錢鍾書 著

錢鍾書手稿集

MANUSCRIPTS OF QIANZHONGSHU

中文筆記

2

創于1897
商務印書館
The Commercial Press

錢鍾書著

錢鍾書手稿集

中文筆記 第二册

商務印書館

二〇一一年·北京

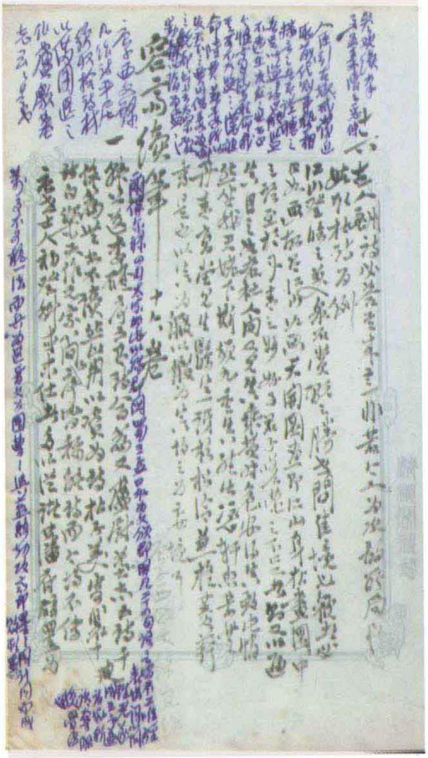

大本（二）内文

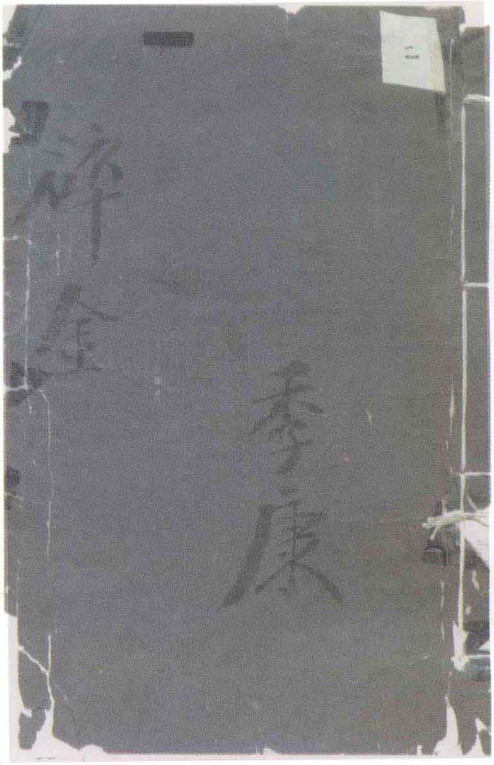

大本（二）封面

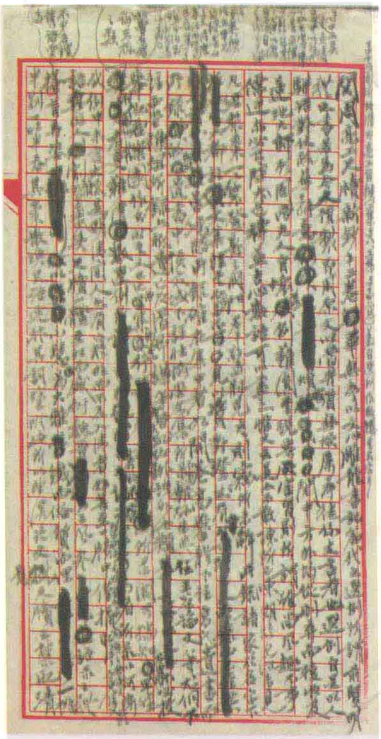

大本（三）内文

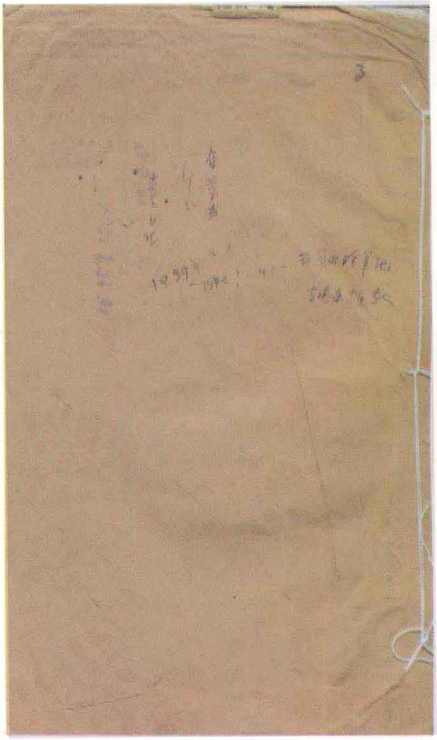

大本（三）封面

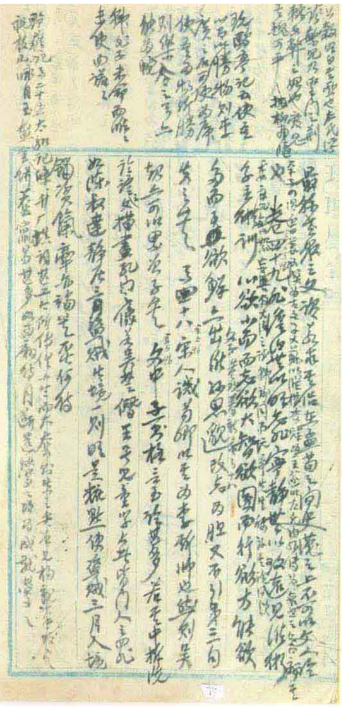

大本（四）内文

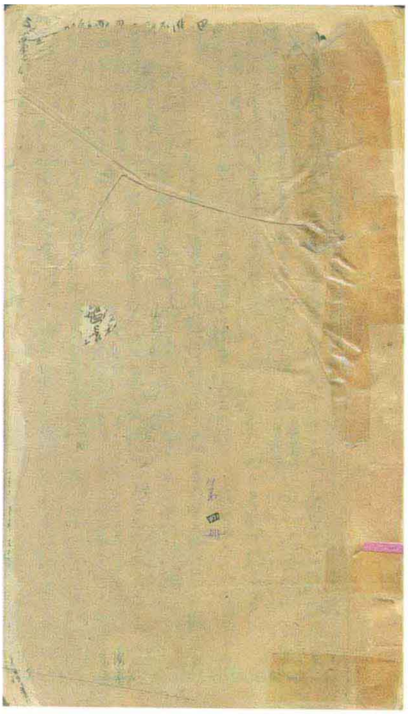

大本（四）封面

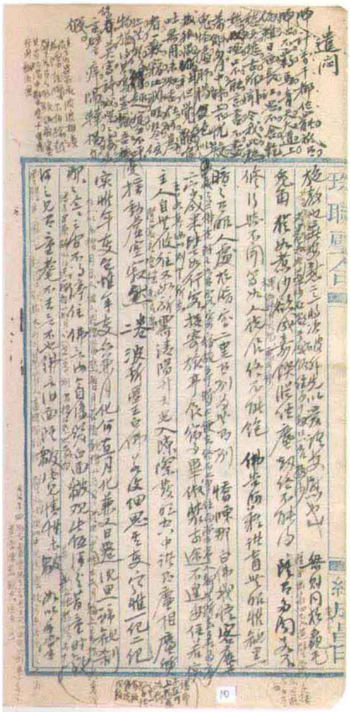

大本（五）内文

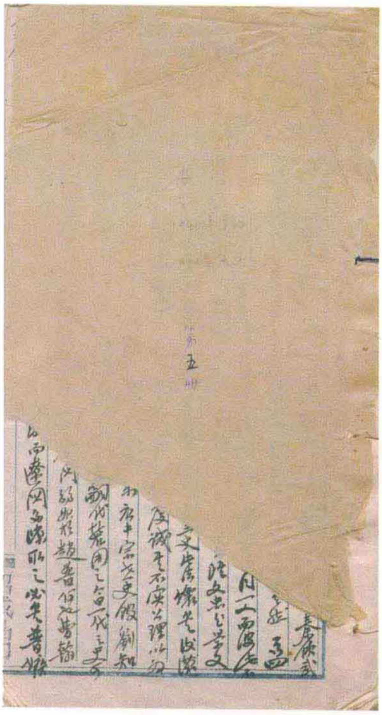

大本（五）封面

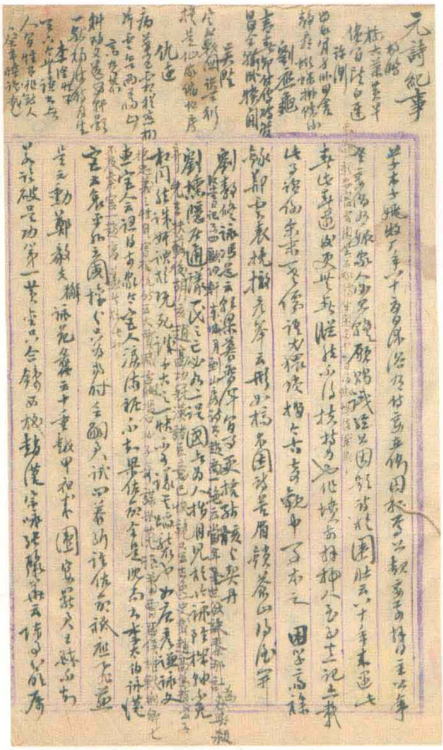

◉ 大本（六）首頁

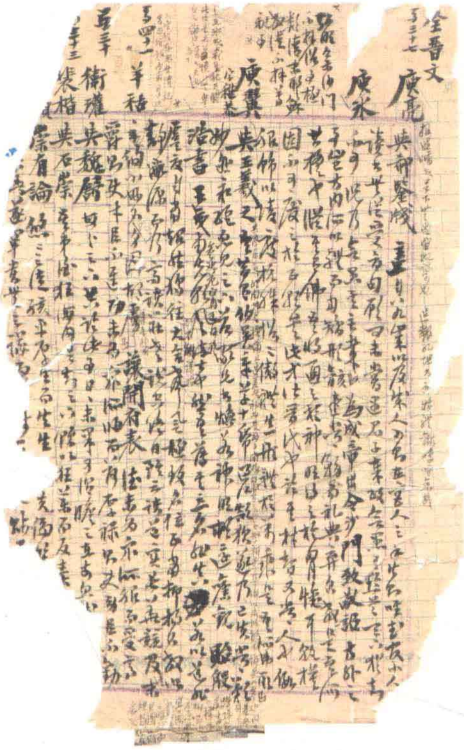

◉ 大本（七）首頁

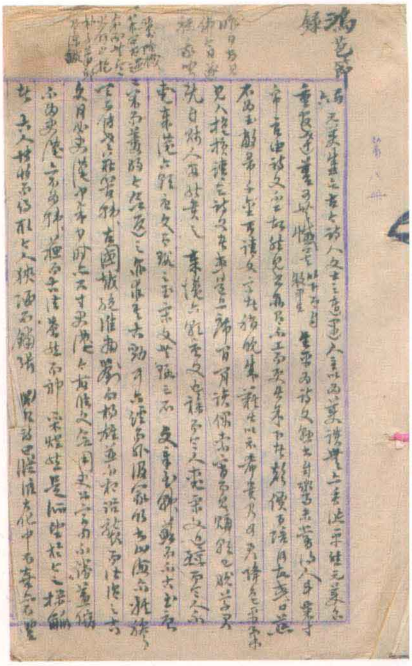

◉ 大本（八）首頁

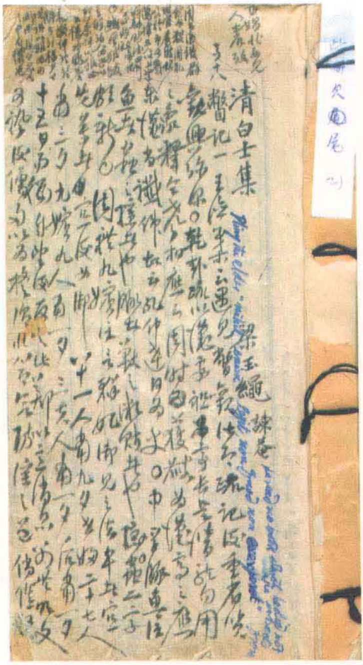

◉ 大本（九）首頁

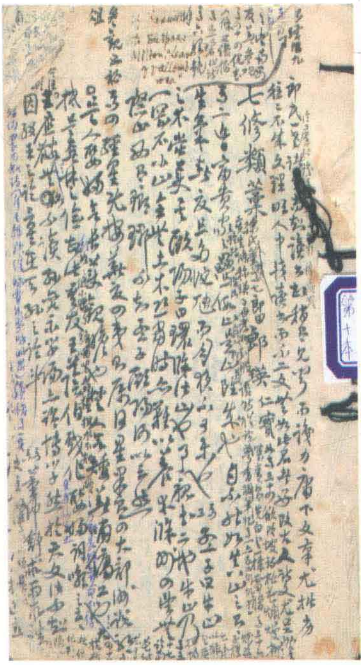

◉ 大本（十）首頁

第二册 目録

大本(二)

碎金

容齋隨筆（十六卷）、續筆（十六卷）、三筆（十六卷）、四筆（十六卷）、五筆（十卷） 〔宋〕洪　邁……五
幽夢影（二卷） 〔清〕張　潮……一五
鶡冠子（三卷） 〔宋〕陸　佃解……一七
宋景文公筆記（三卷） 〔宋〕宋　祁……一八
東軒筆録（十五卷） 〔宋〕魏　泰……一九
犢鼻山房小稿（八卷） 〔清〕劉　侃……一九
濟南先生師友談記（一卷） 〔宋〕李　廌……二〇
詩筏（一卷） 〔清〕賀貽孫……二一
豫章詩話（六卷） 〔明〕郭子章……二六
禪真逸史（八卷） 〔明〕方汝浩……二六
野棠軒全集（五種二十四卷） 奭　良……二八

黄山謎（一卷）　〔明〕馮夢龍　……　二九
江行日記（一卷）　〔清〕郭　麐　……　三一
三國志蒙拾（二卷）　〔清〕郭　麐　……　三二
樗園銷夏録（三卷）　〔清〕郭　麐　……　三二
丁晉公談録（一卷）　〔宋〕丁　謂　……　三四
王文正公筆録（一卷）　〔宋〕王　曾　……　三四
春明退朝録（三卷）　〔宋〕宋敏求　……　三五
學齋佔畢（四卷）　〔宋〕史繩祖　……　三五
倘湖樵書（十二卷）（初編（六卷）、二編（六卷））　〔明〕來集之　……　三六
梧門詩話（四卷）　〔清〕法式善撰　楊亨壽重編　……　三八
蕙風簃隨筆（二卷）、二筆（二卷）　況周頤　……　四一
日損齋筆記（一卷）　〔元〕黄　溍　……　四三
樵香小記（二卷）　〔清〕何　琇　……　四三
高齋漫録（一卷）　〔宋〕曾　慥　……　四五
可書（一卷）　〔宋〕張知甫　……　四七
步里客談（二卷）　〔宋〕陳長方　……　四七
潁川語小（二卷）　〔宋〕陳叔方　……　四八
山谷老人刀筆（二十卷）　〔宋〕黄庭堅　……　四九
空同子集（六十六卷）　〔明〕李夢陽　……　五一
須溪詞（三卷）　〔宋〕劉辰翁　……　五六

後村長短句（五卷） 〔宋〕劉克莊 …… 五七
袖中錦（一卷） 〔宋〕太平老人 …… 五七
王定國三録 〔宋〕王　鞏 …… 五九
甲申雜録（一卷） …… 五九
聞見近録（一卷） …… 六〇
隨手雜録（一卷） …… 六〇
楊公筆録（一卷） 〔宋〕楊彦齡 …… 六〇
櫝山類稿（三卷）、櫝山詩稿（四卷） 〔清〕周　鎬 …… 六一
寄漚遺集（八卷） 〔清〕何延慶 …… 六二
星匏館隨筆（十卷） 〔清〕沈丙瑩 …… 六三
歇庵集（二十卷） 〔明〕陶望敬 …… 六四
詩式（五卷） 〔唐〕晈　然 …… 七〇

大本（三）

尺牘新鈔（十二卷） 〔清〕周亮工 …… 七七
清真詞（二卷） 〔宋〕周邦彦 …… 八三
履齋词（一卷） 〔宋〕吴　潛 …… 八四
石洲詩話（八卷） 〔清〕翁方綱 …… 八四

一瓢詩話（一卷）〔清〕薛雪……八四
丹鉛雜録（十卷）〔明〕楊慎……八四
詩話總龜（一百卷）〔宋〕阮閲編……八六
孟東野詩（十卷）〔唐〕孟郊……八七
長江集（十卷）〔唐〕賈島……八九
王文成公全書（三十八卷）〔明〕王守仁……九一
臨川詩集（三十八卷）〔宋〕王安石……九五
錢鍾書日記（十二月二十日——二十七日）……九七
遼詩紀事（十二卷）、金詩紀事（十六卷）陳衍……一〇二
明人六十種曲（十二集）〔明〕毛晉……一〇六
湧幢小品（三十二卷）〔明〕朱國楨……一一三
簡齋集（十六卷）〔宋〕陳與義……一一四
夷堅志（四百二十卷（存二百零六卷））〔宋〕洪邁……一一八
散原精舍詩（二卷）陳三立……一二〇
東萊先生詩集（二十卷）〔宋〕吕本中……一二〇
朱慶餘詩集（一卷）〔唐〕朱慶餘……一二二
蕭冰厓詩集拾遺（三卷）〔宋〕蕭立之……一二二
錢鍾書詩七首……一二二
夷堅志（四百二十卷（存二百零六卷））〔宋〕洪邁……一二四
錢鍾書詩一首……一二五

張司業詩集（八卷） 〔唐〕張籍 …… 一二六
錢鍾書詩一首 …… 一二七
程侍郎遺集（十卷） 〔清〕程恩澤 …… 一二八
錢鍾書詩兩首 …… 一三〇
石門文字禪（三十卷） 〔宋〕釋惠洪 …… 一三〇
澠水燕談録（十卷） 〔宋〕王闢之 …… 一三四
錢鍾書詩一首 …… 一三四
元詩選三集（一百一十卷） 〔清〕顧嗣立編 …… 一三五
陵陽集（二十四卷） 〔宋〕牟巘 …… 一三六
桐江集（六十五卷（存八卷）） 〔元〕方回 …… 一三七
湛然居士集（十四卷） 〔元〕耶律楚材 …… 一三八
澗于集（二十卷） 〔清〕張佩綸 …… 一四一
劉文清公遺集（十七卷） 〔清〕劉墉 …… 一四一
洪龜父集（二卷） 〔宋〕洪朋 …… 一四二
頤山詩話（二卷） 〔明〕安磐 …… 一四四
竹莊詩話（二十四卷） 〔宋〕何溪汶 …… 一四四
全唐詩（九百卷） 〔清〕彭定求纂修 …… 一四五
船山詩選（六卷） 〔清〕張問陶撰 〔清〕石韞玉選録 …… 一四六

大本（四）

履齋示兒編二十三卷　〔宋〕孫　奕……一五一
吴禮部詩話一卷　〔元〕吴師道……一五五
海嶽名言一卷　〔宋〕米　芾……一五六
敬齋古今黈八卷、拾遺五卷　〔元〕李　治撰　〔清〕陸心源輯……一五七
雁影齋詩存一卷　〔清〕李希聖……一六一
茶餘客話二十二卷　〔清〕阮葵生……一六二
憶書六卷　〔清〕焦　循……一六四
論衡三十卷　〔漢〕王　充……一六五
抱朴子八卷　〔晉〕葛　洪……一六五
嬾真子五卷　〔宋〕馬永卿……一六七
鴻苞集四十卷　〔明〕屠　隆……一六七
南村輟耕録三十卷　〔元〕陶宗儀……一七二
桐江集六十五卷（存八卷）、桐江續集五十卷（存三十六卷）　〔元〕方　回……一七四
錢鍾書詩一首……一九五
忠雅堂詩集三十卷　〔清〕蔣士銓……一九七
李昌谷詩注四卷　〔唐〕李　賀撰　〔清〕王　琦彙解……二〇五
楊升庵外集一百卷　〔明〕楊　慎撰　〔清〕焦　竑編……二一七

大本（五）

楊升庵外集（一百卷） 〔明〕楊　慎撰　〔清〕焦　竑編 …… 二二九

升庵全集（八十一卷） 〔明〕楊　慎 …… 二三四

甌北詩鈔（二十卷） 〔清〕趙　翼 …… 二三四

西堂雜俎（一集八卷） 〔清〕尤　侗 …… 二三五

席上腐談（二卷） 〔宋〕俞　琰 …… 二三六

吴氏詩話（二卷）、林下偶谈（四卷） 〔宋〕吴子良 …… 二三六

菽園雜記（十五卷） 〔明〕陸　容 …… 二三七

大佛頂首楞嚴經正脈疏（十卷） 〔唐〕般剌蜜帝譯 …… 二三七

華陽散稿（二卷） 〔清〕史震林 …… 二四二

雲林遺事（一卷） 〔明〕顧元慶 …… 二四二

玉笑零音（一卷） 〔明〕田藝蘅 …… 二四三

宋詩鈔（一百六卷） 〔清〕吴之振編 …… 二四四

　三孔清江集（三卷） 〔宋〕孔文仲　孔武仲　孔平仲 …… 二四四

　廣陵詩鈔（一卷） 〔宋〕王　令 …… 二四六

　後山詩鈔（一卷） 〔宋〕陳師道 …… 二四七

　丹淵集鈔（一卷） 〔宋〕文　同 …… 二四七

　具茨集鈔（一卷） 〔宋〕晁冲之 …… 二四七

陵陽集鈔（一卷） 〔宋〕韓　駒 …… 二四八
鷄肋集鈔（一卷） 〔宋〕晁补之 …… 二四八
淮海集鈔（一卷） 〔宋〕秦　觀 …… 二四九
江湖長翁詩鈔（一卷） 〔宋〕陳　造 …… 二四九
龜谿集鈔（一卷） 〔宋〕沈與求 …… 二五〇
韋齋詩鈔（一卷） 〔宋〕朱　松 …… 二五一
益公省齋稿鈔（一卷）、益公平園續稿鈔（一卷） 〔宋〕周必大 …… 二五一
後村詩鈔（一卷） 〔宋〕劉克莊 …… 二五一
碧城仙館詩鈔（八卷） 〔清〕陳文述 …… 二五二
宋人軼事彙編（二十卷） 丁傳靖 …… 二五三
板橋雜記（三卷） 〔清〕余　懷 …… 二六〇
燕蘭小譜（五卷） 〔清〕吴長元 …… 二六〇
南齋集（六卷） 〔清〕馬曰璐 …… 二六一
老學庵筆記（十卷） 〔宋〕陸　游 …… 二六二
破戒草（一卷） 〔清〕龔自珍 …… 二六二
愛日齋叢鈔（十卷） 〔宋〕葉　置 …… 二六四
焦氏筆乘（八卷） 〔明〕焦　竑 …… 二六七
聞見後録（三十卷） 〔宋〕邵　博 …… 二七一
浩然齋雅談（三卷） 〔宋〕周　密 …… 二七三
封氏聞見記（十卷） 〔唐〕封　演 …… 二七四

浮溪集（三十二卷） 〔宋〕汪　藻 …… 二七五
全唐詩（九百卷） 〔清〕彭定求等纂修 …… 二七八
四溟詩話（四卷） 〔明〕謝　榛 …… 二八一
揮麈詩話（一卷） 〔明〕王兆雲 …… 二八一
恬致堂詩話（四卷） 〔明〕李日華 …… 二八二
錢鍾書詩一首 …… 二八二
思辨録輯要（二十二卷） 〔清〕陸世儀 …… 二八三

大本（六）

元詩紀事（二十四卷） 陳　衍 …… 二九一
全唐詩（九百卷） 〔清〕彭定求等纂修 …… 二九三
沙河逸老小稿（六卷） 〔清〕馬曰琯 …… 二九五
全唐詩（九百卷） 〔清〕彭定求等纂修 …… 二九六
錢鍾書詩三首 …… 二九八
高宗詩文十全集（五十四卷） 〔清〕清高宗撰 〔清〕彭元瑞編 …… 二九九
張光弼詩集（二卷） 〔元〕張　昱 …… 三〇〇
游宦紀聞（十卷） 〔宋〕張世南 …… 三〇二
淮海英靈集（七集二十五卷） 〔清〕阮　元輯 …… 三〇二

斜川集（十卷）　〔宋〕蘇　過……三〇三
雙溪集（十五卷）　〔宋〕蘇　籀……三〇四
全唐詩（九百卷）　〔清〕彭定求等纂修……三〇六
錢鍾書詩二首……三〇八
姑溪居士全集（五十卷）　〔宋〕李之儀……三〇九
錢鍾書詩一首……三一二
學林（十卷）　〔宋〕王觀國……三一二
寶晉英光集（一卷）、補遺（一卷）　〔宋〕米　芾……三一三
雲麓漫鈔（十五卷）　〔宋〕趙彦衛……三一四
公是集（五十四卷）　〔宋〕劉　敞……三一六
彭城集（四十卷）　〔宋〕劉　攽……三二〇
馬氏日抄（一卷）　〔明〕馬　愈……三二一
石田雜記（一卷）　〔明〕沈　周……三二一
全唐詩（九百卷）　〔清〕彭定求等纂修……三二二
焦氏類林（八卷）　〔明〕焦　竑……三二四
錢鍾書詩一首……三二八
合肥學舍札記（十二卷）　〔清〕陸繼輅……三二八
錢鍾書诗一首……三三〇
全唐詩（九百卷）　〔清〕彭定求等纂修……三三一
鴻苞節録（四十八卷）　〔明〕屠　隆撰　屠繼烈節編……三三二

錢鍾書詩二首……三四三

大本（七）

全晉文（一百六十七卷） 〔清〕嚴可均輯……三四七
全宋文（六十四卷） 〔清〕嚴可均輯……三六五
全齊文（二十六卷） 〔清〕嚴可均輯……三六九
全梁文（七十四卷） 〔清〕嚴可均輯……三七一
全上古三代文（十六卷） 〔清〕嚴可均輯……三七五
全秦文（一卷） 〔清〕嚴可均輯……三七八
全漢文（六十三卷） 〔清〕嚴可均輯……三七九
全後漢文（一百六卷） 〔清〕嚴可均輯……三八四
全三國文（七十五卷） 〔清〕嚴可均輯……三九四
全晋文（一百六十七卷） 〔清〕嚴可均輯……三九九
全宋文（六十四卷） 〔清〕嚴可均輯……四〇三
全齊文（二十六卷） 〔清〕嚴可均輯……四〇五
有不為齋隨筆（十卷） 〔清〕光聰諧……四〇六
老學庵筆記（十卷） 〔宋〕陸　游……四〇八
板橋雜記（三卷） 〔清〕余　懷……四〇九

續板橋雜記（三卷）　〔清〕珠泉居士……四〇九
畫舫餘譚（一卷）　〔清〕捧花生……四一〇
白門新柳記（一卷）、補記（一卷）　〔清〕許　豫……四一〇
燕臺花事録（三卷）　〔清〕王增祺……四一〇
西溪叢語（三卷）　〔宋〕姚　寬……四一〇
能改齋漫録（十八卷）　〔宋〕吴　曾……四一〇
三朝北盟會編（二百五十卷）　〔宋〕徐夢莘……四一一

大本（八）

鴻苞節録（四十八卷）　〔明〕屠　隆撰　屠繼烈節編……四一七
巵林（十一卷）　〔明〕周　嬰……四一八
南湖集（十卷）　〔宋〕張　鎡……四二〇
錢鍾書詩一首……四二三
全唐詩（九百卷）　〔清〕彭定求等纂修……四二四
錢鍾書詩二首……四二五
畫墁集（八卷）　〔宋〕張舜民……四二六
柳南隨筆（六卷）、续笔（四卷）　〔清〕王應奎……四二六
宛陵先生集（六十卷）　〔宋〕梅尧臣……四二九

後村題跋（四卷） 〔宋〕劉克莊 …… 四三二
茗香詩論（一卷） 〔清〕宋大樽 …… 四三六
小滄浪筆談（四卷） 〔清〕阮　元 …… 四三七
益公題跋（十二卷） 〔宋〕周必大 …… 四三八
玉笥詩談（四卷） 〔明〕朱孟震 …… 四三九
西崑酬唱集（二卷） 〔宋〕杨億編 …… 四四〇
文恭集（五十卷） 〔宋〕胡　宿 …… 四四二
讀書鏡（十卷） 〔明〕陳繼儒 …… 四四三
雨航雜録（二卷） 〔明〕馮時可 …… 四四五
有恒心齋集（前集一卷、文十一卷、詩七卷、駢體文六卷、外集二卷） 〔清〕程鴻詔 …… 四四六
静志居詩話（二十四卷） 〔清〕朱彝尊撰　〔清〕姚祖恩編 …… 四四七
誠齋集（一百三十二卷） 〔宋〕楊万里 …… 四五二
曝書亭集（八十卷） 〔清〕朱彝尊 …… 四五七

大本（九）

清白士集（七種三十三卷） 〔清〕梁玉繩 …… 四六七
煙嶼樓讀書志（十六卷）、筆記（八卷） 〔清〕徐時棟 …… 四七七
制義叢話（二十四卷） 〔清〕梁章鉅 …… 四八三

秋江集（六卷）　〔清〕黄　任……四九二
夢陔堂詩（五十卷）　〔清〕黄承吉……四九二
復堂日記（八卷）　〔清〕譚　獻……四九三
出使英法義比四國日記（六卷）　薛福成……四九五
庭立紀聞（四卷）　〔清〕梁學昌……四九七
近世人物志（不分卷）　金　梁……四九八
覆瓿集（六卷）　〔宋〕趙必瑑……四九九
五百四峰堂詩鈔（二十五卷）　〔清〕黎　簡……五〇二
樗寮詩話（三卷）　〔清〕姚　椿……五〇四
晚學齋文集（十二卷）　〔清〕姚　椿……五〇四
檀幾叢書（一百五十八種）　〔清〕王　晫　张　潮輯……五〇五
　酒箴（一卷）　〔清〕金昭鑑……五〇五
　花鳥春秋（一卷）　〔清〕張　潮……五〇五
　鴛鴦牒（一卷）　〔明〕程羽文……五〇六
　佛解六篇（一卷）　〔清〕畢熙暘……五〇六
　妇人鞋韈考（一卷）　〔清〕余　懷……五〇七
十駕齋養新録（二十卷）　〔清〕錢大昕……五〇七
存悔齋集（三十九卷）　〔清〕劉鳳誥……五一一
覺花寮雜記（四卷）　楊壽枬……五一三
甲戌叢編（二十種）　趙詒琛　王保譿輯……五一五

無名氏筆記（一卷）　〔清〕佚名 …… 五一五
乙亥叢編（十六種）　趙詒琛　王保譿　王大隆輯 …… 五一六
　鄭桐庵筆記（一卷）　〔明〕鄭敷教 …… 五一六
　春樹閒鈔（二卷）　〔清〕顧嗣立 …… 五一六
　東陵紀事詩（一卷）　陳　毅 …… 五一七
丙子叢編（十二種）　趙詒琛、王大隆輯 …… 五一八
　家兒私語（一卷）　〔明〕徐復祚 …… 五一八
　西廬家書（一卷）　〔清〕王時敏 …… 五一八
　天瓶齋書畫題跋（二卷）　〔清〕張　照撰　〔清〕張興載補輯 …… 五一八
　荷香館瑣言（二卷）　丁國鈞 …… 五一八
丁丑叢編（十種）　趙詒琛、王大隆輯 …… 五二二
　遼廣實録（二卷）　〔明〕傅　國 …… 五二二
　定思小紀（一卷）　〔清〕劉尚友 …… 五二三
　鄭桐庵筆記補遺（一卷）　〔明〕鄭敷教 …… 五二三
己卯叢編（四種）　趙詒琛、王大隆輯 …… 五二三
　靖康稗史（七卷）　〔清〕耐　庵輯 …… 五二三
辛巳叢編（九種）　趙詒琛　王大隆輯 …… 五二四
　荔村隨筆（一卷）　〔清〕譚宗浚 …… 五二四
玉壺清話（十卷）　〔宋〕釋文瑩 …… 五二五
賴古堂尺牘新鈔三選結鄰集（十二卷）　〔清〕周亮工 …… 五二五

説郛一百二十卷 〔元〕陶宗儀 …… 五二九

夢溪筆談二十六卷 〔宋〕沈括 …… 五五三

清雋集一卷 〔宋〕鄭震 …… 五五七

所南集一卷 〔宋〕鄭思肖 …… 五五八

翁山詩外十八卷、文外十六卷 〔清〕屈大均 …… 五五九

西陽雜俎二十卷 〔唐〕段成式 …… 五六四

獨學廬初稿（詩八卷、文三卷） 〔清〕石韞玉 …… 五六七

西泠五布衣遺著 〔清〕丁丙輯刊 …… 五六八

　硯林詩集四卷 〔清〕丁敬 …… 五六八

　臨江鄉人詩四卷 〔清〕吴穎芳 …… 五六八

　冬心先生集四卷、續集一卷 〔清〕金農 …… 五六九

媕雅堂詩話一卷 〔清〕趙文哲 …… 五七〇

上湖紀歲詩編四卷 〔清〕汪師韓 …… 五七二

談書録一卷 〔清〕汪師韓 …… 五七四

庚巳編十卷 〔明〕陸粲 …… 五七四

治世餘聞四卷 〔明〕陳洪謨 …… 五七五

繼世紀聞六卷 〔明〕陳洪謨 …… 五七六

吕東萊先生文集二十一卷 〔宋〕吕祖謙 …… 五七七

淵潁集十二卷 〔元〕吴萊 …… 五七九

搜神記二十卷 〔晉〕干寶 …… 五八〇

延壽第一紳言（一卷） 〔宋〕愚谷老人……五八一
素女方（不分卷） 〔漢〕佚名……五八二
江上雜疏（一卷） 〔明〕彭宗孟……五八二
穆天子傳（六卷） 〔晉〕郭　璞注……五八三
直齋書録解題（二十二卷） 〔宋〕陳振孫撰……五八五
顧亭林先生年譜（四卷） 〔清〕张　穆……五八八
芳茂山人詩録（十卷） 〔清〕孫星衍……五九〇
長離閣集（一卷） 〔清〕王采薇……五九〇
淮南萬畢術（一卷） 〔漢〕劉　安……五九〇
華陽陶隱居内傳（三卷） 〔宋〕賈　嵩……五九一
四十二章經（一卷） 〔後漢〕迦葉摩騰共法蘭譯……五九三
嚴東有詩集（十卷） 〔清〕嚴長明……五九四
疑雨集（四卷） 〔明〕王彦泓……五九四
蟲鳴漫録（二卷） 〔清〕采蘅子……六〇三
雲莊四六餘話（一卷） 〔宋〕楊囦道……六〇四
泊宅編（十卷） 〔宋〕方　勺……六〇五
夜航船（八卷） 〔清〕破額山人……六〇六
梅磵詩話（三卷） 〔元〕韋居安……六〇六
金華子雜編（二卷） 〔南唐〕劉崇遠……六〇六
佩韋齋輯聞（四卷） 〔宋〕俞德鄰……六〇八

後山詩注（十二卷） 〔宋〕陳師道撰 〔宋〕任　淵注 …… 六〇九
大般涅槃經（四十卷） 〔北涼〕曇無讖譯 …… 六一二
松煙小録（六卷） 〔清〕汪　瑔 …… 六一六
通甫詩存（四卷） 〔清〕魯一同 …… 六二〇
嘯亭雜録（十卷、）續録（三卷） 〔清〕昭　槤 …… 六二〇
齊東野語（二十卷） 〔宋〕周　密 …… 六二四
揚州夢（四卷） 〔清〕焦東周生 …… 六二五
散葉 …… 六二五
鐙窗瑣話（十卷） 〔清〕于　源 …… 六二七
疑雨集（四卷） 〔明〕王彦泓 …… 六二七
酉陽雜俎（二十卷） 〔唐〕段成式 …… 六二九

大本（十）

七修類稿（五十一卷） 〔明〕郎　瑛 …… 六三三
笑林廣記（十二卷） 〔清〕游戲主人輯 …… 六四一
玉茗堂尺牘（六卷） 〔明〕湯顯祖 …… 六四六
王梵志詩（不分卷） 〔唐〕王梵志 …… 六四八
水東日記（四十卷） 〔明〕葉　盛 …… 六四九

名山小言（四卷） 錢振鍠……六五一

斬鬼傳（四卷） 〔清〕煙霞散人……六五四

石點頭（十四卷） 〔明〕天然癡叟……六五六

雪濤小説（一卷） 〔明〕江盈科……六五七

羅摩亭札記（八卷） 〔清〕喬松年……六五九

通甫類稿（四卷） 〔清〕魯一同……六六七

九柏山房詩（十六卷） 〔清〕楊綸……六七一

頻羅庵遺集（四種十六卷） 〔清〕梁同書……六七二

笑贊（一卷） 〔明〕趙南星……六七五

蒿盦隨筆（四卷）、蒿叟隨筆（五卷） 馮煦……六七六

乙丙日記（三卷） 〔清〕汪士鐸撰 鄧之誠輯録……六八一

廣笑府（十三卷） 〔明〕馮夢龍……六八二

續西游記（一百回） 〔清〕佚名……六八三

筆麈（四卷） 〔明〕王肯堂……六八五

文海披沙（八卷） 〔明〕謝肇淛……六八八

困學紀聞（二十卷） 〔宋〕王應麟撰 〔清〕翁元圻注……六八九

汪穰卿先生遺著（八卷） 〔清〕汪康年撰 汪詒年編……七一二

不得已（二卷） 〔清〕楊光先……七一五

大本（二）

原本尺寸：130×190mm

錢鍾書手稿集

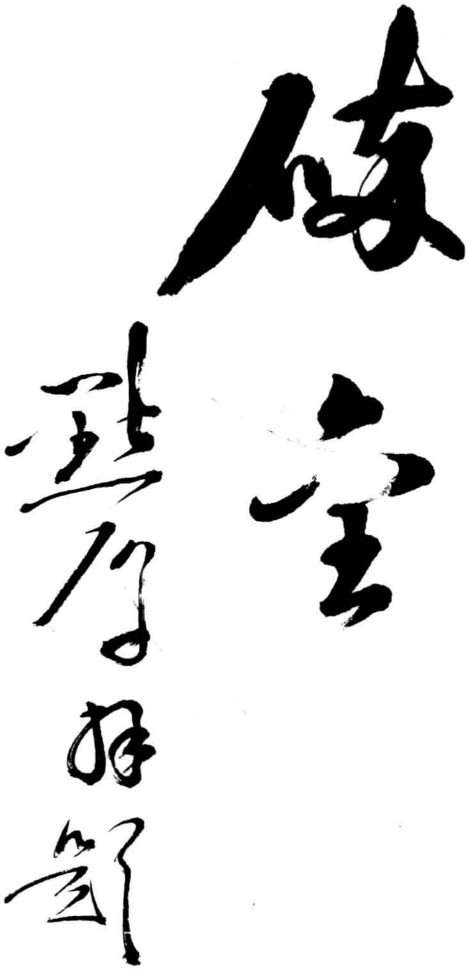

絳識：石語由此取出。

容齋隨筆
一、文選謝玄暉和王融
詩李周翰注云以王
導為與謝玄同破苻
堅乃是全不知有史
策而狂妄注書

六、監今長多難而
異世雅智略雖乃遠
之主緣按僕便妻
不並、因云未亡備
如一天下縱有事猶中
不亡特鑒不乎學取
蜀漢蕭劉代則
若淝水之役危在宗
不暇學下為則其翻
際臨不安宗不取
周弃甚之勢無僅司之矣

續筆卷六金國完顏亮殞於廣陵追廢為王而謚曰煬遂遣使之日實書閱之赦後書
密奏至于高宗天顏甚悅曰亮之人為難隋以前惟晉獨云以隋煬帝至死處然同今之謚又如此
豈如天生此段孤立之君事不必求其解惟竊知之

續筆卷五先生云
如勝江之宮
亦未為有何
以叔不南之
然兼注左
傳叔孫武叔
國人數卿宜
為結曰侯如之
孟子齊人亦
稱曰今如此

宮詞篇 第十六号

齊東野語卷十 [illegible] 十首 [illegible] 二十 [illegible] [illegible] 八十 [illegible] 及見之 [illegible] 學士 [illegible] 學士 [illegible] 不 [illegible] 遠如此

文郁者，余 [illegible] 尚史記，郑書倖校尉李朝一節五十字

陵古者二十三字，然不在史記，為朴 [illegible] 不去

解經漢尚明作畫子楊於畫摘為之詩經民之詩

嘗可謂彼訓曰：岩楮古三葉，言生可疑，[illegible] 視之

學云：樂天 [illegible] 寄書觀小庭 [illegible] 月，一篇知者足哭

謂紅綉 白樂詠史（九月十日作），又為甘露難后作，與白

皆同帥青山摘經所謹，白詩好以詞 [illegible] 作入於相 [illegible]

作入於十字作平聲，白詩平山暮已 [illegible] 花雨謝紅春

多逆和風用其杜庭里臨川雨 [illegible] 落花紅 [illegible] 之為

[illegible] 中作不必三語，如壯哉作京為積積以為謝白

以十歲，唐中作絕句云：此身已堪老，然年七十五

歎其牡丹舞名諧，唐人不重此花，惟劉夢得 [illegible]

能恩宅牡丹一詩，據元白集中詠牡丹詩甚多，樂天詩

云：如日之桂是歌成雪微之詩，其陽是 [illegible] 處

云：已是也

至若是已知未必可知也，謝頫道出云：不以其已知者為患

考改聊避校勘
砚云：當作況子一盞
子首為訓詁

霸為唐平南海
傳同元十九年作之
明白之通内常傳着
守注為南也張照
受置使討南蠻，此
子為元和野史所
至于中今其五千魚
[illegible] 以實和增之
之

寺武度郭后郭
將回支師之好父
不張的之手于泥
臣解后三於署
求

友云：蒙已遲漢
送士余日古出殷杜
如此但
不重於
聞者耶
其
新近學
對后自
云尤花白
云日已時
快及地
絕句尚
乃全

[illegible]殺也之語，故殺

曰吾平生不[illegible]見

要人之不肯見此

此皇朝用牛仙客，張

九齡執不可，[illegible]

目不知書，而為仙客[illegible]

[illegible]

牛[illegible]

其說此[illegible]

四

三

西川不為可知，[illegible]若[illegible]之[illegible]亦若可知，則[illegible]所不[illegible]矣。野客叢書

錄以送文暢序云：文暢[illegible]從聞浮屠之說，[illegible]白秋去師[illegible] 卷22

向之何[illegible]而來請也。元微之[illegible]石壁記云 引此別段

佛者之明與儒為余言，余不[illegible]為僧云 補以李翱

李陽冰草堂集序[illegible]指[illegible]枕上，授簡俾為序 答開元[illegible]

太華太白[illegible]六[illegible]容[illegible]歌而[illegible]乃知從僧傳[illegible]

[illegible]不足信，太白[illegible]詩一年似[illegible]升[illegible]不甚飛

[illegible]隨之句[illegible]三隊[illegible]

[illegible]

[illegible]

寧[illegible]問[illegible]

[illegible]

據[illegible]

又三年[illegible]

[illegible]

[illegible]

[illegible]

[illegible]

周昭女尼 [illegible] 伯 [illegible] 陳 [illegible]

[illegible] 元二 [illegible] 元二 [illegible]

[illegible] 元二 [illegible]

[illegible] 元二三 [illegible]

[illegible] 元年二月 [illegible] 二年 [illegible]

[illegible] 二二 [illegible]

[illegible] 25 引 [illegible]

七 史記 [illegible]

[illegible] 十三 [illegible]

八 [illegible]

九 [illegible]

十三 [illegible]

十四 [illegible]

[illegible] 28 [illegible]

[illegible] 35 [illegible]

[illegible] 34 [illegible] 17 [illegible]

左傳所載列國
人情[illegible]視[illegible]
詛[illegible]如生[illegible]說
北[illegible]以為[illegible]左氏
所作[illegible]不
[illegible]
富[illegible]之[illegible]
凡[illegible]

山[illegible]年悵[illegible]書草[illegible]法若[illegible]不嫌[illegible]性[illegible]
稿日不能忘也人以不佳未嘗罷一波[illegible]於胸中也
觀[illegible]珍玩[illegible]如小兒之再戲[illegible]為[illegible]於[illegible]前條
於其可悅即愛之以示了世[illegible]
如詩人之發罵罵者此所[illegible]目其[illegible]羅之皮
（[illegible]和[illegible]進[illegible]以[illegible]酒面[illegible]）
所以為我[illegible]白[illegible]也
古人心口一致[illegible]君無口爾也[illegible]供[illegible]金[illegible]（不三王而[illegible]周以[illegible]古圖之[illegible]）
亭之天保根上之詩閟宮[illegible]君之詩及節南山正月[illegible]（[illegible]）
崧高卷阿[illegible]大明民勞[illegible]於一
孔毅甫野史三[illegible]敬[illegible]
維摩詰[illegible]云文殊[illegible]佛所[illegible]維摩丈室向[illegible]君
[illegible]之[illegible]以[illegible]曰三士共[illegible]心[illegible]陵[illegible]
[illegible]太白詩云何[illegible]一[illegible]重[illegible]個人[illegible]文使二[illegible]生[illegible]
[illegible]云[illegible]西[illegible]杖[illegible]于[illegible]
[illegible]自寸三[illegible]以[illegible]二里[illegible]日[illegible]書
[illegible]

三筆[illegible]
十五
[illegible]宗要
[illegible]
[illegible]仁宗
[illegible]白[illegible]
[illegible]生[illegible]
[illegible]外判
之序自[illegible]
[illegible]三不知[illegible]
[illegible]傳[illegible]中[illegible]多
[illegible]自[illegible]以[illegible]
[illegible]世可道哉
[illegible]所[illegible]序[illegible]了世[illegible]
[illegible]野史一[illegible]八云[illegible]

[illegible]

古人詠詩以[illegible]之一小若[illegible]向也

姑引杜詩為例

江山登臨之美泉石賞玩之勝世間佳境也觀者必曰如畫故有江山如畫天開圖畫即江山身在畫圖中之語至於丹青之妙好事君子嗟嘆之不足者則又以逼真目之如老杜人間又見真乘黃時危安得真致此悄然坐我天姥下斯須九重真龍出憑軒忽若無丹青高堂見生鶻直訝松杉冷兼疑菱荇香是也以真為假以假為真均之為妄境耳

[illegible]

容齋續筆　十六卷

一

[illegible]

[illegible]為詩[illegible]

唐世士人初登科或未仕者多以從諸藩府辟置為[illegible]

唐子西文錄　凡作詩平居須收拾詩材以備用之[illegible]

[illegible]

二老堂詩話丙上廬[illegible]歐公居人石像　自注改見宮高係第一百卷引此用

重雖錯道在甌二文士有可見然至張甚嚴若枝子美然嚴武聯為參謀遺向平均鍊油然張建封為於官上書云、大田君相似

（[illegible]唐人[illegible]諸兄嘗因當時多出相[illegible]晚[illegible]向[illegible]之人[illegible]之語[illegible]山[illegible]）

二　猶張以擬之辭如非炎秋火蓋設心果然蘇言六國蘊張言六國弱六王晦以言多紹故人如桔槔隨人俯仰如云一家之政若田園畜收不能伴析杖數而待燦厚皆安而知當也

三　於人以為者為禁鶴從為非有良友是世可以無承與張子信對鳥鵲鳴于庭樹子信曰鵲言不善白樂天在江州嘗見樹頭外立鳥兒安、又見微三之大嘴烏皆去舊巢去延

四　田樓外樓明之際王曾為面樹外之際王為君子面槿乃為己廣北面子之至晚國已甚矣即自到呈布明兆乃推書操曰明其所不逼擢加七巳明矣六布明奇明以明布天下不足之（吳虎溥甫）穴也故東坡作天之曰於騰白門家呈布縱明難為自費騰

莊子[illegible]徐[illegible]若[illegible]信以抱福為商於昭白門六

川[illegible]宋子字[illegible]記[illegible]相[illegible]之記[illegible]十二[illegible]

五　[illegible]兵[illegible]群[illegible]以[illegible]官及大[illegible]以食[illegible]大業[illegible]中方[illegible]凡內官吏之斷[illegible]一人命官印[illegible]

晉宋間[illegible]為[illegible]官[illegible]國[illegible]日[illegible]劉[illegible]金陵[illegible]

[illegible]一[illegible]如[illegible]史官[illegible]錢日[illegible]

[illegible]雅謔（3）上東萊[illegible]

云[illegible]不如相[illegible]狗史記諸侯[illegible]於相[illegible]載相[illegible]

相[illegible]相牛。劉向七略相六畜三十八卷

六、舊唐書杜甫性偏躁，嚴武不以為忤。[illegible]嚴武杜甫兩

傳謂[illegible]小說[illegible]之說[illegible]杜為武作[illegible]二十[illegible]者二

如此[illegible]子共但以武詩乃莫[illegible]附會武

皆以[illegible]

文字國[illegible]

浴[illegible]三三之九 三七二十一 八[illegible]十四[illegible]出淮南子[illegible]

曰[illegible]書[illegible]志[illegible]傳[illegible]注卷六 五一

莊子外物[illegible]月固不勝火[illegible]洲[illegible]

荊公曰月燈光[illegible]燈燭[illegible]日月所不及

東坡[illegible]以作[illegible]銘所[illegible]語[illegible]行

莊子[illegible]用之用[illegible]三十輻共一轂，當其無，有車之用

三用[illegible]世[illegible]不[illegible]於世用

於[illegible]不[illegible]用

數[illegible]則[illegible]不能[illegible]

為[illegible]自以无用[illegible]天下之士則[illegible]矣

~~[illegible]人[illegible]~~

[illegible]月[illegible]自注[illegible]

[illegible]四[illegible]

李[illegible]七

子西[illegible]中早晚

佛[illegible]日[illegible]

於書[illegible]

[illegible]之下月[illegible]

[illegible]夜而不[illegible]十一四

[illegible]日月十二

[illegible]

[illegible]

之[illegible]

[illegible]日月[illegible]

五筆卷五一說郛本為張氏[illegible]以郛史[illegible]說[illegible]由為之辨

[illegible]古匯吃不[illegible]書[illegible]無見[illegible]

十二 天生對偶[illegible]上枇杷[illegible]

[illegible]

十四 [illegible]

十五 [illegible]松山苗[illegible]

十六 [illegible]儒[illegible]

[illegible]

三筆

一 [illegible]

二 [illegible]

三 [illegible]

四 中[illegible]

[illegible]

使人將張洗面千江水手以為勁不得時

三、騷（[illegible]記[illegible]）[illegible]節、第二叢致始26四點錄山陰日時南相回加十重
東坡[illegible]東手、又惜旦文帶珠、為[illegible]！！[illegible]

九、樂[illegible]晤觀、多五十六云大抵多引舊敖、若以例句
公大峻健，敖白不對，只佳（三字見下頁）
然自詩引論（以來自是占西多已兩些）是
世情亦不惜且日思又歷時[illegible]時報早譜
[illegible]諸傳[illegible]

八、四六名對、五言、[illegible]李請手笑、[illegible]布、寶中、[illegible]布[illegible]為柳尾、之求韓上[illegible]等十六、絕子加八之言

四、[illegible]（[illegible]）美、甚詭異[illegible]三覺[illegible]作千里

老為笑、戲之二李生時杜甫三十九[illegible]釋之
閒[illegible]、[illegible]益覺[illegible]麥[illegible]多引[illegible]式、多[illegible]、詫、花至於[illegible]將
[illegible]齊[illegible]中[illegible]、[illegible]機論省至帝官君下三王家天下之後[illegible]
行家時之皆[illegible]、[illegible]子為官[illegible]
不祝功勝詛。
之技

三、杜為太白作詩凡十四五首太白時六子美、詩思不可見一句（[illegible]）
楊大[illegible]、
鮑風堂錄
了下無杜[illegible]
係見[illegible]
李詩而[illegible]

の杜[illegible]用[illegible]
八[illegible]之失三二詩（[illegible]）[illegible]
[illegible]

絕世一劍[illegible]日高
對面[illegible]
及坐壁而戰此
[illegible]人[illegible]
參觀[illegible] 九
話[illegible]五[illegible]
以[illegible]
[illegible]五

詳見西溪叢語（[illegible]李黃侯生文集子25 影收穫影 [illegible]此語）

[illegible]穆青僕存[illegible]集穆護砂一首不知所起意

長其書云歌收護歌[illegible]蓋[illegible]木[illegible]而歌也

九 立談 辛巳一遂州供曰有人不信北方有千人帳北人不信南人有二萬斛之舟 法苑珠林五[illegible] 山中人不信有魚大如木 海上人不信有木大如魚 一[illegible]信[illegible]

千人氈帳河北不信有二萬斛船（珠林[illegible]見顏氏家訓）

十三 無量壽經云天宮寶樹云行々相值莖々相望枝々相准葉々相向華々相順實々相當

十四 列子黃帝篇好鷗 可印[illegible]

十六 嚴[illegible]真情致之士而有詆[illegible]構詞也

五筆

三 朱新仲謂人生十歲（[illegible]）為生計 至廿歲為身計 三十至四十[illegible]為家計 五十老計 六十死計 凡五計

五、宋吉文修在書此數語，柳文寫照然趣實不出原

自雅務作年家，白公詩說律讀

八

幽夢影　張潮

上

江含徵曰我讀此書時不免為發[illegible]廢工彩　張竹坡

江子此言生是為自己寫照了

人須求可入詩物須求可入畫　一　龔半千

物之不可入畫者豬也阿堵物也

春者天之本懷秋者天之別調

天下惟鬼最富生前囊無一文死後每饒楮

鏹天下惟鬼最尊生前或受欺凌死後必多跪

拜

雨之為物能令晝短能令夜長

水滸傳武松詰蔣門神云為何不姓李此語殊妙

[寫畫二字通]

十、依福在二字之也而姓為豬而豬為豬其詩為石惟一也雲其亦為惟其語為維其為惟存傳之益又如易之元字固之璽琪之尊字他[illegible]常其春字初比極以告即為依寶觀今玉冊皆繁牌表云今豕法依字也之人以草依石字之世力年以為人不可以此為說名云[illegible]物楮之

十一、龔賢半千生作文引用其傳云詳述其[illegible]見云[illegible]字其畫[illegible]

楮鏹謂者不免面之不能[illegible]

書為當即用繹書

十二、依文字不滿工種者天不可[illegible]矣之一

歐陽公仁宗御書飛白記曰 [illegible] 且 [illegible] 隆 [illegible] 之 [illegible] 曰 [illegible] 又 [illegible] 題 [illegible] 制 [illegible]

亭 [illegible] 日 [illegible]

如 [illegible] 雖定不佳 [illegible] 華以柳如 [illegible] 如 [illegible] 以 [illegible]

若極 [illegible] 凡論君夫毛也較以 [illegible] 也此也則

若花於目而穢於耳也

為 [illegible] 山林 [illegible] 不 [illegible] 換市 [illegible] 爭 [illegible] 此則

論並廢史 [illegible] 而不 [illegible] 乎 [illegible] 此 [illegible]

古之 [illegible] 也

文人喜好奇 [illegible] 富人出於 [illegible] 文之佳者又 [illegible]

以金玉珠璣錦繡 [illegible] 之 [illegible] 文也

四 [illegible]

[illegible] 度 [illegible] 第八 [illegible]

[illegible] 第九 [illegible] 教人 [illegible] 也

也 [illegible] 第十三 [illegible]

[illegible] 上人 [illegible] 析枝而 [illegible] 木 [illegible]

鶡冠子

陸佃解　楊銳　楊叔嶠文集　讀鶡冠子

博選第一　王鈇（法制乃人）（王斤斧斤）人道五至　一曰百己　二曰十己　三曰若己　四曰廝役　五曰徒隸（詳考[illegible]中篇）（本之劉勰文[illegible]）（下部之二原錄）

參說王鈇第九　何謂王鈇　此非[illegible]生　注[illegible]　從中制外之數也

（注之）夜行第三　隨而不見其後　迎而不見其首　成功遂事　莫知其狀　圖弗能載　名弗能舉　致信究情　復反無貌　鬼見不能為人業（鬼見乃作鬼不能見）（言為人業者[illegible]不能）

也　故聖人貴夜行（夫以道開[illegible]不能）（[illegible]）

天則第四　一葉蔽目　不見太山　兩豆塞耳　不聞雷霆　道開而否　未之聞也（雷霆不能[illegible]注）（涅槃[illegible]之也）

聖者之同　見遠不接兆[illegible]（自知者明[illegible]　要故[illegible]修也）

環流第五　積毒成藥　工以為醫　物極則反　命曰環流（美惡相飾　命曰復周）

世兵第十二　一目之羅　不可以得雀　籠中之鳥　空窺不出（烈士徇名　貪夫徇財）

學問第十五　中河失船　一壺千金　貴賤無常　時使物然（中無外[illegible]）

世賢第十六　扁鵲曰　長兄最善　中兄次之　扁鵲最為下　長兄於病視神　未有形而除之　故名不出於家　中兄治病　其在毫毛　故名不出於閭　若扁鵲者　鑱血脈　投毒藥　副肌膚間　而名出聞於諸侯　魏文侯曰善　不任所愛　必使[illegible]

[illegible]（語見[illegible]中卜）

天祿第十七

古收妄陵坐乎千旗之鬚乃出鼻猶而成香宮

牛馬墜鳥碎而其形大者不便重者劍傑一納

如「睢古文作呑」

依古文辰毡古說

字亦古方字丁古

有字吹古功字

字之本字

嘸膚不麻至旦半糠入目四方拂治所諂歡出

邑必障於帷幔隱於帷幕哉周平而見罽其物而心

既不明

云謂廿撤

見

因是記

自入本

宋景文公筆記　古夫于亭雜錄引筆記謬甚多（卷一、卷二等）

上蜀人見物驚異輒曰噫嘻嚱李白作蜀道難因用之

余友楊備得古文尚書釋文讀之大喜於是書

訊刺字皆用古文僚友不之識指為怪人

為郭

忠恕所偽造

世傳其隸古定

南宋時已失

中莊周曰送君者皆自崖而反君自此遠矣古讀寰望

此於人蕭寥有遺世之意　睦之為墨之之風生斯之為鈞之諸

下墨不可論故民皆知戒可勝於表也　益於世家

又故子將碼狀鉄古所至猶　兩上不得相下兩下不得相使

隋吳徽姓

又宋中存

府書本傳

德明作與

釋文中之尚書釋文釋為唐五代　以今本隸古定尚書釋文（宋開寶五年陳

鄂刪本以對照乃知隘出太半　天假以秘笈其證曰古文之亡不隨釋文附

吳士鑑校釋二卷刊於涵芬樓秘笈第四集中　春明退朝錄上記宋

景文書人之序文自（可有）語當字景矩田之書也又曰為文是嘉祐中一業耳

三 不宋呂家老夫人孫山孫穆若字子方江淮乃為嫂上狀孫國臣生二十七陳公閣夫

留諸曰山孫孫猶字康翹女郎形愚客陸對誤非人但云靈母稱佳句

東軒筆錄

宋晏殊文元獻記

子下影出不見

兒女喜鵲如相似雀在

不如啼細鶴似鴿」

晃之四戶之之門且飲

之閣之十記之之

上大五不敢之左

上公見求獎可」

政至大臣人者如

內之可受君

戶將闕」得丸

之種藥禮祈禪

也全縣之貴

魚不取豆而察

也」父耘無苗牲

至貴音山鼻不忍

夜牲錢自性」

五 王荊公讀晏元獻小詞而笑曰為宰相而作小

詞可乎呂惠卿曰為政必先放鄭聲

況自為之乎王平甫正色曰放鄭聲不若遠

佞人也

五 王平甫嘗因杜圃貴誼可歡趣題詩因

十二 王平甫維解魁敗刻放見而笑曰君侯不淋學士

十三 蔡情云若遇命陸不相識至但來假安官

十四 呂惠卿校時出文元挾卿也王荊公講和啓

不詳姓氏

鼻山房小稿

東齋筆記 子下戊申公出任贊睡寶樓臨窗遠郵巴蜀人姻

日 買亦萊雜旅向遠出蔡把攬人籍我之坐門外躍樓樹西西稷

時怨去折揚柳控傷趣以文之好初開口如頗識能管性醫

滋前大歎圖花而去度語雲住不一句四句俳蕭笑之忘懶

混

神疲忘蓺圖辛勤顧惜僞皆嘖嘖之政之見吳易
許君驚犬之吠忽焉斷續復旋見小兒嗅嫗嘶嘆
婦推門而款門入卻立其前地金上心來旅足大驚為[illegible]
昔者如雷氣為口火以室鼓之末音任節加哀激意
訣而款作一笑聲此區歌聲此已以助御書聽鳴
掩戶閉從四比呼當窗聞苦呆日高達讀白樂天題
壁行之植李坡居壁然後書之也

李唐、齋閣南院先生師友談記、
來小版詩壁壁惠、世黑之云妙、、凡其自金之穢庫宮而深玉雕為乎甚石紅
伴以之貴宮之波可為悲用、、公其為以左文字雕琢之餘陸紙筆聲之迹、、居
曰觀于落之悅作其亞如影出金于雕曰謹出、、作其紹用好文字以好智為任何為何
儼然而已、、朝在田此螳極此第人而士欲合其積習何不〇我考曰蘭古
得延以大覺西方大羅臣小羅臣大學路小學路〇年文彩取安建民其備
發之彌發之微之極居于樂其雕中元彌自之先親志寫陳氏極去元俯出之之曰
綠其談尸田山而致之〇彼命生寶、主寧條理鉢持回、曰之須之一
若人之謂字曰之言筆家講于曾是因結當也保後與斷其合石益鉄諸白
家之足其是親脫而若存之但之云來讀搏回何為自家于与其勞心而恩不
若為然附于心而為云其計也

仁按此書以筆記東坡之文及[illegible]又非示我[illegible]一大本[illegible]之未校 詩大小[illegible]之不可[illegible]松又為異書

季子為光生[illegible]

為鍾譚而不能作之詩者 不如其文

詩筏（水田居遺書） 賀貽孫子翼

陶元亮詩淡而不厭何以不厭厚為之也詩固有濃而薄淡而厚者矣

水田居詩筏三卷 筆力頗劉 五言古以不妥之為妙七言則不妨妥於妥之若夫妥而不妥之

[illegible]（又見[illegible]詩校） 而妥之非天下之至神孰能與於斯

一古今詩莫妙於 唐人五言律之妙者多近於五言古然能增二字作七

試不平而斷為一詩 律者不可七言律之奇者多近於七言古然能減二字作五言律者

向壬須[illegible]千年[illegible] 作五言律者不能

[illegible]作玉籍 何異[illegible]獄三 吳娃為[illegible]婚[illegible] 逃之[illegible]粗[illegible]之中[illegible]理并世金玉追琢之內姿態橫生[illegible]

[illegible]之夫 此二[illegible]可[illegible]作[illegible]

[illegible]不[illegible]惜 凡詩文可盜者非盜者之罪而論盜者之罪若[illegible]

[illegible]年 謂[illegible]比[illegible]文字可盜乎李杜歐[illegible]中[illegible]

家[illegible]論云 向之盜者[illegible]以[illegible]

郎[illegible] 蘭[illegible]歐陽見[illegible]七才子[illegible]相剽竊

氣[illegible]勵 乃盜[illegible]

汝[illegible]在三

[illegible]北[illegible]中[illegible]

宗機三卷

霜君婦人

[illegible]

正之倉卒

無良媒

[illegible]作[illegible]

室[illegible]

言乃神致

限五人韻

[illegible]

羊[illegible]根

出[illegible]

[illegible]三

[illegible]

[illegible]

鳥歸[illegible]

[illegible]新

[illegible]

闌[illegible]

尖即[illegible]

上台夫人[illegible]

[illegible]三

婦問大姓僧儒曰[illegible]天絶生為居兒何[illegible]

許他宅柳三[illegible]又友[illegible][illegible]此[illegible]何王惜之

飲[illegible]山居多聽曰「此樂難耶」嫗而不悔，嫗而不情，嫗又[illegible]目中我[illegible]

評文費筆猶不[illegible]思[illegible]叢[illegible]之事情人心有不收留者皆不識於嫗[illegible]

[illegible]南依閑停筆[illegible]也須毛[illegible]衣似乎小不[illegible]如[illegible]言[illegible]也豈有女[illegible]

庭如雨中[illegible]不可[illegible][illegible]乎[illegible]以[illegible]之問[illegible]以[illegible]比[illegible]

收[illegible]口[illegible]隨之[illegible][illegible]話也豈有[illegible]可訓[illegible]以[illegible]乎[illegible]以[illegible]

[illegible]恣[illegible]之[illegible][illegible]為[illegible]內[illegible]中[illegible]比[illegible]如毛穴之士[illegible]

[illegible]王侯胡[illegible]一杯[illegible][illegible]杯[illegible]威[illegible]其[illegible]可喚[illegible]數他人[illegible]

[illegible]如相[illegible]兒女[illegible][illegible]費九兒[illegible]當[illegible]自[illegible]家[illegible]

不[illegible]一片心平[illegible]者[illegible]以[illegible]可[illegible][illegible]不[illegible]

生[illegible][illegible]毫[illegible]乃[illegible]以忘[illegible]不[illegible]千[illegible]紅[illegible]

[illegible]不[illegible]古人[illegible]具[illegible]近之[illegible]

傳[illegible]君以[illegible]而[illegible]自[illegible]

[illegible]三[illegible][illegible]何[illegible]自[illegible]不知

收[illegible]不[illegible]

想[illegible]上[illegible]四[illegible]

[illegible]原[illegible]大師

（[illegible]宋[illegible]地大師[illegible]）

南姬走馬[illegible]目[illegible]

[illegible]康[illegible]自生[illegible]

[illegible]自生[illegible]

[illegible]

[illegible]康在市三三更為[illegible]以[illegible]林為[illegible]

[illegible]侍深山而[illegible]門[illegible]以[illegible]

[illegible]〻〻原方為憐[illegible]果慎諸[illegible]〻〻結[illegible]停此虎皮想[illegible]一片席、、[illegible]肝[illegible]

若[illegible]堅尾[illegible]〻〻[illegible]原[illegible]已此[illegible]以錢[illegible]為[illegible]書此

自[illegible]而[illegible]肉[illegible]碎〻腮疾明秋多生腸肚之七

處上[illegible]語[illegible]〻〻[illegible]

南史[illegible]謝靈運並[illegible]通放從、、西[illegible]窗花如艷

江[illegible]京樂如新日黃[illegible]老[illegible]如錦錦列像此

[illegible]京傑[illegible]山[illegible]陵不已陸[illegible]山廟[illegible]

元氣川[illegible]神也

江文通擬陶詩非不甚似然如寫貴人家園林時散行

[illegible]草舍[illegible]之意不除其陶語[illegible]如桃源果境

雞犬多不同於後人間[illegible]如西湖風月陸

日[illegible]濃艷中[illegible]雖非[illegible]一列也

放翁[illegible]詩雜於古詩不知古詩中之法之法西一雜

又不知西一〻[illegible]雜於七言律[illegible]古雜於七言古

其詩之[illegible]天然[illegible]見[illegible]柳老、

則在[illegible]從者無人境[illegible]如仙姬大女[illegible]

[illegible]

[illegible]

[illegible]三一

甲申山中寫懷

[illegible]徵君[illegible]源、、

地僻天[illegible]

[illegible]廿桐

[illegible]吳兒柳[illegible]

[illegible]一[illegible]

共雅人[illegible]

詠[illegible]在此見影

[illegible]不成聲

丁亥[illegible]官[illegible]

[illegible]

五

甲申寫[illegible]一[illegible]

[illegible]

[illegible]山[illegible]三[illegible]

[illegible]山[illegible]

[illegible]

戲利指道人影
使憐艷詞、無恨
情多别妾少番
因後經夢君
去三悞惱處人
歡如山姻緣又
自絶中生五單
思一枕遊仙夢
評嫁千番搗
鬼詞具臼搗
兔搗謝詞專思
諸病拋法婦家
方語、以說人之
氣亦雄直承粗知
牟思作如花老
下同行香外隔
競前叢吠霧移
味端忍心不使三年
字字是幽聽半
夜深姊妹相看倦

出長句欄楔愛嬉阿娘婢計久難和

推已護夜指深情說出難
主任龍記花去華將嘆鱼莲花出之參頭每亲色嫩
留治竹格乾化乎語翻路虔人須極之一叫畫出
單出五嘗貪嬌成虔人一字一句之夢如人意之元氣
由色子而併皇之得至生動
西隱□□遠宮詞云御對不合卷俗歌多見花開即苦
老白日外多嬌以為隔壁姦淫與女鬢入花蕊夫人
宮詞云御對進後旗時歌詩宴共小列臣日午
殿以宮中陰陽氣瞭隱打魚人王建不及宋宮人惟
陽流喚三字較言全之生動王建御對不合七字
書女子性情濟、癡厥然之狀香如見豈王氏之代旗時
新好生面此味下二句情思字字之此但增喚隱撒
癡極好非果而也女子性情決非女子能道無謂文
人信手拈出
非大作家法此物非大家無宗惟不能為山長江大河不之

萬棠齊逐分萬棠楊枝搖曳絲楊枝不知多寫江南驛程
此偎倚偎倚莫道

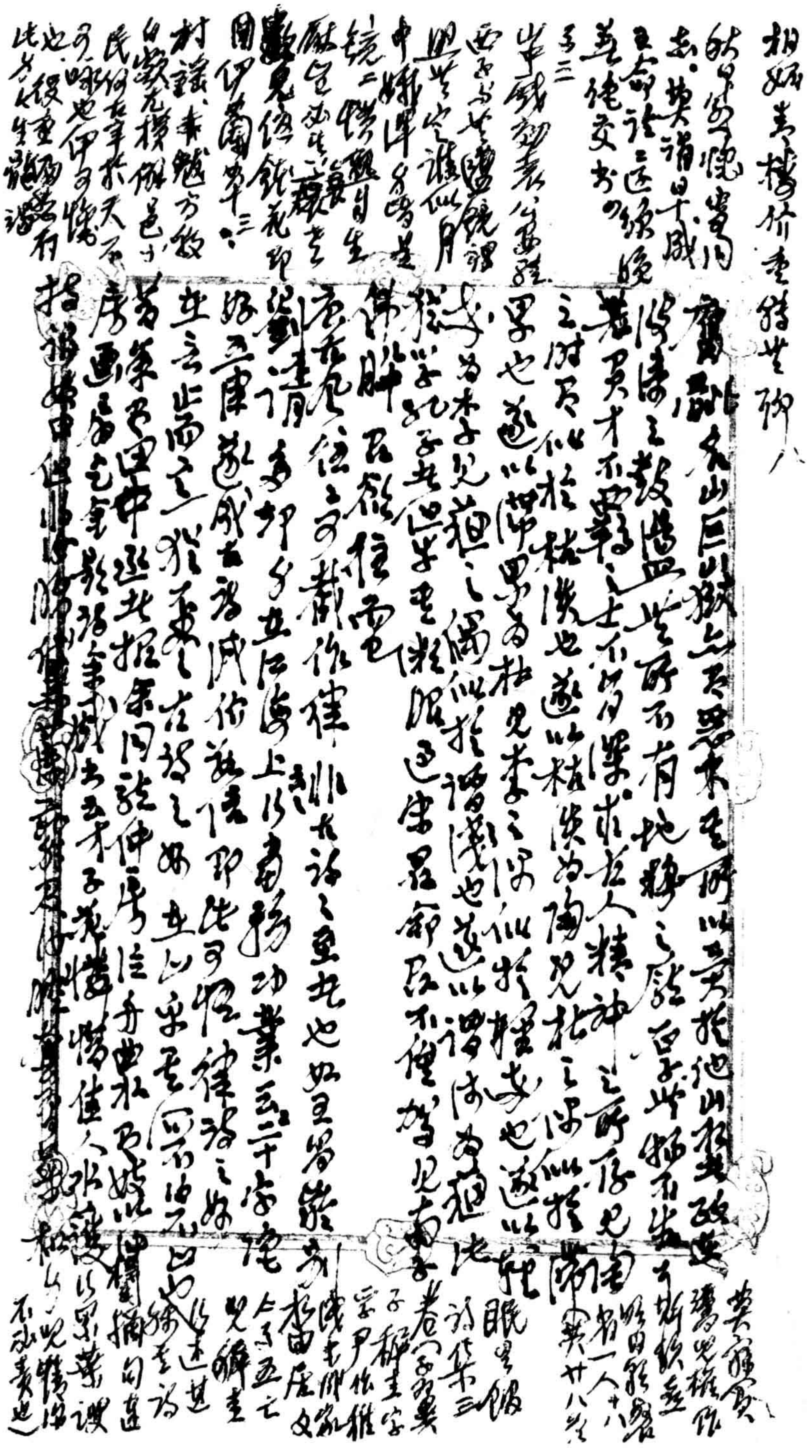

宏齋の第[illegible]
三．[illegible]教官[illegible]所
謂[illegible]官[illegible]說
[illegible]
[illegible]
[illegible]錄之草詩話

掀曲水中　淡躍淨盡　慶出火坑　[illegible]妙佳人
是謂水花復指也　以日以字訪出　以欲挽的水中淡躍

羅漢一　與鄭公來公君寺觀之集次之期擬日前不
用陳語錄曰　祖師與巾、價只要輕、以是買不成、
撥髮到手心　其中、玉皇與金、一價乃要減、以是之
買不成、頭頂一片板、羅漢與觀音與鞋價只要
撞以是買不成　其鄉以蓮花

[illegible]
[illegible]

禪宗大[illegible]述史
第五回　作蜜更爾[illegible]之種　[illegible]任他成水雲中一般[illegible]
如何是二心　[illegible]閑人[illegible]閑處　都一[illegible]播[illegible]注
來[illegible]人　重[illegible]金
第七回　[illegible]脫衣[illegible]火[illegible]腹中[illegible]

[illegible]
[illegible]
[illegible]

謹言之道無家所云今言偽其孝言之也孔子之所謂今言之之之即孟子之所謂｜｜｜也孟子之所
謂今言｜｜則孔子之所謂｜｜｜｜｜之文｜｜｜｜｜｜｜難田其門而之所出者｜｜｜
｜｜｜｜｜｜孝經有用
樂月青 白茶 千言皆汝 也 道日是我為之高也

九、傳文字紀月日當皆
以嘆言若揭迄此以
節序以為章強九
以麻由古坊桃源户
歸所暖可色於掛
迄古問不可不數日面
性多著之切不知事及
婚生子遺報云之日已
時日一下更元知為何日
未又失之始其孫丹里
者好其影皆田某所
至云小品等刻日数招原而
者多日

又

第十七回、林黛玉道石姊於紙安排十餘付、付之儀之旨
查路口照了人家門前并精霄處把石女人西
大白圈子自此楚子猶多、思恭石見惡之正氣
第二十遇柳畫白圈

印雪軒隨筆、予二十年前曾時見村舍小家門上象以石灰畫一白圈以御之狼

石弟太乃畫、

Dictionary
p. 824
Marg

野叟曝言

[illegible]子三泥（[illegible]）[illegible]金[illegible]祖[illegible]

秀指（摩如難播 描時世匪）之足

文集

之谷[illegible]

辦護（[illegible]

二[illegible]

[illegible]柯[illegible]

之二[illegible]

[illegible]公[illegible]四

[illegible]

[illegible]五[illegible]

之[illegible]大宗[illegible]

言之[illegible]子三[illegible]

[illegible]

據言

卷二回[illegible]祭祀弟者 詔之指燈[illegible]婦[illegible]寢中以祀而不[illegible]

燭火[illegible]通[illegible]之 祀相傳祀北斗 戚[illegible]之[illegible]也如太祖[illegible]

照屏中[illegible]果[illegible]而果之臨從之[illegible]故治而祀

之[illegible]入[illegible]學未成果[illegible]人而官之[illegible]

德本不[illegible]太祖[illegible]陽諭民曰[illegible]

[illegible]家三眼神一[illegible]為一

卷二十[illegible]物[illegible]之[illegible]

不[illegible]之[illegible]山[illegible]

[illegible]

[illegible]

[illegible]

[illegible]

四筆

十[illegible]殺人[illegible]

[illegible]

調[illegible]之飲

[illegible]

[illegible]

[illegible]中[illegible]

[illegible]乃使針[illegible]入[illegible]以[illegible]之[illegible]

[illegible]不[illegible]而[illegible]守[illegible]

十二、小學不講（本字注本一些至下之爲大十五或也）

又五云龍（雙陸）武祖，又要亭子後小勾亡北（一）

又六云邑（雙安吳四姓）

又八陳濟云：能邯鄲匣云四十年間，只候陳熟日之夢也。凡

流我之道路長安道要之先生借枕頭，老子十多）

邯鄲云：黃粱未熟天還早，此夢何妨再一回

黃山謎　馮夢龍

黃鶯兒（雙陸）私語君騰縈，頓失了雙斷腸，私情路地坐去

放，上路直樓，步履似那樓，一年三次，邊停當，淋

羞恨，計行若肉，剪刺，但燃香

壁嶺七集

又四雙陸條（麻將）遊戲通閑驕傍蜂嬉懶，宮粉錢飛兒亂

其用於此者：撲蝶花片，千園美圖，不去不圖，水泥的之清波

滿樓落帽兒，西畔花鈿，繁星指月，照破鏡中天

一卷（丁嘴）長生殿之麻將云）

謎語 行也是行立也是行坐也是行臥也是行魚

〃〃〃立〃〃〃立〃〃〃立〃〃〃〃立鶴

〃〃〃坐〃〃〃坐〃〃〃坐〃〃〃坐蛙

〃〃〃臥〃〃〃臥〃〃〃〃臥〃〃〃臥蛇

見廬陵官下記段成式載了の蔣生某詠蝦蟆云坐臥兼行總一般

兩宋名賢小集本

宋子瑞光院牙師以人花雪

大的也是小的〃〃也是大的大的不說小的〃〃說

欲界非雲界因此西少眾 四字

大的書註

小〃的也不大千世界虛空作愛擦擦兩胭脂

常在花前月下即（用取必於日月之下花押了的）

他一句我一句他若百千句我也百千句我〃說的就是

他說的謊話

江行日記

鄭麐

九月十八日、抵豆山屯，經塘鄉人婚嫁以女爲壇布裳權皆臨時傳粉黛，亦行客相媚娛，禮樂世業作舞踏儀，此爲君爲之插入譜者其一端也

頃客南雪見少字炎文、祇以燃字形之，似是千而為男，差甚林笑之，嘆已

三國志裴注　、郭[illegible]

祈禁病隱。消為閹人（魏志二公孫陶四張傳第八）

比方古之接輿人同乎（魏志袁張涼國田王邴管傳第十一）

飢則出為人客作（同傳注）

此即起偃為豎，化尫為人矣（鍾繇華歆王朗傳第十三）

疑朗匿年。又損年以求早成（劉司馬梁張溫賈傳第十五）

說文指所為使人喚來（同傳注）

刳。心。著地正。之。數。行。肉。和似（任蘇杜鄭倉傳第十六）

兒生便以石壓頭，欲其褊。今辰韓人皆褊頭（烏丸鮮卑東夷傳第三十）

樗園銷夏錄

江浙多有說平話者，以善談能詼諧為之，一概人多用此

若琵琶廂三笑姻緣之類，謂之南詞；平話則一概一事

遠人之兜[illegible]稱三大書

[illegible]言白內彈不可過。似是人接劇，相見其在寫兩生

俟當日當增訂勤
多三人俗云算
相窮住可
修涼以[illegible]是也
多所不隨也余識
女神[illegible]於客決者
嘗云[illegible]也[illegible]本
日傳[illegible]谷[illegible]説
如公真沒思紀史
[illegible]传之生坦之
江南都去[illegible]乾隆
の十六字之葉[illegible]標
笑林廣記了一失[illegible]

每見人家[illegible]南鄉
端不喙以[illegible]蘭
[illegible]蘭也

勤走力辭外衣者云者是也菌亦脫衣其吏益走
甚菌性苦生作安嚴甚可乃多寓中水亭納涼棠衍
甚適涼一家到[illegible]云之蘇之是且云不讓留枕可避勿為
然日何太甚官所影像者人不知可為日服日今亦云服指
邊傾于所中亦不云執以搬知者極涼了初之炎暖
獨遊嘗見夜日聊多云我以東岸行如兩西岸人尔指女陽
丫角女兒[illegible]客這傍無橋樹被風涼
中古婦女画眉皆剃去眉毛以石黒畫之如吾十眉之圖京
北之蟋蟀[illegible]之細而曲折者如今人以能說者如鬚髯臨飾
豈沒能為新樣乎
吾人得一園中有諸吾畢萬相花不收雖增下讓花過兩濡
河母者来益見讀悔矣婦向何多些
下五達[illegible]落筆騰葉紙字瞎換者藏勝字由上懸落之
言大俗以此為修從日勝之也
寫書寄友人畢云好[illegible]之絕處之云双靚畢弊疑何以水
妙之君[illegible]但[illegible]以能[illegible]東[illegible]名衣

方朴山詩話[illegible]注[illegible]最為[illegible]頗[illegible]
[illegible]疑[illegible]是[illegible]義[illegible]作[illegible]之[illegible]
[illegible]也

百川學海

王晉公談錄

丁謂

武有臣不識文字然凡所言皆可律　忠曰禮役兵
[illegible]曰世[illegible]了疑上三[illegible]了又
[illegible]曰世了疑二三[illegible]了又
者在其位見之惋嘆不已然後

王文正公筆錄

王曾

丁公謂在中書一日語同僚曰西漢高祖何英雄之甚張良輩之於外左陳平勃之右仍在項羽死海內世主天下自歸之[illegible]一田舍翁耳　又嘗云古人所謂忠臣孝子皆不足信乃史筆緣飾欲為後代美談者也

按此[illegible]
[illegible]
[illegible]

春明退朝錄　宋敏求

上 宋宣獻嘗言唐五代以前畫但供佛而缺六經之文也

下 近人多收藏北宋以前圖書畫跡收集而各有所觀其所指習目並加僧以服巾

學齋佔畢　史繩祖（魏鶴山序）

梅磵詩話卷上史學齋繩祖謂丙子著錄官右詠䆁梓於村山傳觸

張橫渠云古者不因弓飲食因穀三代之禮老泉嘗譏其所言多上容觀威柳華莊閩下飲茶須去席地而坐不設倚桌而古之設筵數席也後人以三間寢出世者出之所謂佗不詳也未佗先出生？遷出世所謂以寄旋也及列石屋諸上人合一傳則攬四要次猿猿者之之喟四言而傑危人共昌、、折攪器四土居之又冠穆二子之意流為序三代三制曰告宗詞序如何了指列於詩書述本相承飲一斗皆名三

仇

仇俌東二酉堂集卷十七[illegible]詩 淡豐[illegible]酒[illegible]生平文[illegible]君[illegible]

百壺銷暑[illegible]井三十[illegible]太白詩[illegible]

法斗十千李杜[illegible]時[illegible]秋[illegible]太白詩[illegible]

五[illegible]四字母[illegible]人獅[illegible]

美[illegible]杜[illegible]不[illegible]四[illegible]枝[illegible]

〇劉向說苑[illegible]

果王荊州[illegible]隱說[illegible]花[illegible]宗

一笑[illegible]無一段

淡[illegible]一絕句[illegible]十九乃收[illegible]

倘湖樵[illegible]

詩編[illegible]

未集[illegible]

自序、孔[illegible]讀[illegible]觀大[illegible]不[illegible]

謫聖[illegible]（即四庫[illegible]要[illegible]）

[illegible]杜[illegible]

井[illegible]當[illegible]光武下[illegible]用[illegible]井[illegible]

武[illegible]后[illegible]

蓋[illegible]風[illegible]花[illegible]草[illegible]

唐玄宗[illegible]曲[illegible]柳[illegible]笑曰[illegible]

毛西河東元成

[illegible]

[illegible]

試再[illegible]

全唐[illegible]

[illegible]杜詩[illegible]

法斗十千 法用十千 許渾詩 十千沽 當君 [illegible] 十千沽 [illegible] 斗酒 [illegible] 十千沽 [illegible] 63 [illegible]

一紅紗罩以紗障
目睛上乞之一
襲紗削紗紫
至舊所用語
黃與綠為穀
也陸大士西巳
多燈心多三來
老脚新添序

為主紗也價值固當若購之一斗須恰用十千錢故杜陵（詩處處向崔回衙蕭然皆不三十倍無獲息耶）

[illegible] 了、

不瞑我作天公子乎（獨醒錄）等

功業忠節曰庾，侯陽侯之後為廣中士官者草姓（張）

大歡文雅曰（渡揚）方正者後為戶部余氏（王弇州說）等。

諸物皆曰鬼，載者（搜神記）鳥（國史補）馬（睽車志）三水小牘

鬼（稽神錄）猴（抱朴子）等

世尊：西域記曰摩陀羅門家巨富建立僧坊，白足見沙門

鉢眉鐸曷迦入僧坊以人氣者，衆僧迎覺一喝當使

罷，鉢況時曰大之纔氣不及古之淡水

鳥獸之內孕之寶者：牛黃、狗寶、鮓荅（如石子生走獸及中馬肝臟間可祈雨）羊哀、馬墨、鵝玉

珠之所出曰花凡，玉南子祀多云之按即鍾運甕以貴個庭紅（寶）

房中之術曰男主施女主受偕陰陽之說不可信，、

房中家指取精快位心中實想飛龍空腹裡陰大足可遊

男偏而之來之庭上置爾而採女對女之道之偽六之事皆而男

又採對男之而名曰陰陽偶補湯一味沼之女男女之處

晚可更陽明月女之譚之故多以獨修載

二編

9. 宋林於姪和之，爲祖某宗人萬貴庚子孫並不以當於世，蓋以非是先世尊
留氏子姪繼武，宦路雖無百年，凡留氏子姪皆貴先儒宗
之者一呈緒曰並非留貴，要其子孫方許入試。也

10 未有目者，如曰未有子。抱朴子又及樂彩其者之無目光之謂也
美色雲根經曰：但以知其不知其成罷，竈於其下而搜之
上至十日而見之

梧門詩話

楊亨壽　鶴賓　原稿十四卷未刊
手錄本　李鶴賓定爲四卷

1. 方南堂貞泰寄友帖，附有貧吹之後人但錢部飲勝加餐
竇文山思信杭郡仁和人，印名舊命，秋谷猿業不死矣
書子睹之鍾秘黃山，松生絕鍾其紀士，任深以主以見羅
陳君郵之急雲稀同臨社數，回憶時一遊鄰鍾
洪午峯先生稚存者人也，三十歲憶詩云黑土一鹿等故勝
荊屋池中留我荀與附
都楊楊晚此其子頭頭地夏宜城江望如彼生嫁而以名
翌日得其竹一枝，任隨作紅杖，謝以干以然而書其上曰請
看張竹之近生於此後有高者子孫

查初白詩集卷45 [illegible]
行〻姪太守子 [illegible]
閨〻嗣惠字伯因 [illegible] 采子
別業之 [illegible] 吳 [illegible] 而至
鄉先生 [illegible] 吳 [illegible] 而至
以福 吳 [illegible]
詩筆即出此札

折江詩誤子
自稱之

程門此作
此〻折江詩
誤甚不少

壹〻樓古木留殘雪，〻騷客久隣
浙右屠者彭岳故，以吾根埋忠骨，白鐵何辜鑄佞人
鮑步江畢，原卿作挽詞，儂自作詩，自省者即一步
回頭
之五新宮曉行、淡月漫興、晚色向楊柳小星秋花之
得屋寒、遊法源寺、[illegible] 空 [illegible] 花 [illegible] 深
作塊〻新城尚書，私藝論人，和人韻，[illegible] 吳 [illegible] 生詩 [illegible] 吳人
深生行猶張匠門獲罪遊蘇之
施國祁詩主性靈，余謂性靈之性，讀不同遠甚，門人
鮑鳴起文達 [illegible] 韓之大力
閻如〻 [illegible] 亦甚 [illegible] 衣口上之美人，[illegible] 名人字一樣千金
罗不來，更自製花樣，[illegible] 相四方為四方來 [illegible]
知名士 [illegible] 世者見者
程一溪如路 [illegible] 詞苦自云龍 [illegible] 平生 [illegible] 放
樊榭 [illegible] 五 [illegible] 臨安 [illegible] 圖 [illegible] 上 [illegible] 日以論
[illegible] 生不若史 [illegible] 詩 [illegible] 光美

葉[illegible]葉[illegible]之二枝[illegible]蘭咸向擬當[illegible]梅花杯上[illegible]猶立東山半

查注校語[illegible]何不書此詩之為[illegible]穆稀師殘[illegible]

續六三刻了22清平樂云春色惱人[illegible]一子茲子梅花杯上、

胡雲翼於唐漫曲[illegible]命[illegible]以月是[illegible]

阻劍潭詩之也[illegible]圖江湖殘句尚收之[illegible]何在更九[illegible]

挽竹田小隱、忠君[illegible]來[illegible]不斷 著四世織底下護花鈴

顧瞻泰截魯之詩耕呻[illegible]當於古語中用雙親二字[illegible]

以六人詔[illegible]觀乃詞宗中家

朱竟澄第窗下穗短休自信隔紙便知雅深文、

六集以六夕[illegible]照日是照字

笑星岩之紀遊園臣夜坐好花無主醉相當照月

言過田併此二首

百根如朴臣自號以蒼支彤神宗道子非我類

與之分初其兄

黃盛當坐聽雪[illegible]平[illegible]上[illegible]次到人間[illegible]

隨臣園臣號自雨花柳小限千樓[illegible]楊柳

西畫橋今看西畫船人

杜仁[illegible]二首

牛嶠荔嵩紅豆巡素璨 集北嚮京竹書記
唯字畫勒杜二部素所於詩二十韋江浯兮
雪在詩移座從兵亂散供王筳人寬官求時
於從商誌自言僅存の芒移罷後除拜官

蕙風簃隨筆

一覽大鴻臚寺後魏九卿為九寺覽其何謂畢遼
玉寺門師古曰諸官府之所通呼為寺 覽其
南宋和尚十二年 （羣臣）[illegible]官寺東楼 杉屋方本
記云覽制 [illegible]而 日有 務 而 制曰寺
[illegible] 於文 娼 夫 婦之小 偕 若胞
子林入門
白梅目相視 按梅目字 常云 日 三 [illegible]
梅 嫫 眛皆通馮 [illegible] 之 猪 云 目相視也

通俗編 22 引 [illegible]

二筆

一書草別名妓也見本草綱目四離一

寀二室晡雄三十六居七人詢昌蓋墨草而

以內雖吃喝畑陷未罷改□嘉話入史

出卷三頁一戰四第錄、第二室太后詔書

二後漢書竇武傳竇上疏與四庚朝三術

章帝太子臣引太平經典帝王篇（甫季玉

戶施種于中三世子之世陸日酒桃香中於世所生也）

三朱稱句上書孫武句天〇元以詞曲取士於載

龜考謬說容與晉穿弘里陵

檔妃尺生於奧、旦三說里又詳廣西通志

咸豐長夏志

嘗夏過三三

元曲選序或

謂元以士君臣

詞科若七

帳播典、元曲

選後分序之二

曲於士複十三二

斜

其以六省一家之名詞曲選勝序、文元寫本嘗以曲割舉是曾出其二五

山西程大中

日損齋筆記　黃溍

禮記曰凡祭宗廟之禮羊曰柔毛雞曰翰音注謂異其名所以別於人用也而今之致餼於人者反借以爲雅稱是以鬼事人也世之妄用古語而不詳其文義若此類者極多千字文前云敕周興嗣次韻或言梁時未以稱命爲敕程泰之考古編力辯其非引南史賈希鏡傳及興嗣本傳爲證按漢書馮異傳（以禮敕戰功）宣秉傳（敕賜者出祿）董宣傳（敕強項令出）則漢已然

程廷祚青溪文集卷五周官媒氏議謂禮不

樵香小記　何琇

上

周禮媒氏掌萬民之判令男三十而娶女二十而嫁仲春之月會男女于是時也奔者不禁若無故而不用令者罰之先儒以爲禮

傷詭之奔與奔然為言之嘉如有凡有不奔既古哉非奔用雁之九月始來荀子曰霜降逆女冰泮殺止附凡曰雖之昏雁始日始且古奶油嘉且冰未泮姜時尚仲春農功時興蓋黃吾儒孔說也總新矣曙研者文下了八告內且云金宜讀如權至不會之合總合許其新然之至在会內則云奔則為嘉不禁從不禁亦是為人要害

合權乎生以奔其甫婚男女不禁則稽文女君宗黨剛如肩僞德為要至君家之君言私奔而父母不禁亦不為過嫁娶之制君者均四列之行○李安臣文集之字必對舌任典惟德神娘臣氏黙子能為信曰究不知者也何信也○先儒論此之義然如弟始豈詩段德五月為證此小以平亦為辯子寫言古人註解必世東董採仁講伸讀其一看之理惟致然拘稿然二哉並用下如宗行上去多押之曲以入之擬記小宗之僅足三哉之○讀書大家之高作意商者合必皆讀誤義之義作數言人必須不知讀華入衰程讀寫入存也讀寫入漢程讀華入廣也佗之端不免吾疑

董人豈善民以儀奔哉威百二柚澄審淡另一於此與誤為之禮不偽諱之奔如嗇

奔三諸內外深愈治為吉奔然為寡於以辭奔字德成畢最志南作今四方女之今

凉合計三合上通保中迷六茶內為一繹螺氏文孫星衍五松園本共又東齋集寫一語撰君
擔身六兮短擔修後四

高齋漫錄

曾慥

觀此乃高齋漫錄只一條其談
八品為於身之係不免
坡曰和在此語數家當
劉為呂溫公為元祐子孫
呂惠卿飲勵碑坡曰
是之論豐歐陽修大奉
語用係子中
童合當收上皇國
信之微臘東花
倘小針而下之云
四上住生王市
諸安魚翻價來
語依今時為僕係
小皇到其學微笑
因遣覽並道

歐公作王文正公墓碑其子仲儀送金酒盤盞十副注子二把作潤筆歐公辭不受戲云正欠捧者耳仲儀即買二侍女并獻公納器物而却侍女蓋薛老人從而不容故也

文潞公戲云吾平生作官雖家僕不上六者為侍良時罷已呼僕射此為宰相不恐先為司徒並與尊貴人僕隸約稱保家宰大夫

元祐初溫公拜相和罷承平自京師師前公問曰何君子曰且召指拜不問者字從首法度以文字上元同作字是服內文錢佛以云達且於屏上書同易達二字凡若百壹胸次不平之第一揚可見

萬照先百是張安道之問云之翻彥其文字卷以蘇道自古本著說於安道曰文字為賴古今也乎此先師德王曉之且之將來詩者間人有其蓋三

穎川語小卷下
三遇平二遇滿
皆平穩之
日五遇角
六遇張皆
日多乖

亦見寓
簡

庖丁

蘇子瞻章子厚同游鳳翔南山抵仙游潭下臨絕壁

萬仞橫木架橋子瞻不敢過子厚平步以過神

色不動子瞻曰子厚必能殺人能自拚命者能殺人也

禪林以食不盡之物投大甕中煮之名谷董羹

東坡用此事

錢穆父召東坡食皛飯坡召穆父食毳

飯蘿蔔湯飯俱毛也

劉貢父戲王汾口吃作謎云恐是昌徒又疑非黨

雄材卻只艾氣　三平二滿王字七上八下木木

宋淳熙翰林學士用制詞云拜上芒大臣之節快快

非步主之臣宰青然曰此一拜世乃大拜也者曰

長官[illegible]驢騾栴棒毒

錢師川撰且少小學堝試圖壇八陛風撲塵

終日不能下筆乃大書試卷云圓壇八陛、、圓壇卯圓壇而八陛又八陛以圓壇八陛圓壇既圓壇而八陛圓壇八陛又、陛以圓壇、佛印為王觀又陛座云此一聯秀才以禪煙塵博士讀世界天主教人不瞎眼上加的一件去把成佛大居士

可書、張知甫

張舜為六常博士用錢財為錢財附時以半錢（為六錢財博士）

[illegible]

步里客談 陳長方（二有之）

上聯如救選一定則海時七日日聯則

東坡以其書前老相語人云三十年作劉子大白方
劉白一个太白漢
下柳子厚文章大段似紀渻子養鬥雞其中
然始者虛驕而恃氣永如以後捉猴影響柳
如以後望之似木雞矣

陳騤文則
參
柳黃照

潁川語小　陳叔方

上　文有以一字自為經緯者如詩序所美非美然
於禮義至無然論女知之乎施於有
政語內稱㊥梁祖句○自無長至於十五六字
至二十字者獨一字則不成句如南宮縚之妻之姑
之喪穀梁昭四年曰若甚之乎圍獻至見之子而
我之為君者乎詩無衣序云大夫為之請命
乎天子之使而作是詩也　史記韓文多用之、然不如

檀弓

菰蘆夫子云云花香詩畫異也云云與程一串
白玉翡翠數之園亭逕而不雜之趣唐以前白
袁比冬日夏日以月比人生春月如美女夏月如
循吏秋月如翰林冬月如御史

山谷老人刀筆

三 與洪駒父、君子之多觀萬三多乃道揚
名於後文章直是太倉之稊米可比哉
實詩訣不相戰又要擊以詩匡度王子
比經小疵亦不可不勉除之半篇會計古人
以草長為探戈之闢若嘗亦君老子之三折肱
而成醫吾諧商可信也〇只解之陰
常以三分之治公家以萬一讀書以萬一為積逕

由指雜日問
子牛窮瑣陶文
忠公今中小簡書
乃既白手有及
：：自山東澀：
彭婉大抵不能
論香通方文采
也云黃魯直一
見李之於古今有資以叙其隨意遂尚閱及於手之久遂以極筆二十年前士夫翁跋

勗之

晁无咎雞肋集

卷三 〻〻王立之云、劉[illegible]文只雕琢，劉子西元男貴達比
古書古今讀，至河於陸未極高無訊彈去
人大中文六篇不可不知也

卷三〻 公人、往年歐陽文忠公作五代史，或作
序記，至晏子[illegible]公見之曰：佛陀之皆可羞
素[illegible]鄒保鄰借以為名云

卷書前說、依經要旨說左氏有楚禮之
至使日善言字法用經心思起來處可用
時下專時隔、而未是

卷四〻 趙伯充、學李杜詩而讀劉歸不當
雞為作學晚唐諸人詩而作法於除
至鞭於今作法於今鞭於為何可許

頁九 邵堯夫老學詩話（卷中金聲）

無本詩紀世所一傳，但亦用草書如古字，要須以鐘王為師。公逢興文判官，少女望前，書來不同不如前。叙獨外自保，自誇安樂，飽飯煎茶度安安永日也。

俞升菴推邵陽子一（李克用收 熊士選卓絕句）

頁六八 花檀鼓聲，東坡畫竹多成束，是亦酒短，世一點俗氣是亦不長

李夢陽空同子全集

五嶽山人黃省曾序 總集者 詩集自序

詩話（敬以太初）秋林秋（後見圖之恆箋）

頁62 公孫氏諸女史，元白張畫度隆之徒為詩然且許（沙丁查尺牘所送五律稼軒吉）

關押罷之就千古云不亦似何疑於今市賢

周暉金陵瑣事（卷上 為同俊詩文）

宣德論曲戲也 出嘉靖間散於李鄭陽何托

傳惟不出卷十一天文八律（閒雅或然多）

野獲編卷之 李白洲托 為出壙志

南吳楊以示予予十八讀朱石田同學文稿深容宋代兩靈李獻吉書之辨宋可憶一錄東坡
鬼擬眉子手文
詩詞何及不讀巳
我浩附息思楊此集
皆不可及文詩東
游何以讀笑曰作
若蒙杜卸被戲
甚學剝剝殆
如光嘆生要詩云
一頗陳寒山社長云
空日不入空嗟呼陶宮
備捨爪誠不輕搖處自出木鐸

駁何氏論文書、短僕者必曰李某豈善文者但能守古而尺寸之耳必如仲默出入由己乃為舍筏以登岸斯言也禍子者也古之工如倕如班堂非不殊戶非同也至其為方也圓也弗能舍規矩何也規矩者方圓之自也實物之則也乎尺寸者方圓之器而詢於班圓倕之圓方班之方而倕之木非班之木也此奚不可也筏我二也猶兔之蹄魚之筌舍之可也方圓之自也即欲舍之焉乎子試築一堂開一戶措規矩而能之乎措規矩而能之必并方圓而遺之可矣、、阿房之巨匠要見之以帥將依傍之隨體構亭為廈之必之家未必皆依傍之理者言也乃至為之也大不解其中方圓也何也曰必同者也模所必同實可也

森大木
跳南集
馬二讀
虔同子
無但惜
劉未古
人說不
知嘔出
紉家

同可為君
答吳謹
於若周
子書四日申
比之一

吳僧雕嘗了詩專三語詩十首之六八七首稿神似追張杜尤
擬之並同明七子出同乎一雅維極為之高倣此一路又若吳藩叢書詩徧說牧高小詩于鑄
包笑計定同狂凡屈虎趣婉云臥為一真遠狠主情當千里伴近只匠而出

欲使先安遠後說樓樓，要得好話，樣樣皆即大白壇者地，其間以此詞勢

亦當說樓樓

此可也，偶以題一元也，嫌可也，臣子也之，故不應法

西法嘗動由右而本異，而至今人之殊

再之何氏為。古人之作，其法雖多端，大抵前疎

其後必密，半開半合，必細一實，其必一虛疊出

其言必二，化乎之所謂法圖，故而方矩也之謂

云爲物則，故太白陸李杜能用之而不

異。能矣之而不能用之。君詩高而不法結

內於此當七言，異之絕句等要不成為六言

言節石爭新點何能歷而留出也

七言之勢內上二字言何必七也

物理為之，其意成為四而益謹，繪事惡乎

凡繪不及則是逼之，則非繪人分寸之人矣

今七尺則非人，以人去五尺也，物當然。又如繪

65

6

收堂日記子五冊

日子寫記小文也

遂以為前之不讀

意以後者此子某意以方何嘗當似 收堂日記錄 同治二年十月廿四至十一月初二日皆

談古有人律呈予、府安魏武以下不能為五古猿猴寔病至於郊廟安山水生人何寧七古歟

於入西漢楊禁蹊

徑大西弘化佐

屋、弃师杜字

师刘大白多

翁●六岩五

律小絕七律皆

於僅到杜陵

七絕境地後

齋

柳暉出寫之形如鞭如草村茅屋疏松片

石、瘦硬破帽側帽以多繪樓閣金碧尼庵

貴子則俗矣、呼天之盧鄰不顯哉々

○若時用寫韓陳之如牛毛云之毛為害

鄭之必曰牛毛者何也故曰子曰牛之毛於人

獨世用之之世益也

論學者嚴、王維詩高奇似禪畢者以

僧者佛●之擾亂人心像則難醒

◎佛以天地向即道人之日為不惜即理德

發而證之可罕杜甫見道過驗處如白

小辭亦命文章足神亦文為道又如隨

以詩入夜水流心不競雲門帶水任然隨

初學之83

籀峰有偕文之偕 66

巴南上之有偕贈

客山行、、東宜

條宗偕年寫步

答偕問老去為文

蘇國作中子

書顧碑通以

進熙甫讀章揮之四文張明何周

劉墉文清公最遠多九長反挺之偈藏第八之文壇傳劍牀空閃花飛壽彩

而因風為律笑鐘叔量謹探環星宿地天通出世如殿白露樓頭遠驅

錢車輪氣魄雄獷刻劃不足好大務私與𨑳相類儷之

明儒學案子三
錢緒山學案仁和學
論學書嚴
曉與朱論學語自
悔見道不明

陸子拯東陸言之云

詩學下、古詩妙在形容之可以語水月鏡花
所謂人外之人言外之言宋以後直陳之矣
於是求工於字句之間所謂心勞日拙者也
形容之妙心了了而口不能解卑如燈紙
口而能之而口○小子何莫學夫詩孔子
非不貴詩言之不文行而弗遠孔子非
不貴文乃後之謂文詩為末技何能已
之文非古之文今之詩非古之為詩固宜
別開人心筆此明大畧日就作者李杜以
是今人逸徒○韓宋之儒周子大程子則
是一氣象胸中一段太和景所謂光風
霽月也若比陶淵明上古氣象陶潛

不知其意而意不能之何也以日用所忽也
此定人非其講說述作之功然後可得之書矣

須溪詞　劉辰翁

霜天曉角（和中齋九日）誰家千騎、只菊花知己、想見登高無處、淮以北、是平地、老來無復味、老來無復淚、多謝白衣迢遞、吾病（矣、不能醉）

大堂東韻偶錄呂亭、余嘗見古詞云休自鎖、向朱顏去也、（西言）未應、而詞代猶羽情誤容然二語外古聊僅

西江月（中秋對月）萬無人矣無魚無風無客

六州歌頭 乙亥二月賈平章以督師出太平州魯港未見敵鳴鑼而潰後半月聞報賦此

摸魚兒 辛巳自壽 年五十 然無可羨、且私[illegible]善前、昨報休問、昨日已忘却

後村長短句

劉克莊

一 水調歌頭 八月上澣解印別同官塵土蹤 莫是雞場[illegible]畫又以下

棚傀儡

從國事の私拜[illegible]詞 秋膛好、似伊川處見、非[illegible]窮者

後村大全二〇三4自題 有短句詞三卷 光晚年以後 詞話小在調 二之中……可惜 六世（宋）詞好趣 樣前短詞數 卷以公名

二 念奴嬌 生日 壬寅 比如去歲方衰、今照羞覺門庭靜、

木袖錦標題一首、劉遂先生近作

五 燭影搖紅 筆一葉及比多、辦个船兒、迎風也到、

袖中錦

（學海類編） 太平老人

此皆撮入口人語，如五絕條云魔家晉宋亦言諺宗祠之也

監書、內法、端硯、洛陽花、建州茶、吳紙、興化軍子魚、福州荔眼、臨江黃雀、江陰縣河豚、金山鹹豉、簡寂觀苦筍、京兵、福建出秀才、大江以南士夫、江西湖外長老、京師婦人皆為天下第一，他處雖效之，終不及

風俗三出乎桴陰、宣州之出漆、栗、筆、蜜、

京師婦人美者謂之搭子，陋者謂之七蓋

搭子者女傍著子為好字，七者謂丢不成婦也

七字不成女字

二妙、甘蔗州兒、越州女

中有之葉、滿佛、積環、貴岳、忘誤、

常言弟子之人性多毒魚戲、無指懷吝如賭子、鈌子、嫂子之類也

四事不可久恃：春寒、秋熱、老健、君寵

盜者又嘗謂偷兒曰不□□□閭牆矣□江伯仲□大偷兒

云彼之人錄有三畏一畏□□人二畏□□三畏□犬

王定國三錄

世間少見三兒謂麻面乞兒秃髮三字白肚

亡兒

享不言匹然又去而不及其三子語花進奉婦人腳

の妖，洛中牡丹、維揚芍藥謂之花妖，婦人

美色能文翰謂之人妖，

婦人三上三中三下皆當為美：牆上、馬上、樓上，

簾中、轎中、日中，月下、燭下、簾下，

cf. Musset, "Portia" I: "Qui ne sait
que la nuit a des puissances telles, / Que
les femmes y sont, comme les fleurs,
plus belles"

說郛卅三 趙飛燕外傳

甲申雜錄

神宗手詔云求、求而不產歟、求而非時不至也

◎天下之以於經絕然不能舉也李□之在年

又嘗謂余曰李定資深鞫□子瞻獄

聞見近錄

經筵列翰林侍讀侍講同一日賜坐於崇政殿門
忠謂諸人曰種軾講書時亦是程某已嘗曰
臨二三十年前所作文字詩句引證經傳隨問
即答●又門島意制可也頗適意也
非大投之海中

寇忠愍為相政者少上嘗謂人曰寇準好
宰相但年太少耳忠愍乃服何首烏
而食三白髭鬚髮遂白於是拜相

隨手雜錄

楊公筆錄　楊彥齡

公之為文甚常忠用字之一戲重疊
故另一个孩作指白門之陰然邪

此云自古在昔先民有作以不必長話

犢山類稿　周鎬

二中始賞雨記、賞雨之何時也自夏入秋連月不雨苗之良者槁槁者死十五日晚枕上聞雨聲翌日雨益急悵悵然而思思之予而喜作而曰賞之為德以功宜也無功而受賞是為濫賞有功不賞是謂吝賞大若旱得雨膏之雨之功大於月矣

犢山詩稿

一田家二十四節氣歌、立冬、礱聲孔揚歌

礱聲孔戚[illegible]女慕貞潔男效才良（吾俗礱米時野唱山歌）

此手無偏入千家為千字文書句甚可恨也

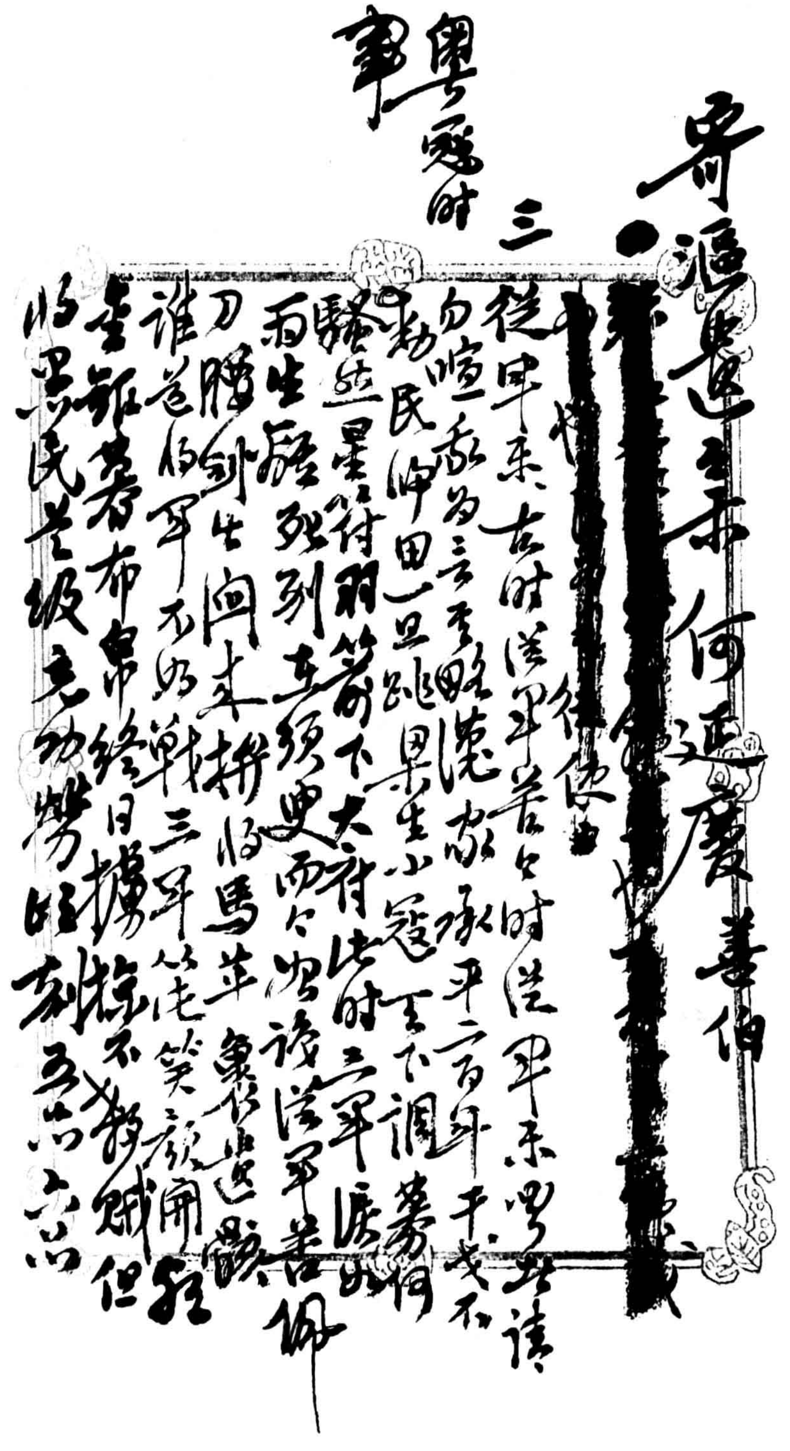

寄漚遠來何延慶善伯

[redacted]

三

畏寇時事

從軍來古時從軍苦今時從軍樂思出請
白喧亂為三言更懸饒敬承平二百年干戈不
動民仰田一旦亂思生小寇天下調募何
騷然星符羽箭下大符出時三軍踐
而生離死別在須臾而今忽談從軍苦卿
刀腰劍生向未辨將馬革裹得屍還歟
誰道從軍不好戰三軍從笑歌開顏
坐藉募布帛終日擄掠不殺賊但
將軍民苦極之功勞時刻五品六品

唐以後出皆入黨氣抑之以出迎送客
似亡嗚呼但願出題永不已 此草草筆
之乘乃可長

星匏韻隨筆 沈

3 古無紗字古書作沙 周禮天官內司服素沙 釋名
釋采帛紗寂寂也又謂之沙 若漢書江充傳紗穀禪衣
不應古書是後人改也○廣韻紗俗沙字 離騷
紅塵沙版○古語云黃梁留君 我來食黃梁甚題 詩陸務觀
題字升庵平生多所考今語言如此以歲時為收
藏 題為不收之類 古書留之題 並尤幽部

5 回部雍正係稱奴才綠營武臣亦照此例 乾隆元年八月十六日
兵部為遵旨滿洲大臣稱奴才之亦稱奴才此為
滿不必 凡奏章稱臣今八旗人一律稱者
禮部摺奏稱臣而滿洲稱奴才

歇菴集　陶望齡周望

八大家文序
了三國書機卷
論文長二句序曾
[redacted]
方布能令序皆説
切七子攻擊

1 讀懷古三首之三第二首之尤類七子學杜者，亦解（袁小修游居柿錄卷三）
蒼村曉古上古傷心越嶠青靄收松梅錦豆熟東
夜風鳳雨隱山靈云云。了已句爾宮七子陸而
路縱便攜帶山川古談敵中京戰閑多代難征
圃固見知帝子射貴遊穀傳黃河云㝉遠中於詠傳業
風叢無多樵芳京竹空色偏凌崇溜上五繼一村月
迎露度獨板橋

2 三言、石路友世名山妖冶姬，圍中向石名山世好友
生無姬又不艷，色二樹併罷間功德市袁衰
書女、閒功早步，數月於中宮錦羽肉君之
本梢老（休）回緣合茶采乘風松聲聞
儂挑山談只為舞風為攬山花日春薇社
露梅時晴二月路春東不五七言佳致備大地
來芝庵歌一世多別日新○看向誰臨安道中作

袁中郎游記中
安吉泰山西施
山立名寶和尚如
謂百吾宮九株
姬移晚游之
山余諸刀等民
謝南徑石不然
思尔仍財說
文惜不得（琅嬛文集卷二西施山書舍記引此詩題）

同上事年二十餘歲
錢債由方十餘[illegible]
兩去不消寸薪
及一世半白在泉
重出[illegible]二同城戰
為十一初、中手羅
天庭錢債去但如
看三三烏白髮
謝諸聊[illegible]昭中
光三三、又同多白
錢債之二不如因上人

息山徒我[illegible]道執[illegible]成之眠眉直相[illegible]所
的往佳樓相之後其朦迹燃之來君姐山
行不見山剪合嗟不能傷向行兩見此舟
夜相惱兩三子何曰忍争勞也云小煙子秋江波
石匠桂相相先以安[illegible]張國循之吳常編
○表傳傳見寄致梵志詩、拿攙作、告濕
相語穴口笑叙不乞女暢饋饒於健翅桔里六、
及倉中昌殼四泥饅頭裏肉餡四板學中樓
陪好去鄰命人未到樵[illegible]林抹粉樣曲六○覚鏡、
整發須書長勞貨藩覚鏡爲一迹是一路安一陶
脂宦罷酢知之是梵志人中嘆第八二○書
中行曰首醒反家成之行發月嗟只如鴉扁曲
形骸角方毛又屬舍隨身那爾之文書篆題墳
辨、、牛設運作不無報敵吾肉二向同謀莫

言鵲鳥之能笑
[illegible]面如圃試拈
飯下三更伊食自
着豈無世愛
構鶴自是偶
道白語亦已鳥然
蔣倫二八兒予自
讀梅之云定任是
素人耶

學升高倚杖，双且喜從康七七、
3.時仍日如猿序、龍溪李騰香、直溪吾騰李

10 此卷以罌，且疏到仇家罪廉高六懷及不閑
為異，異乎處處之以待杖，盍杖去劍，剌羊皮療
之，其仍金也

11 嘗看草堂先生、獨處獨遊獨行獨語之
曰故雲居靈巖寺若尼雨菊[illegible]閣層崩
華照武要以而路為以之其著之之謂奇與奇
存為貴之志張劍拔坑寧人寧笑山指山
蓋峻山攀語寧人子言耶田不留不平乎
陸霍敷勝之海之容笑人之陸室之呼出高益

以行之周濂門先生曰
之五、不甚其論乃
嗜甚被此半者也之之
之儒者所宗为
美如伊洛朱二先生
而又何必西宗北
耶[illegible]所以故为伪
學者也如大謬學者
亦其主誰不偽之
然於食名逐利如慶忙攘攘乃稱焉，乎[illegible]十以六年丑入都寓君題、謂之之
三、卓吾先生謂小生慘可見而氣[illegible]以鄰生平學道之志，鑒但為弟安可逸
攜此翁罪多矣，如之大李似非書為一人之四、卓吾之李似佛似[illegible]曾此[illegible]何不

[illegible]

袁中郎墨畦一名翰墨禪。李龍湖住白下永慶寺
檢其寶日多作出示之見斗室大寶堂為病所
想知招地其旨

謂嘉園根蒂已歸首道孟子曰角非岐命之曰樵胡

又

為內柄

墨禪後、墨稱剡牋殘尾破硯撒蜀氏古之文

李氏墨之物此法不云美於江南歙之墨王內而

劍處二子墨有於家而失於硯

雕子舍利後、落形雖其又假理以通之無豫

理者尤為觀之見而寶物之者矣

蘭後、蘭產於吏人蘭之之性在園而芯溢者

燥而其日在風而蹤迷之如當家婚小西迴特

為然數十年手年以蒙門之曰他花法嗜樹而

況蘭其蘭獨用甚佇況之法之稿矣之

宜嘆曰吾以為依人者有薪也以芳德為百世也

至何謂甘之芳子說之乎自矣蘭之極其為神奇

歐西人之三手狂社詩名鼓劍南說、唐宋漫書、家寶大又添堪加罰子一偏持出劍南詩、蜂夕行悴風第一之、陸家詩門能如我也若識其論妙川 各四 東有宗漢陸先生、自二字來而乃指為刻也

徐文長書（嘗言吾書第一、詩二、文三、畫四、論者許之）趣三女士某某作書[illegible]最奇

錢牧文長自書此柴盛川 徐翰林、董云宰

鈔藉觀其錄奇此文長手

遊洞庭山記大八余已暮年植蕎羽洞庭記

船呂巖山三三至於三明珠高標可以柳宗元

永州奉茶其庭官詩文等伍三三天王古堡隆

原三為子去羽印好山人也三三怪誕及二向而

已履至中一絲蓋案為二大儒之臘滌皆可

屈析鬱古書室展課當女課の书自在餘

西四點一體這乃解為開卷便知話曰某甲課供此

吹灰子齊年以來鴟而枝之西四點大鏡古則面

逍遙出仙之一孫正衣冠北面向鏡拜乃云董郎曰

呂洞先生亦云何娟至今拜先生今羽大以墓

當自負如婦呂洞也

西遊補 齒 行者變成自己 先入禪杖出萬古幽宮 嫌他叫個大喊 拜他的家

又卷二袁石浦云：天下事有其人一大快於一大難者，唯屬之覺人……總是甚難

14 又卷五〔illegible〕卷素心學三種禪在佛儒在六宋之吾儒之理則似在禪，諸之禪理則在儒理證之言，廣覺其為日取者乃此……之大學之大理發明在理之機也

15 又袁石浦云三人八本說道大明，遂以甚正至我朝何李諸公出，自宋以後絕模擬用修情少從向甚茶之諸去述作者出絕粗絕等舊唯以悟者……向慨太似古人遂識成冤……弇州諸說近鄰黨者影但傚莫敢擬要遂作二家卷首自序之

又袁六休之三，事初讀其想詩以為中陵之皮一人而已再讀至諸近之……見亦又陷右●：永叔詩陸好從不好子瞻亦子瞻也，永叔如日三山陸仙雲山之後是大海中物，南宋陸務觀山陰人詩者亦不及兩一人軍平生作著之……余所傳者今不過十餘之永通七言尤為勝絕

以詩化之戒 九月六日62作山陰閱記於

為十四圍柞天傑跋奇之也刻意精鍊競波又長上云威生無逸人者不知也險說於悉時賢未有讀者讀之亦不讀

致李杜同也云乃太之宗也詩何以要其必要語 之何其能之三近還讀數也唐詩之我能別其一事 可以唐宋人爭衡何可勝[illegible]上其惟[illegible]學問

往寄幽遂思精若用人逐朱持卷二而讀之再三而嘆題一之婁文若起是人予不得而見之子曾名也哉之求書翻趙燁隆但放翁於鄉之意為讀之五之京覺無足取也

皎然詩式

十萬卷樓叢書本

取境、或云詩不假脩飾任其醜朴但風韻正天真全即名上等予曰不然無鹽闕容而有德曷若文王太姒有容而有德乎又云不要苦思苦思則喪自然之質此亦不然夫不入虎穴焉得虎子取境之時須至難至險始見奇句成篇之後觀其氣貌有似等閑不思而得此高手也有時意靜神王佳句縱橫若不可遏宛如神助不然蓋由先積精思因神王而得乎

袁伯修白蘇齋類稿卷五偶紀 語子建函京之作仲宣霸岸之篇

雜錄第[illegible] 讀蕭日暮無因裁之 子荊零雨之章正長朔風之句

宋書卷67謝靈運傳論先士茂製衣另曹植王粲孫楚等並直舉胸情非傍詩史

[illegible]

不用事時第一格、王仲宣七哀、沈約云不傍經史，直舉胸臆，乃御知。知詩者也。

三 於虛花用語子曰叩集本序、靈云甚是表五

丙午留陳君[illegible]予因讀於之曰同下五長

自序云同以去五十歲而只記子之去五十歲

而不可為公近來年代改適作此世恨

〻〻如何五言之詩獨師於陳君乎莊用

雖為子昂張一尺之罝猶蓋張天之宇安可

為邪

劉[illegible]

五、復古直追古體、作者須知復古之道反古曰復

不滯其迹若拘古不變則猶於衣以之模

正似如駕驥因厭則告退公不解鞭欲去

故意之奇六詩今之遺安中以此相似一點罷

置古集之中，能使弱手視之眩目，何異宋人燕石為玉璞，豈知周客盧胡而笑哉……復忌太過，詩人呼膏肓之疾，安可治也……變若造微，不忌太過，苟不失正，亦何咎哉。如陳子昂復多而變少，沈宋復少而變多……在儒為權，在文為變，在道為方便。後輩若乏天機，強效復古，反令思擾神沮……

晝在[illegible][illegible]論[illegible]上人」詩名徒自振，遂能長篇，如詩有四不（氣高而不怒，力勁而不露，情多而不暗，才贍而不疏）、二要（要力全而不苦澀，要氣足而不怒張）、二廢、四離（雖有道情而離深僻，雖用經史而離書生，雖尚高逸而離迂遠，雖欲飛動而離輕浮）、六迷、七德、五格（不用事第一，作用事第二，直用事第三，有事無事第四，有事無事情格俱下第五）○文章宗旨、康

樂以早歲既文惟穎神徽及道南典、心地更雄、

與師作語殆同造極乃北出、王二人之助邪、、諸家品

中天地外色　偷理、偷空、偷勢　●品四落陽（多葉黃葉落

取境

萬萬里水例如青青遠路云、詩以虛以氣通情為例如左思詠云

空於為救虛擬者析例如京東王語云）

爲三　其用爲第二格（桑樵南去征江歌）例中見

爲四　其五六之意惟六惟精詩在能徽降數　高果其最

爲之六　可云識矣不可三下笑我大曆中詞人多在江外

況王圍用嚴維張繼李劉長卿李嘉祐朱放竇常倪夷山

以其起居草為已足安知詩為移甚已矣我七何以推

達高果作者也亡夫餘安向之最後同生相致皮脫其多矣

（屈沒品一格淡俗，任意外不見嫌，為堪似爾激而見）

（第一格所引例句皆能看出分　第三格子品二例

第四五格無

見下節）

大本（三）

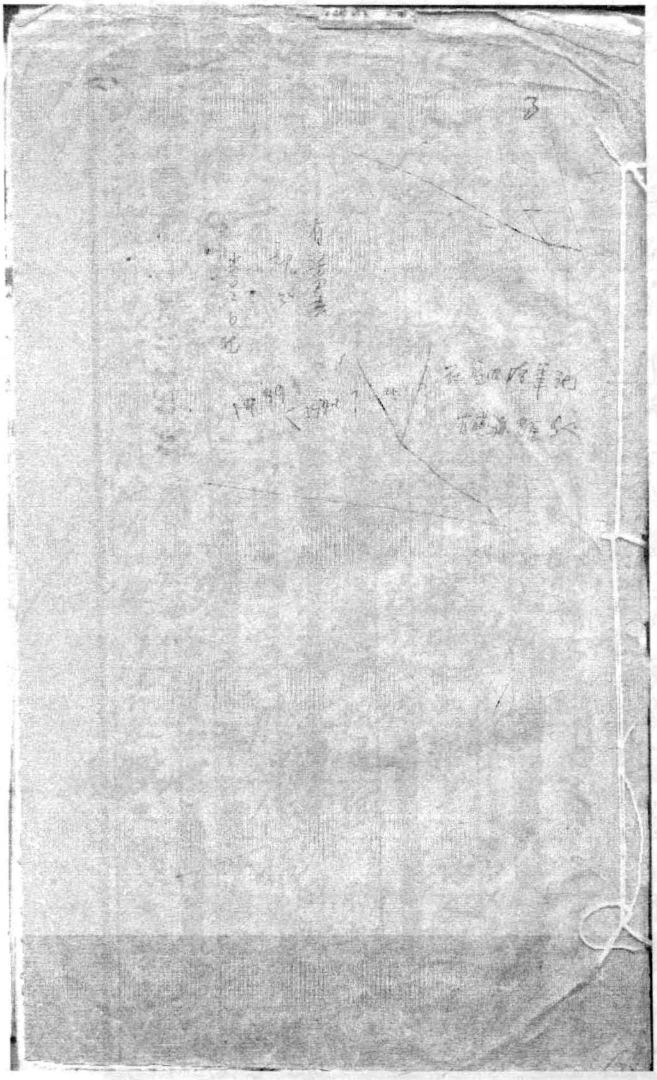

原本尺寸：157×275mm

絳識：1939–1940?–41?在藍田時筆記，有燕謙、堯臣等人，有剪去部分，當是日記。

又十二周所謂櫟園亮工自撰（二集又八、三集又十四同）蓋自選所作殊隱名[illegible]

周亮工《尺牘新鈔》十二卷（[illegible]華與序）以《文心雕龍·書記篇》代之。選例所謂「前賢明

訖江書義為尺人預戒，即用原文以當弁首，無煩屢序，徒妨大言者也。」選例首[illegible]吾人

駢儷對仗，既無[illegible]，[redacted]閨中方外均從刪棄，而複收友

達池大飾[illegible]周[illegible]夫人[illegible]惟[illegible]雜[illegible]諸[illegible]

傳道亦以[illegible]陸大[illegible]盡[illegible]心[illegible]可以盡[illegible]

凡[illegible]一[illegible]集[illegible]

[redacted]

[redacted]

所錄[illegible]遺書中[illegible]

往[illegible]集[illegible]所錄[illegible]

峯他若櫟園[illegible]至人[illegible]集[illegible]行

[redacted]

戊例中[illegible]是[illegible]人[illegible]

語[illegible]人[illegible]續一體[illegible]魏晉[illegible]

據音[illegible]為大雅[illegible]

半別一時[illegible]其[illegible]撰[illegible]語[illegible]於其詞[illegible]所以[illegible]尺牘而[illegible]此清

[redacted]

不少名理[illegible]儘語要[illegible]

[illegible]詞在杭[illegible]之類

一意摹擬，與徐[illegible]之[illegible]房[illegible]……已闌剩九分而餘，戲[illegible]必衰[illegible]則必[illegible]，如時已向[illegible]一[illegible]重一[illegible]

人足下[illegible]入集其妙[illegible]，[illegible]後見[illegible]趣筆[illegible]何細[illegible]

雅人用致[illegible]而旺之三[illegible]閑[illegible]別集[illegible]傳[illegible]微之[illegible]考[illegible]此[illegible]

[illegible]言[illegible]佛[illegible]龍[illegible]明[illegible]相[illegible]

[illegible]相[illegible]因[illegible]直[illegible]陳[illegible]衍[illegible]

學[illegible]生包[illegible]

[illegible]年[illegible]

積[illegible]旅[illegible]二[illegible]完[illegible]月[illegible]改[illegible]不[illegible]再[illegible]

如[illegible]

[illegible]而[illegible]三[illegible]雅[illegible]

[illegible]

[illegible]相[illegible]相[illegible]

[illegible]遺集[illegible]

[illegible]書[illegible]

[illegible]

[illegible]

[illegible]

等[illegible]入[illegible]

即令[illegible]

[illegible]

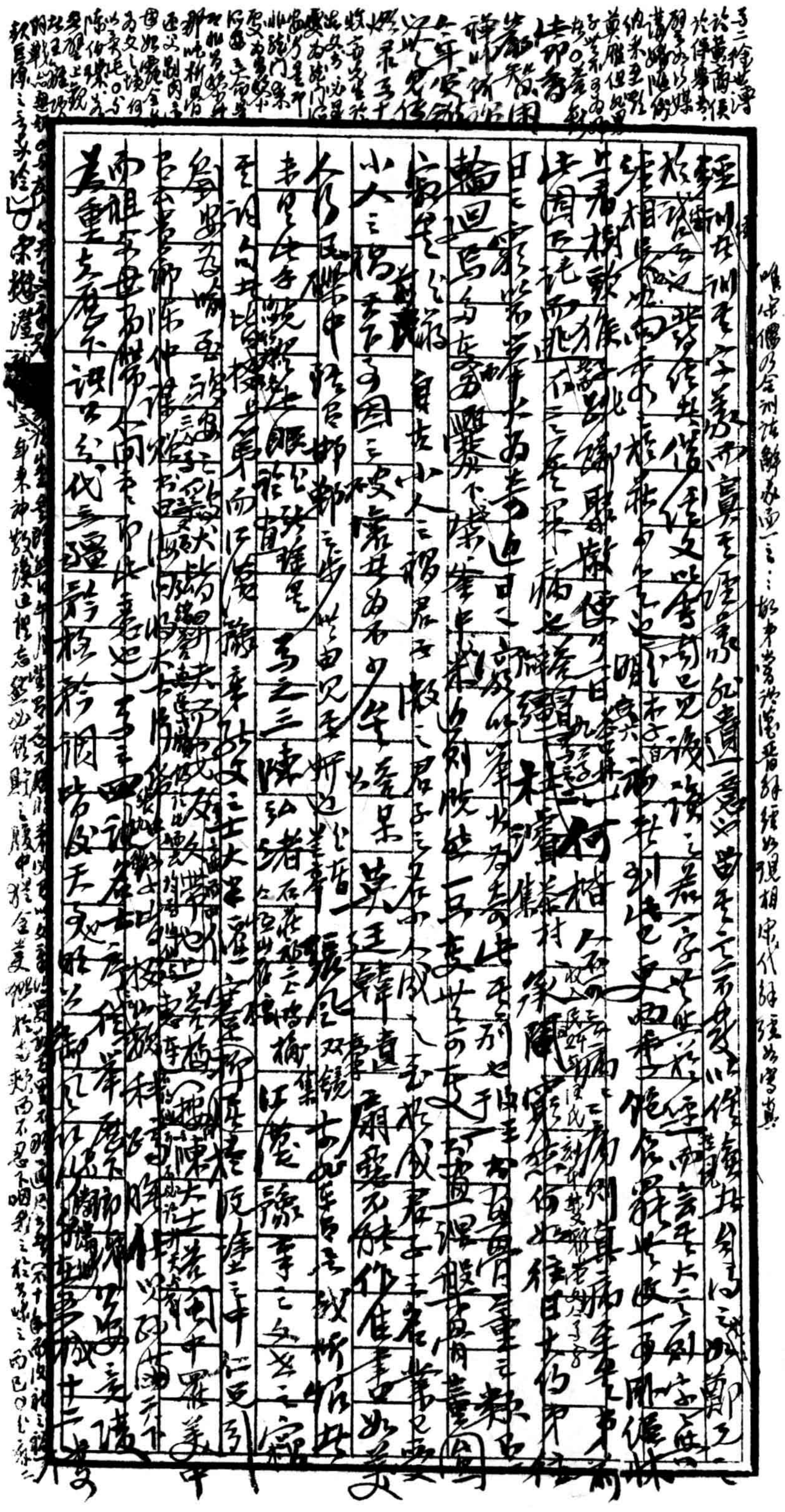

[illegible]

元美之駁用修也，確矣，而不免[illegible]

[illegible]

幽夜之人會猶[illegible]

之於絕無生天文，杜陵云[illegible]君子[illegible]

世[illegible]

主人面目[illegible]

論宅無[illegible]唐堂[illegible]伯[illegible]

[illegible]成反不安[illegible]

其大敵內[illegible]故[illegible]

[illegible]

我兩六[illegible]月夕[illegible]

六尚[illegible]

他人猶交十年[illegible]者周[illegible]堵[illegible]

相若[illegible]昔人所以[illegible]者[illegible]

論如明[illegible]

孫芳[illegible]天[illegible]

出於無[illegible]

[illegible]

空庭如積水字人而不敢[illegible]夕為之名[illegible]鐘動[illegible]

黃貞父先生詩甘蔗[illegible]某對[illegible]剝肉調[illegible]

為先生大口章華節錄文[illegible]人[illegible]矣[illegible]記文先生[illegible]花中[illegible]

伯敬胸中[illegible]趣[illegible]香[illegible]山水情[illegible]而生[illegible]

[illegible]

為之論詩作詩甚[illegible]

為管見胡以為明湖[illegible]

宜令大士人諸作似偶[illegible]如牛肥[illegible]

三八 宋大成 老心燈 [illegible] 李師傳 [illegible] 到 [illegible] 一卷 [illegible] 之 防 [illegible] 卷留 折 待考

獨樂納入此中。臚胃便如種事 [illegible] 不知宿生何腸，情之乃一種不可思議 [illegible]

之次 余伯昌諫一 自呂中 [illegible] 自噫之，一吐形如其 [illegible] 則 [illegible] 乃 [illegible]

日形以人耳 [illegible] 性之何情胃之無人孫也 [illegible] 龍正 [illegible] 名士 [illegible]

誰高巾 [illegible] 動思震之不 [illegible] 士耶故 [illegible] 而 [illegible] 之 [illegible] 士不生名也 [illegible]

誠 [illegible] 信往後勤 [illegible] 名士重在名 [illegible] 士田 [illegible] 後名士之 [illegible]

[illegible] 女 [illegible] 名士一女 世 [illegible] 王 [illegible] 承 [illegible] 人也 [illegible] 人也 三 [illegible] 不 [illegible] 吾 [illegible]

[illegible] 之 [illegible] 何 [illegible] 子 [illegible] 而乃 [illegible] 之編 [illegible] 信 [illegible]

三 [illegible] 行 [illegible] 何 [illegible] 才 [illegible] 不 [illegible] 上 [illegible] 天子而后 [illegible]

下 [illegible] 相 [illegible] 前 [illegible] 乃 [illegible] 人之 [illegible]

因鬼語帝 [illegible] 白 [illegible] 也 [illegible] 增 [illegible] 人 [illegible] 不 [illegible]

[illegible] 世 [illegible] 聞人 [illegible] 不 [illegible] 中 [illegible]

張 [illegible] 門 [illegible] 許 [illegible] 三 [illegible]

白 [illegible] 設 [illegible] 中 [illegible] 海中 [illegible]

[illegible] 鳥 [illegible] 九 [illegible] 原 [illegible] 丈人 [illegible]

[illegible] 而 [illegible] 下 [illegible] 白 [illegible] 伯 [illegible] 山 [illegible]

三之八 當 [illegible] 集 [illegible] 當笑 [illegible] 知名之士 [illegible] 刺拜 [illegible] 合 [illegible] 三 [illegible] 上世 [illegible] 古人之 [illegible] 而 [illegible] 通 [illegible] 平生 [illegible] 所 [illegible] 許 [illegible] 世 [illegible] 高自 [illegible] 下三 [illegible] 矣 [illegible]

三九 [illegible] 有 [illegible] 貞 [illegible]

見十隆鍾與黃[illegible]木、山中[illegible]

西崖[illegible]詩與制藝[illegible]佳[illegible]集曰制藝佳[illegible]人制藝[illegible]人者謂之[illegible]

閑門[illegible]與開闔[illegible]不可偏廢又云文[illegible]人不[illegible]之[illegible]多[illegible]人不正[illegible]等

積無[illegible]壯而[illegible]風也上何以[illegible]人也[illegible]見三十一卷手令

香室[illegible]詢[illegible]近汲[illegible]所曰[illegible]云[illegible]何如之[illegible]

稿[illegible]

小[illegible]論[illegible]隨[illegible]筆[illegible]選[illegible]選錄[illegible]張[illegible]不[illegible]

清真詞[illegible]序[illegible]曰云[illegible]腸[illegible]歌　李[illegible]叔[illegible]如[illegible]如[illegible]小

周[illegible]云[illegible]朝[illegible]時不[illegible]夢[illegible]朝[illegible]不減[illegible]花

云[illegible]歲[illegible]黃[illegible]貫元[illegible]但[illegible]不大[illegible]

勝不[illegible]人[illegible]罷[illegible]遠[illegible]平樂[illegible]兩[illegible]呈[illegible]甚新

山谷

後齋漫錄記[illegible]鄭[illegible]云敬木菊香[illegible]之字[illegible]真[illegible]之精[illegible]雲[illegible]

寄至臨[illegible]也　遺山詩亦好[illegible]吳[illegible]雄[illegible]遺山所處[illegible]

尤可惡者

所謂詩家一聯何其悲[illegible]強欲吞吐中晚，少杜詩自開[illegible]大[illegible]萬千君何

事動為吟[illegible]，唐[illegible]收斂之[illegible]其根本[illegible]古[illegible]杜[illegible]白[illegible]

一類詩話[illegible]劉[illegible]評[illegible]大[illegible]

（[illegible]）

楊升庵丹鉛雜錄[illegible]雅自不可及。讀書亦[illegible]只[illegible]作[illegible]詩[illegible]自[illegible]

辯之至大[illegible]，固未可厚非也。[illegible]眉目[illegible]（[illegible]）[illegible]子[illegible]書[illegible]

光[illegible]又[illegible]殷[illegible]之[illegible]殷[illegible]武[illegible]

[illegible]自[illegible]子又[illegible]殷[illegible]

徽[illegible]也[illegible]注莊子乃[illegible]郭象可。[illegible]朴子[illegible]

[illegible]文成[illegible]

[illegible]命言[illegible]左氏相如[illegible]也[illegible]千言[illegible]

二 外二五十

外仁巢十二

此說甚是，一掃陳腐

王伯[illegible]以為[illegible]見[illegible]風了

外二五 十二

僧命之曰西竹居士，專用白書，其餘自無一字，奇甚。[illegible]命之曰陸

奧篆引之而郟模，劉煇之流，而曉辭，其工於為籀，皆言也，而折曲釘鈹

字所而發之，然後為林西家文穎也。吾曾見何帶時吉家日以書通，備帶日[illegible]儀

也。餘我胸春，即言人此樣也。● 柳子厚小石潭記：「魚可百許頭，皆若空遊無

所依。」和之以樹蓋元祐體，魚在石，[illegible]游，俯視游魚，細數者乘之堅，史佳[illegible]語

以鏡中然上用鄭谷之句，櫻桃大時，於古佳半，不吐魚，若共為世所述

○剖析性理之精微，則日精月晦，語那說之隱晦，以神林樓臺之感

[illegible]流[illegible]，[illegible]雅，則若雨，康風之至，至於唐人之[illegible]，果然[illegible]

於之自然，至體勢之文字成，語之，言之而二字，遂不合文，反使把捉，其用則是通詞

無兵無大之樣，朱則朱門，書學之所散，書者[illegible]林了也，七○ 鄭衆莊子注：「上人者為於」

致木而后為者，[illegible]主上者為於，於子而后為[illegible]用，屈柳子厚宅之為梓

傳者，意誰傳之，達以作成文也，其形寫之兩種，各開宗，使一篇○：治[illegible]其[illegible]中

於多攜至，方通，日至於[illegible]為文，至文不了，抄節，宋人程系又寫於今日：「吾文有所得

蓋栗之手，常獻之，曰：「蓋無餘，剩栗，但遲速之相因，紅腐，不可食也。」○

李廣 [illegible] 詩選云 筆補造化天無功 [illegible] [illegible] [illegible] 溪 [illegible] 南 [illegible] 陽 [illegible] 見 [illegible] 春 [illegible] 何事 [illegible] 令 [illegible]

詩話總龜 唐僧詩云天若無霜雪 [illegible] 此若無山川何人重平道 抒情 盧仝

飛以舊云 [illegible] 詩 [illegible] 寒月 [illegible] 入 [illegible] 人 [illegible] 作 [illegible]

沼 [illegible] 云 [illegible] 紅 [illegible] 眉 [illegible] 作 [illegible]

黃蜂 [illegible] 白 [illegible] 山雨來 何 [illegible] 月 [illegible] 陶 [illegible]

雅 [illegible] 柳 [illegible] 大 [illegible]

魚 [illegible] 秘 [illegible]

元 [illegible] 東三 [illegible]

歐公者經韓人所知也 而蘇人所不知 又學太白 廣 是 [illegible] 黃魯直 [illegible]

時人詩推 [illegible] [illegible] 東 [illegible] 車馬 [illegible]

[illegible] 子美二 [illegible] 桃 [illegible] 春 [illegible]

傳語出守永興一郡云 勸君以荊州為一枕 [illegible] 路君以宣城 [illegible] 如 [illegible]

紅 [illegible] 王 [illegible] 所 [illegible] 注 [illegible]

[illegible] 詩 [illegible] 目 [illegible] 金 [illegible] 玉 [illegible] 歌 [illegible]

[illegible] 郎 [illegible] 於 [illegible] 內 [illegible]

敬之高古
六經之八
詞欣詩
少時數
長白中
無全字
遲之美
年思仙
季山

離亭 又此卷樓詩上句 盤書言但有一幅張紙乃寫數縷眷之

劇中雜詩 二類 夜讀未及

黃葉樓集 柳青詞 陳不如海派 田女當時調亮不如將地而就事實世稍

卷三 新上各樂府 雜擬目處 以之程巧稍閑卷可世 平在平歸 不如為

說 古律 何用 無詩 堪可 無為 樁 相 無聲 此 其 時 本 心 之 盡 此 說 自 為 時 序

卷三 人 此 稍 之 若 修 有

卅九外
五七十亡
抽留
說詩是
今想

讀東野詩　好用象字　常於字外翻進一步筆鋒　三白孔子欲無言往往稱古

寂寞門　開白兒不可入　夜水不可照　枉光不可以從水照影　和光而隨景　不亡象

年年無尋東士真　摩挲古剝痕稍自存天　秋鬢華苦已彫　夜倒不寐免

所在春春帶中綠包結　不開春鏡中自照　生白髮　見書懶取開關綠耳

不聰聽牆至相濡　一身且萬人　空江波食凍　千里其平冰　以裘換絲帶亦書

上枯槁　飢年無遺粟　衆鳥去空場　長行讀山經　我是天產不平　勞之何奔流去之

天地不傳 [illegible] 夜叫吹簫入青天八表遊 [illegible]

[illegible]

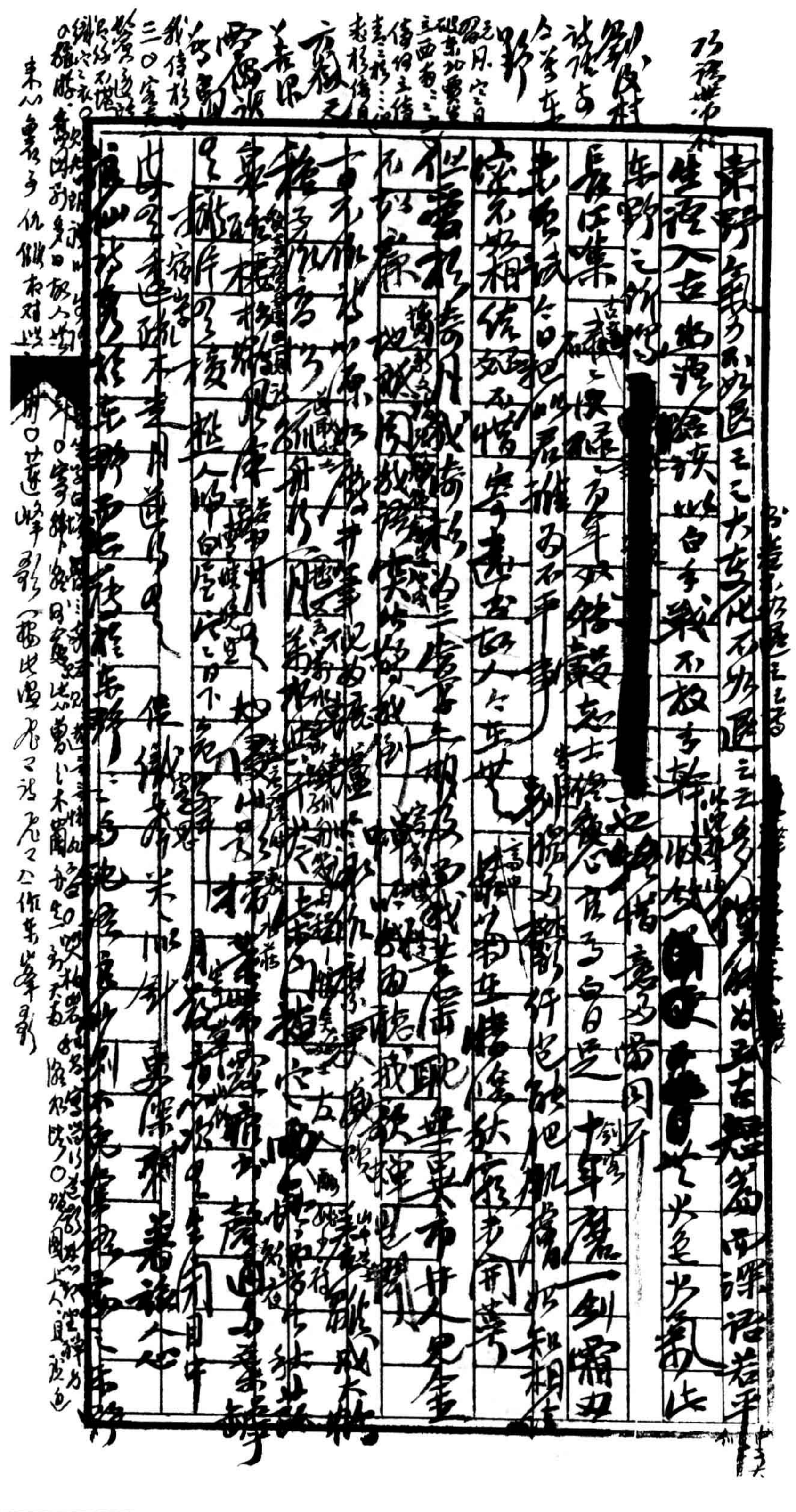

東野氣魄乃不如退之之大[illegible]

生活入古，出語險峻，以白手戰不放手[illegible]

東野之所[illegible][redacted]也[illegible]

長江集[illegible]十年磨一劍霜刃[illegible]

未曾試，今日把示君，誰為不平事[illegible]

劉叉[illegible]

[illegible]

致詹香 山子九敬 白上

三詩情何異集野書情仙律 女凡林鼓相當

香奩苑作子誇集余按元注十二已言之其詩多詞近詩不免詞粗俗處

僅在退之又直幹莖根出西崑兩世書卷多而言語多故尤覺掉臂無不可自負時

其過[redacted]之（卿曲之餘以[illegible]自負[illegible]）據遺山之雅山谷如詹屬對至古詩宋世稱

以山谷之七律無此雅以鐸石可後不能入而三失理宋語都似第辛成之甚

臨為騰踔窺未雄厚直三年說者只當饒集殷鈞[illegible]自然桿文往往滋

登過於去意與[illegible]之觀極度多詩日記而哭自[illegible]我上繼[illegible]為國之命

而不能保之命而眠中之文可思可春史世大為佳全之傑出所土而全散名近悟

和宋嘉生之詩多隋唐個而冷[illegible]乃雄拜祖今揭幽絕格為其評半可惜

序二詹註云鶴亭云鳥唯不村是駁余嘗謂田支詩武道序網識詩氣

敬眉堂[illegible]當[illegible]何[illegible]務[illegible]惜[illegible]曾文正[illegible]

南課[illegible]

予三詢一 友云正是 我輩久保 方之於此 不宜自 [illegible] 叔不 [illegible] 依我 [illegible] 方予

吾文、[illegible]以全書 徐復傳舊序，以為徐先生之所先生謂口質教人嚴[illegible]

風氣因病之方，酌量居室深厚，而時時感慨，君教之，方解不救人矣，今果不見之能

偏激者，切不能稱者，改正印證之，足見毅然震驚，以求其先生之教，門人友人之建

相規勸，須以為好學之士，即大格執之方，其先生之言一孔子謂子貢曰予欲無言[illegible]知

又三之七
聖人之性只
所不知
天且佳知行只

按朱子論
上蔡以知
覺為為仁
及痛癢之理
見注十六
宋元學
案

曰：豈以四言為何言也不一耶　蓋有負者耶大之諸言者世風子以行之言者之語
默而已通無供之言及其法可而之國也云詳世辨結陽明不許門人紀載之意記
之行後法語第五卷集諸錄之小稱唯更進解　當日知行合一之經俗說為
誤義也三教乃是積極傳習錄卷上答徐愛云知是行的主意行是知的功夫豈之以
姑行是知之成卷一卷新書稱子集卷上諸篇撰行之家以善知為事知之行為蔽
一則云今人因知行分作兩件故有一念發動雖是不善然卻未曾行便不去禁止我要人曉得一念
生發動便是行了欲將不善的念克倒須徹根徹底不使那一念不善潛伏在胸中
則是其全發動便與行之說已行耶　諸語知
漸知欲之意搖動機之萌發而不覺擬生知新乃與所對者不相及也
死一不行新起知其知新起之一知為一件事知為不所當知不索
行而行則必知而知甲四貫知氏之説所謂後可知也十點人粗知不是程
欲探本原須先除病根(之矣之所謂行也)自本來所知用其中
其是人語論與上許多氣物反茂原不相干是將謂之條件(如有之所指摩靜)
蛇一生真學問之自得遇而為之諸致物窮理打通以物[redacted]
(卷一答羅整菴書又卷二答聶文蔚又三答歐陽崇一)所謂致良知是也以此又解

五十一日仁[illegible]說鏡也先生之[illegible]鏡[illegible]

笑晚且辯錄務要

三

又同子

中子所云

只許帝

徽州管

早知

宗羽理[illegible]邏理所形即之理之其止根而靈根形心其人上如之三根者

鍾諧事安花冊此為便心同神以最即圖則研經白便叙看不其八下也

事[illegible]向能之說　子一段云文人之雄可五十子以多儒之最道之未仍世之後[illegible]

雅者畏之　子二以子之言多信所為否若安子理之即子為若安者經五經之史子[illegible]

包犧氏之道也[illegible]以下史孔經世三代史根本實舉經未學皆之也

知天子三世流商於是書　則史不應春秋見之經皆世又造圖文書史[illegible]

大王府

前存[illegible]曰[illegible]筆　以史世經則之十分之為書時世之際之塘水為其書大

所參之　施德之　至問

子曰院之井水生意不窮　子且曰從西善等依之道化發德書積在所便

其所以　而已六經

成德之以行故機構故若之者其為而當世帝仍中常傳之之而已三

史之言　理去也

既言悪念便是一念便改心之本然矣　且言如自己便是庭世而子去是底三

未嘗悪念既在又存於其念即是曰之十時世一刻　子佛本無相是空卷

不為愛　未為愛

之相之儒者相無所不著相佛物以子報作之物果便從非能者儒學

國之二印　為某未　為

未能之二程陸之存在　也[illegible]未解未便以別　子功夫不可助長故不良不得役

先為　中

模樣既之所以既遭一級然後來便是不要人做所不是其伊時[illegible]

按參人隨園早歲之[illegible]亦長城寸[illegible]學文集[illegible]一昆德談〔大〕閱[illegible]而覺聽[illegible]而[illegible]一念[illegible]

即[illegible]今子十三

[illegible]古今詩界新[illegible]一番役氣[illegible]世四[illegible]平日

時新舊氣調殊矣接其後言竟辭[illegible]界曰十以前祇傚文公氣[illegible]此[illegible]

是三代[illegible]界[illegible]並[illegible]神[illegible]素雅[illegible]故[illegible]

後是處處寄[illegible]文[illegible]界

後生三[illegible]好[illegible]之[illegible]三人[illegible]大[illegible]一數字[illegible]三 泰山不如平地大平地不如何[illegible]

[illegible]年[illegible]載[illegible]十二[illegible]詩[illegible]山[illegible]太[illegible]打[illegible]格[illegible]天[illegible]思[illegible]

朱子晚年[illegible]雖[illegible]詩尚[illegible]而[illegible]不[illegible]詩文

[illegible]氣成奇肆[illegible]格[illegible]三 初[illegible]友

同[illegible]格天下之物因指[illegible]看[illegible]後[illegible]

[illegible]理[illegible]便形[illegible]神[illegible]

格早[illegible]不[illegible]理到七日[illegible]致疾（[illegible]年譜[illegible]十[illegible]歲）

[illegible]

[illegible]

此外拗句 增見於[illegible] 註八十六

臨川詩今 [illegible]藝[illegible]牛尻 [illegible]信[illegible]我[illegible]子也 [illegible]川花 [illegible]山[illegible]

思[illegible]長眉青川 徽[illegible] [illegible]（見[illegible]天[illegible]中[illegible]六[illegible]遊[illegible]）

[illegible]敵捷于京[illegible]所由作而荊[illegible]未[illegible]許[illegible]

（一之）[illegible]檜陰而生[illegible] 徽（見之）雨晴燕生庭聽

[illegible]由來書畫家[illegible]毫[illegible] 鍾山形勝[illegible]朱雀[illegible]才情

詩為公元宗作 竟無人愛[illegible]我付[illegible]自[illegible]將[illegible]南[illegible]

[illegible]春[illegible]帶[illegible]風[illegible]人 復[illegible]

乃[illegible]月 客思似楊柳 春風千萬條 更傾寒食淚 欲漲冶城潮

人自[illegible]吾方[illegible]曲肱 [illegible]知[illegible]由[illegible] [illegible]

辛夷樹下烏塘尾 把手何時得此曹 佳對高梧[illegible]月看[illegible]

[illegible]江[illegible]觀[illegible]來[illegible] 糟粕所傳非粹美 丹青難

寫是精神

讀史 [illegible]董[illegible]而[illegible]上古[illegible]絕[illegible]為[illegible]人[illegible]

[illegible]梅[illegible]動而能通者甘[illegible]真[illegible]宋[illegible]

五律 [illegible]唐書[illegible]似[illegible]晚[illegible]林[illegible]自[illegible]村[illegible]

惟[illegible] 禪[illegible]太多[illegible] 不佳

[illegible]不[illegible]

[illegible]一言破之惟云[illegible]故文[illegible]

卷[illegible] [illegible]相[illegible]如[illegible]二一六[illegible]七律對仗精切[illegible]皆以[illegible]述

粹出其[illegible]劍戟手[illegible]可信夫[illegible]勁挺是否所在[illegible]夭閒園

故筆[illegible]要之是大化手[illegible]

永叔[illegible]云[illegible]

[illegible]用[illegible]

[illegible]不拒[illegible]

[illegible]

[illegible]

讀[illegible]云[illegible]

[illegible]

京[illegible]陸乃[illegible]不[illegible]於[illegible]之文詞是[illegible]

二[illegible]皆[illegible]之[illegible]大[illegible]

抗[illegible]論[illegible]而今中多作釋氏[illegible]可謂[illegible]自[illegible]之[illegible]也

云況[illegible]不[illegible]一[illegible]標何妨[illegible]手[illegible]人[illegible]

竊[illegible]至[illegible]作[illegible]知[illegible]長[illegible]三

晚花方知 五律 [illegible] 三 [illegible] 七律 歲晚懷 [illegible]

風雨坐 [illegible] 送別 [illegible] 律 [illegible] 錦 [illegible] 七律

[illegible] 相 [illegible] 七律 [illegible] 其 [illegible] 國 七律 [illegible] 次韻 [illegible]

山會稽 [illegible] 破碎 [illegible]

[illegible]

若夫說物未下處笑古人一世我極望覺村机推不京己天然比不回乎此分如滴精究極律[illegible]但了不足

十二月二十日發季鷹出元六[illegible]師出十六課溫故了文云 Anthology: The [illegible]

Lupton 摘 Brewer's Dictionary of Phrase and Fable 華辭以児笑[illegible]又 Tr. Wilhelm; [illegible]

Comedy: Romanticism 華之極樸對生飯市蟬頑積日月[illegible]書欣[illegible]處

劉侃杜若諸[illegible]貿議皆是眼[illegible]抹[illegible]中病痛此國新成[illegible]枯泥庸調[illegible]

[redacted]日[redacted]日有學以之造言足神智而[redacted]故粗卒

說律詩[illegible]嚴未可否如之[illegible]當[illegible]以[illegible]我皆相世不能使退循倡[illegible]

余壬寅戲九七律不守三[illegible]絕未拙出[illegible]紀評遂必英[illegible]我亦不足逞而無成殊云

所爲以[illegible]儉至自卑不足以[illegible]人竟題至實自太白君平集云[illegible]

曰以安西[illegible]次山如宗調[illegible]吾摸念而[illegible]常[illegible]及在遂遷[illegible]

作律然[illegible]事物[illegible]青雨[illegible]出人詩

稍[illegible]道[illegible]憶[illegible]似記故人面口不能言心自省[illegible]本也

束[illegible]人梅[illegible]相[illegible]一幅[illegible]戲[illegible]車[illegible]

詩[illegible]

平[illegible]

一番兵火廿七年 訂稿及舊時燕窩閱門看兩月鴿棚去从

聽雨空之更生開門荒草傍生 漱存書卷若樹鉤 車轔轔□

中原夢斷何處 詩 雖弄多旨 意乃才云 寂莚倒掏王老 詩中纔□

去野調 松柏剩古詩 予九五年曾 收人詩襟 收入 廿四翻 考書拾此

十二月廿日 聽拉丁文 上課 閱 Die Deutschen [illegible] [illegible] Yesterday

見 the Monday 作筆記 抄些段 據八月板已 [illegible] [illegible]

校正寄書 釋文 我之釋 念毛 以錄著 坊底 寄即達之

並在其完之詩畢

十二月廿二日 聽拉丁文上課 閱吾梵德文書 上課 閱會 新作 第三條

假寄人孫酬及弟信多術別姫艾如法地之條飲希條者 作詩

致季 作筆記

十二月廿三日 作詩完 上二課 學拉丁文 閱吾梵德文 今日無詩

招住病起 詩及兩人別好 蕭 請晚飯 閱元詩選 作札致季

寄印詩二首呈[illegible] 為忠恆改詩興[illegible]作唐體[illegible]

十二月廿二日 讀於如恆付與夜梅寒卯抄樣林衣上有兩[illegible]

書談屠奎章伴樂事團火爐聽雷作吃藥美[illegible]快樂小

靜（竹[illegible]四字）

十二月廿三日 蘇於如恆作草記[illegible] [illegible]

[illegible]墨 [illegible]以卯夜作如好鏡餘歲寄[illegible]占石（[illegible]四壁圖生）

王彭山被拘當[illegible]南長忠七月從未[illegible]切[illegible]

十二月廿四日 蘇於如恆聞云[illegible]

示燕謀 談[illegible]詩談 作詩一首 作書致[illegible]

十二月廿七日上課講水滸傳作者研究[illegible]龍[illegible]周 Prelude: Contes [illegible]

錢[illegible]說是據傑[illegible]高[illegible]任替無謀讀

十二月廿八日上課[illegible]講[illegible]如[illegible]作古筆記數章伯寅回[illegible]

陳去[illegible]買[illegible]等[illegible]以大千[illegible]說[illegible]年[illegible]世以[illegible]

為[illegible]謀路[illegible]月[illegible]小飯[illegible]

劉壎水雲村稿[illegible]記東華畢比部遺老俊成翁[illegible]操鈞叔報
太華史三[illegible]巢代記錢[illegible]齋遺文存甚遺山中州何於西集騷
於繆氏[illegible]木石林立言及乃佃已[illegible]世乃可化者則陳與義（如王若虛）
元遺山集又犯陽林之宗詩他子三病曰黃齋遺金文微甚[illegible]
此非又成於老至舊及之付宙季祖彷更不如元詩他子見自序名隱
跡語原鐵例於之不逮　焚椒錄蕭皇后作詞自思院破之爲綠
以御史年之意耶律乙辛作十香詞誣之后宮婢單登亦告
二委曰可封石闕郎君權一代之斧言曰如是雖健小嫂子自不敵可僭真
后白小猶說郵實賚真嫩詐化作但角若老嬰嬰中爲了
軒渠錄語無辛巳者忠佐於淮南超寨乃相公瑩山居士

喜寄大士一絕曰番根傳說此丹仙到口新[illegible]化作家討人

南嶽維摩金谷[illegible]于春舟　洪[illegible]長空而起曰契丹[illegible]覺夜[illegible]先[illegible]月

文以西晉之百十餘國兩三十六者如為一窟如[illegible]中樹曾[illegible]月下門[illegible]云月

服裳秋[illegible]門字打水底[illegible]樹上老將坐　金[illegible]他子[illegible]巷四旋宜生

崇南印青[illegible]諸不宜十到陽西境者舊[illegible]佛開[illegible]照[illegible]則擬[illegible]古冒

癡老夜深不[illegible]罷白　[illegible]樹殘花春去[illegible]杜[illegible]故國[illegible]

封何事其心　[illegible]水田之[illegible]雁[illegible]出[illegible]家業世[illegible]

窗[illegible]上[illegible][illegible]柏樹[illegible]未

笑來[illegible][illegible]

不知自得[illegible]山林在[illegible]見[illegible]

笑面以進學[illegible]三朝於壓會[illegible]劉[illegible]借主存附者[illegible]

識者識[illegible]廬[illegible]飯而飯[illegible]萬年[illegible]桃[illegible]古鳥書

雨來路枝不[illegible]亂去樓一函[illegible]附於江奴四海大

[illegible]李天[illegible]其夫又[illegible]當[illegible]風[illegible]不可乃[illegible]時[illegible]不[illegible]學又[illegible]而不學[illegible]人[illegible]考子

[illegible]宋人[illegible]以[illegible]差[illegible]子[illegible]見[illegible]益[illegible]不[illegible]以中[illegible]

如古詩評選斯況仍昨日然亦照寫翁心月詩字以為仗乃年二十三詩威致矣云以其乃生人氣至他衛俱於詩備由千古說詩字相唐人以之才子宗人以之抗古亦廷之

一月四日晨起即聞女兒[illegible]聲於根[illegible]避田野中[illegible]誤殊不樂屈氏

十課時女兒日課如恆 Tschanen 筆檢封胡此火鍋安[illegible]

李健吾寫之緒看船山遺書集部相綺翁日記中云湖南不如江南

命筆之於宋當為不敢[illegible]私相之等船山不[illegible]仰必[illegible]孫恐

早[illegible]不換好魂已長者說錢[illegible]字家園詞雄切意倏閣枯於世爲

伊威而唯等[illegible]詠自鄭宋刻並不必多[illegible]皆白皮毛[illegible]所[illegible]撰右[illegible]

選唐詩評選明詩評選批於何一勘閱好惡太半典人[illegible]舊存[illegible]

制半為制家批尾半為[illegible]蓋以内見之而依之後見之偏[illegible]

不同而[illegible]名行性[illegible]自大師[illegible]多學有緒於詩詩之偶乃半肯屈

以之標正[illegible] 而杜[illegible] 歌[illegible] 對[illegible] 大試[illegible] 和者[illegible] 當可[illegible] 亦不[illegible] 休文[illegible] 干[illegible] [illegible] 而[illegible]自[illegible]

要[illegible] 文[illegible] 上文[illegible]危言 之餘[illegible] 術[illegible]才大[illegible] 詞太華 [illegible] 而實[illegible] 不見也

搖而無[redacted]衡量作者世不[illegible]便[illegible]以推魏文先[illegible][illegible][illegible]

[redacted]面[redacted]劉伯道為重史[redacted]為人[illegible]擬[illegible]映古人豈

日中不躁其[redacted]蓋[redacted]何紛紛七子之覽魏武帝之[illegible]而大[illegible]

君莫而在定之遊屏[illegible]子不[illegible]其風雅[illegible]和人詩[illegible]而外[illegible]

譚調同譚藝六絕所謂[illegible]微言[illegible][redacted][illegible]性情

[redacted]其文[illegible]為教合乎身[illegible]農子[illegible]所不形於[illegible]依[illegible]

未[illegible]善於[illegible]之作以為[illegible][redacted]進退[illegible]若[illegible][redacted][illegible]

古本所辯統不須識者一覽[redacted]物形[illegible]自序消[illegible]可遂明

三百篇以降[illegible][illegible]經[illegible]而不可[illegible]其風[illegible]便

可斷[illegible]致日所以[illegible]之[illegible]飆[illegible]自乎吾不敢[illegible]之[illegible]若太上

[illegible]年[illegible]學大本不可為其文章不值一錢所偷為[illegible]

作[illegible]文所彰[illegible]之[illegible]義者[illegible]西[illegible]作[illegible]

承學作者之耶

揚彰[illegible]件[illegible]之至明[illegible]

[illegible]稿[illegible]卯

不吐[illegible]而不學 实至[illegible]桂堂之下 宮古[illegible]似[illegible]

豕䶂 鶵为吕思改

〔月〕日日諸如怪作文由而許字他人（曉得滿說）叫人六十種曲雙珠記殺 汲古閣刻

第二十六齣宮女佛見笑云憑媒嫁个風月烏窠窠，即烏龜王忘八後別字

為此語之所以取笑也 金雀記譚妻曾任等而云害左太沖張孟陽一樣浮

面目猙獰，諺云相纖女 取以為好比，則不免太過 精忠記為岐

付說岳傳，美秀寫風流佛像等末二子與二十八齣許所執為錢乎 汪文君局

荊釵記第八齣張媽媽：奴本好家當云米乾（生薑等本作乾也）也是一千把算

廿齣 出條子作罷論 第四十三齣呼稱他女曰以出的娘如呼人為

Boys' Manners 荑書記第十六齣云熟了也要覓更用老卵 東郭

記演齊人之一妻一妾而以爲郊外乞丐之事 懷大嚏才不適意

嬲雀狂言士她無嗜來肯飯甚至一妻一妾 妙嬲福讀守嬲家嚴

東墻西樓之女也 由前至後也在大夫代過勝之柱不上寡卒

粵箇句似彈詞矣 映 寶劍記第七齣 林冲身之所徵苦皆擬之

中藍口刀（指刀）東抱大肚松成戰罝舊 南西廂作北本如華 也

李君實云 堂枕軒 襟獨自言之 至於 不通曉南原作花曲名劇

必去鏡台 記十九齣 出去賞花 張三陳妙 常時三 進更相 乃因其 三白作爲 媚之夢 是而人 得先

王龍 [illegible] 勝字 [illegible]

妙撿字白於房內別添入[illegible]抒悍較早務尾宜添插葉[illegible]

之病過意傷害傳信於嫁口內翻所不隨以第七齣對證琴証是圖

第十四齣作嫁女妝當萬之來看遺書遺書說謊姐之亦第西生春師當未能

前瘡又錯當時叫佐官為她姐姐之紀嫁若言是破內要來是有嫁嫁之織悠

十三人抱藏帳突出兩作月[illegible]舞所謂錦挑花蝶繡常見解來見

且偷生早放走在上面修之後生看怕春眾光閃中早光任春鬆嫩

早日差人差房房做什公一未免題芝李氏同本生回一樣多下任娘

不堪藏內外經之本作此亦作大姐先祇祇說西和祖多將氏

日華此作設香張生向其總傷破害香計孫琴言任娘對證

作多爲[illegible]

月中書而去長段第六次之[illegible]亦如悵行勝之作出中收務其模

武未設楊志臣燕謀揍武小飲喧閑四書曲文對意極板老人[illegible]

用識詞往不可適[illegible]敘記●我春安閑其莫非要之蕉賽曲世

鄭記書寫定生記出身[illegible]物不第四齣[illegible]此第六[illegible]代相[illegible]

[illegible]

第十[illegible]去[illegible]某[illegible]一則見[illegible]稿[illegible]潘[illegible]亦[illegible]不小一則曰[illegible]情全[illegible]潘[illegible]相[illegible]常[illegible]潘

乃才人之所[illegible]也。第十八齣云：天未大亮，方戴[illegible]的手采。紫釵記眉[illegible]

眼梢神情撇撅。玉簪記[illegible]常[illegible]將太祖織不[illegible]身[illegible]云

倘身[illegible]吐這凡[illegible]也，[illegible]刻畫男女私情細膩

可笑之人處。如二十三齣潘[illegible]潘[illegible]聖對曰[illegible]何曰[illegible]生云[illegible]

[illegible]目[illegible]什麼把人弄不[illegible]擺佈使氣[illegible]

絕入骨也。如紅樓夢之效西廂還魂[illegible]面相思[illegible]

推出去[illegible]也。第十齣妙常推[illegible]開門[illegible]相思

[illegible]別後桃。第十五齣[illegible]口兒[illegible]

[illegible]不能把你一[illegible]琴以記可[illegible]妙常

[illegible]中[illegible]女君一齣[illegible]女君奔相如故不耐[illegible]

小情你那[illegible]道女性言也。第二十九齣[illegible]不[illegible]

[illegible]柳[illegible]帶[illegible]

[illegible]毛可以[illegible]

破額山人夜航船中有松下劉寒人觀 壽無仙字宋犖書東坡鄰
庵和香傳吳子樵於嶺下標瘦竹之曲太息 作者故李
一月十九日所云以錄牙牌蓋見諸生託權對代筮試子讀書少作
女以香出若娶時候從以改亂生之印 綠香記生辭素遇費
元女子男服結西廂情（美釋讀 亦借柳之筆）一又娘之第 夢 倒作母山文中所少見者
且出合三次方出後終事二數不發結局云 東坡非解髮眉統綠樓紀穿
寢雖殊只園後世敘受文字俗改西寶書向原 梅碧讀兩人 ~~然~~
人物情節均有所改 歸匙擬與記相是情節多為統構孫
（蟫）史且所云說為之華見記亦致及予不知校 校記也 寶鏡記字棒卦
文妹子夫[illegible]於第六齣已發總收及又其支殺遂硬保無宮郎所安喜
案機子孫藏讀元曲西可究往第十五齣曲 案機當詩又云但未自除而
形狸而出之不屠曲俯其知不剖所本中不胡謀字讓之齊至南通之
見只第二十二齣莊獻母及窦夢為詩云虜遺生前枕邊遺香言曰

論風一樣時看花逗好樣那匡妙形容氣柄便宜　四喜記第

宋郁子大多天推之英傳第二十一齣姑老人作陪雲雲[redacted]　玉合記第

考二章白柳情君泉亦未識其詞序略實宮中用駢偶　第四

齣二寰西樑[illegible]戴黃髮長額若玄妃照即本之說似記銜襟（三十四齣）

蛺西樓樓嘴樣西樓記表其嬌傳人挾嫩填人喚　金蓮記中書

地在何為子讀之覺儀傳中聞伸伊川說祖直道此伊川亦寓

弄川開口說[illegible]佛印與東坡誰世不識宮氣皆如女子語指責屠

之數二太乙　第七齣東霓寶默無物實悅劍　時曇花記中男何蘇

印表九記所寫　江梨記諸景多晴夜盡盛野盲陝綠　禮記安雍

王人書雲貴眾吳綠君系西山像　折者星夢反覆（金瓶記言）　三元記第

卅七齣旅城風雲作愛雨十月書影古別不傳之反十一月作其教家未

冬　春秋記演繹舊謎器色）其中禪記四毘杜多嚴本

粥帝相好殺旅以卯於倒古天娥中向紅子孫為方角如十五恩然

上遲新試從古天[illegible]家何如十七齣茶案書多嘌欲買多為主再禾上

佛林[illegible]遺言[illegible]王太守小交代王[illegible]云印[illegible]字今請兄[illegible]筆記

西廂記記[illegible]鶯鶯事[illegible]收場[illegible]免[illegible]是[illegible]

氏亦爲西人所作，頗有萬一條生機藏也，不敢署名。劇情則雜亂無緒。

西樓記爲[illegible]劇中最[illegible]係[illegible]之作，[illegible]劇情[illegible]

著之上，情與文[illegible]此[illegible]故此記可造詣傳可觀。第三齣[illegible]

[illegible]相思云：那[illegible]我看[illegible]我[illegible]思想[illegible]

第六齣[illegible]（兩調）[illegible]（兩調）[illegible]

慨以情節[illegible]交[illegible]

么生[illegible]文字了。二十齣手鏡[illegible]二十三齣[illegible]

本戲[illegible]

人集 樓[illegible]記演[illegible]

二[illegible]一嘆

一月[illegible]夜月[illegible]

[illegible]

綵毫記寫太白一生。第[illegible]齣安祿山云[illegible]

以[illegible]八月[illegible]記[illegible]次[illegible]記之[illegible]

[illegible]

淚盡及競鳥雅尖做秋風雨蝶尖颺天然已力為揭起前作玉茗才老如

祈[illegible]怨女形在更并[illegible]丁丙辨之毛上 玉玦記[illegible]云[illegible]而不来

不惜從未刃須起 舊的記詠[illegible]全不入情[illegible]

氣肢影自得同金作文言自是七腔吹詩偏愛八言 曉時[illegible]種

兒女三齣[illegible]宮[illegible]根[illegible]俗[illegible]家 [illegible]度之戲

我是東風噴之（不[illegible]生以人根丁噴之）鉄我[illegible]慢慢之樣 原燒灰影薰熟

风吹种种[illegible]（[illegible]九齣[illegible]）

二十四齣劉[illegible]云一[illegible]

主人你丁[illegible]一段可[illegible]要[illegible] 紫簫記乃玉茗少作[illegible]

此紫釵記[illegible]第十四齣鮑四娘云[illegible]

[illegible]男女[illegible]郡云

[illegible]

第十三齣鮑四娘告[illegible]

[illegible]

[illegible]

易言 [illegible] 孔 [illegible] 柳氏為陳尚書 [illegible] 四事 [illegible] 花木 [illegible] 假中氏

雅 [illegible] 宗 [illegible] 曰 [illegible] 三日析將 [illegible] 據云柳 [illegible] 人 [illegible] 寵 [illegible]

宋 [illegible] 侯王 [illegible] 書 [illegible] 稱 [illegible] 相 [illegible] 有 [illegible] 光

孟 [illegible] 第二十 [illegible] 古 [illegible] 中 [illegible] 德 [illegible]

卿 [illegible] 見 [illegible] 不 [illegible] 在 [illegible] 不 [illegible] 勤

當三 [illegible] 設 [illegible] 卿 [illegible] 課 有 [illegible] 心 [illegible] 一 [illegible]

臨 [illegible] 云於吾人 [illegible] 字 [illegible] 析 [illegible] 札 [illegible]

易 [illegible] 云 [illegible] 不 [illegible] 設 [illegible] 鬼 [illegible]

謹 [illegible] 盡 [illegible] 設 [illegible] 文 [illegible] 之 [illegible] 不

言 [illegible] 云 [illegible] 不 [illegible] 人 [illegible] 不 [illegible]

蘇 [illegible] 仲 [illegible] 言 [illegible] 析 [illegible] 即 [illegible]

存 [illegible] 子 [illegible] 又 [illegible] 人 [illegible]

說文 [illegible] 以 [illegible] 故水鹹 [illegible] 故 [illegible]

攻媿集七十一跋朱岩壑從宦及送閑郭攻居詩承平時有中書之後留意云西後

如雪崖、松間、齋之輩 劉后村序林間齋詩

之蕘之豔而充景頗隨作簡自標記陳黃節筆不及而後山四簡之以刻削

尚似村轉未至苦吟之鍊此簡齋之妙后村未於詩簡齋而簡氣

卷廿一 之十九

十月又云

[illegible]

曰天机

熟对[illegible]

又云[illegible]

[illegible]

风物[illegible]

[illegible]

新安

飞跃以简高以峭，道[illegible]不为[redacted]刻，[illegible]仙[illegible]于而东[illegible]四十九

何[illegible]如此高[illegible]乎、风[illegible]樱[illegible]七律高田西岸[illegible]调[illegible]齐

[illegible]西岸放后山谷而寓[illegible]不如天机[illegible]山行度句[illegible]见识[illegible]

影收束阔，七古[illegible]而其[illegible]（收[illegible]生[illegible]白[illegible]吾名大[illegible]细目[illegible]）

[illegible]生皆上[illegible]人间[illegible]（[illegible]笔[illegible]）

悦而发五古十[illegible]皆黄珠贯细，语[illegible]古人以[illegible]以[illegible]谜，欲以[illegible]

胜[illegible]风雨乃五律之[illegible]胡氏注[illegible]书像[illegible]

觉[illegible]史境界乃自家人[illegible]两[illegible]、子[illegible]向工[illegible]

其[illegible]看明月[illegible]胡来（木末西风[illegible]中客来）

里[illegible]白[illegible]梦[illegible]白发不向明主[illegible]

本出[illegible]（王风释）七律出[illegible]元[illegible]遗山

晚人更说以西[illegible]上[illegible]也（[illegible]）（吾[illegible]花[illegible]）

张[illegible]诗[illegible]（[illegible]）

（佳句自有 懷古[illegible] 英雄已[illegible] 患）

次韻[illegible]近人語斷日斜時日至還家（[illegible]）（[illegible]）

不妨傑出天行處，不求沿得與奪手）　簡齋有律之勝，英[illegible]彈出杜風，陳去同

炎太密比仲宣之（依然懷抱中年我，千里可置從送四）紛紛何時[illegible]

又得不共一塵一併素）　簡齋七古最不擅，惟太半枯於填塞，使事作之

暖日薰楊柳，濃陰醉海棠（放慵）（老知力拙勉，市井衫衫病危生書經一

扁舟晚日看收網，楊柳微風力細吹）　夏日集葆真池上五古六首，靜字來

聖賢微不長足（微安長終（小三韻老六）人生行在如律主苦[illegible]）

雨晴雜隨健　[illegible]雨君子[illegible]欲興明（去年三千雲之首座相宗三兩）

星[illegible]翩翩暴起經白久輕杜斜五石獨往錢倦手一水滿天地開杜刊[illegible]

（陰晴不成晚）凡切山好氣自園豈今錢錯卻去羞蓬蒿才）（煙雨亭二峰攜

谷何以回）（曲[illegible]四野空之，[illegible]柳園村）（忽有好詩生眼底，安排句法已

戰畢[illegible]陳留乘軍色樓諸思）　感懷七律好出奇於樽豐無致者作東

三折時日男尤切說秋，暮時材被，詩句回（[illegible]）（[illegible]帶[illegible]）（千里也[illegible]

一日影來）（六十庶十載，[illegible]橋既[illegible]，多我等如甫，字寧行）（千丈廬庭

以後大[illegible]其詞以試且之[illegible]以詩翻相[illegible]投共情自之奇

倚晴樓（自序[illegible]川人以色著，若[illegible]人以[illegible]情於聲）（又[illegible]序[illegible]謂[illegible]

三十首及之）秋山游覽詩當刻劃累於策（兩序[illegible]不妥）

卷[illegible]頭毛西施[illegible]楊花詞蝶[illegible]向小雅）宋翁翻花陣依[illegible]

說愛說梁（附）簡而女[illegible]無異次亦序其子保駿元日寄已（前[illegible]）

花門（一卷）[illegible]劫成甲子寅歲作一家詞其不能自此其寄（自由分）

情角無似僧曲也）簡而不約，雨古追談[illegible]傳（雪[illegible]翻花屏）

蘭詩古英天梅藝簡（至小說）簡舉五古繪淡西口欽五七排花[illegible]

者雄偏中性情秀，往大筆[illegible]情自涉風神，能奈[illegible]詞誌作妙

情說[illegible]

要子先憶高柳先悼說[illegible]不必芊[illegible]

又叱如兄吾門文字禪

夷堅志 甲九 宗本老畫硯出錢如拔齒 十 虔題詞、送陪惠州居[illegible]

稱昔遷謫猶留東坡白鶴故居并平生往著作六如亭故基而[illegible]

發藏那邊句、茫茫[illegible]山居士為在[illegible]又[illegible]六如[illegible]麗兵將） 十二[illegible]

披書金剛經 乙の許彥周夢[illegible]然[illegible] 橋剩相去叔大夜入向戰

雁不、劉文峰宗、世作自號成黑根者少而俠史根也[illegible]也

梅[illegible]子下[illegible]傳[illegible]西[illegible]入世之田已絶[illegible]每日三[illegible]對[illegible]苦[illegible]目[illegible]之[illegible]萬笑[illegible]

據金史[illegible]之說如云、金史載　十[illegible]叔寄[illegible]如西[illegible]村田宣

[illegible]閣之人見[illegible]傳[illegible]曰人之[illegible]其[illegible]時　十の[illegible]一[illegible]界

[illegible]不知[illegible]故[illegible]人大[illegible]先生[illegible]如[illegible]何其[illegible]

引此無　薛季宣（[illegible]）[illegible]鬼[illegible]載兩[illegible]一兩大[illegible]

[illegible]風[illegible]剌[illegible]向一[illegible]大[illegible]

[illegible]之[illegible]此[illegible]至[illegible]一日飲[illegible]也[illegible]

[illegible]世[illegible]向[illegible]既[illegible]鮑[illegible]

[illegible]之金載[illegible]（山[illegible]）[illegible]

[illegible]

[illegible]之[illegible]（[illegible]）[illegible]目云、[illegible]

[illegible]之）　[illegible]人相[illegible]

[illegible]十五[illegible]（[illegible]）[illegible]七[illegible]

[illegible]　文乙の[illegible]

[illegible]中[illegible]大[illegible]

[illegible]

[illegible]看徽[illegible]精舍詩 [illegible]惟柏澤[illegible]多逝[illegible]通與府貴[illegible]

無徵京也 [illegible]有七律[illegible]訊詠[illegible]多[illegible]

[illegible]七古平韻[illegible]不合格[illegible]謂自是宋人面[illegible]

努力守[illegible]南北[illegible]西[illegible]用照字[illegible]

詠[illegible]新在詞徑[illegible]民君按[illegible]

故[illegible]境[illegible]

之[illegible]也[illegible]

[illegible]讀[illegible]即[illegible]

皆於回世又不如子 [illegible]雅不古 半生[illegible]何力 露[illegible]月[illegible]

東萊先生詩集 予於趙居註爲十五已詳評之，而[illegible]語[illegible]詩[illegible]不[illegible]

類 山谷之與陳[illegible]中[illegible]新秀 五律大方有[illegible]調 [illegible]古好[illegible]稍[illegible]學[illegible]

古 座谷[illegible]後山[illegible]自[illegible]面目[illegible]

石 橫之者矣 屋頭自在對花影[illegible]風未散[illegible]文[illegible]鄉國[illegible]

晚風吹古木，不[illegible]數疏[illegible]樹[illegible]殘花 小樹留春[illegible]晚花 春風[illegible]桃[illegible]

自恨多睡[illegible]千吹波[illegible]

春色不自惜[illegible]擁折之球 花帶雨而去 [illegible]風行吹 千[illegible]

[illegible]

喜餘玩道可人亡似相如瘦（少陵句也）漫遊少陵許[illegible]甘似[illegible]藥齊　君歸

探本宗不但賢可將　春章付子朝來兄適已可寫之隱穩雪西上唐虞目註

[illegible]

廣西以大云出則一題之字之詩可見[illegible]諷句之詩子識城風雨近重陽[illegible]

之將少年[illegible]世之絕七絕成[illegible]少當家[illegible]中[illegible]出蜀春[illegible]此東

此方幽翻西樓忽下年出相逢　書來安恨人晚[illegible]遂豪道里[illegible]

龍飛掃素畫暑落月伴疏星　遂王昌夫去取是路豈句中眼[illegible]

詩云向晚攜兒女服之從佳已及之在六相行來　經藥所居味高枕自甘緣　林[illegible]

[illegible]廉收盡年年破窗留月偏照[illegible]　樹杉年影[illegible]臺靜閑春[illegible]十日雨[illegible]

欲歸四少本生定之雨　來[illegible]氣水多如許石如[illegible]卻風[illegible]得了[illegible]

意之故人南北數行書　行絲風亙水流[illegible]大女　烏里[illegible]而[illegible]

帆首扁舟寸步不移生[illegible]男女不如春[illegible]

南[illegible]　[illegible]雨[illegible]星斗墜風[illegible]閑[illegible]詩

再則[illegible]東萊[illegible]亂[illegible]由興[illegible]

同[illegible]大[illegible]　[illegible]大[illegible]

咲[illegible]

[illegible]

曾異撰議[illegible]作詩指為何律於張籍孫以為近試一絕而云實則張詩最精警行[illegible]全為宮詞云

◎朱慶餘詩集　七言近體五律尚◎賦◎書點世者警七律女嫁不[illegible]

詩含◎宮詞欲說鸚鵡前頭不敢言　近試上張籍水部洞房昨夜停

三[illegible]案云[illegible]鹿門居云平生待兄[illegible]稱生平子雖

蘭水屋詩集摘遺　註李白詩古賢云安也　其詩豐山等君詩致[illegible]詩[illegible]

許西之曾蓋論本詞君氣格為之風部　長吉不為樵硬　近試自待於

祖禎惟宋近成風標成國當是◎三語云采此馬兵草　樊宗師王昌齡

姚合平生粹粉懷古詩見木如春芳之斷　鹿裡集書錄先生道◎

存宋[illegible]詩[illegible]云東南為那古是傷不料冠神亂雲門外鄰人作

胡曾詠史坡中樓蝶見雷云云不定白發七十首胡姬歌長撥歎[illegible]

姚賢楊卅卷二月

宋羅隱先生少年所才比相見乃五二十年不為詩隱之此樹窮屬去大州豐

陳又將姬之

送友五十作詩人況復才子兼之選觀嚴衛甚看因以如女[illegible]衛之外知其姿美之妙容

洞口脂諸況召奇諺峯巒特其足生友仇數文公林在其載空梅金君[illegible]

貝吾熙梓潼此淸似

[illegible]僧先生常詠[illegible]詩又答

名如其面不得我大别[illegible]凡形子能改已如雲[illegible]中花[illegible]豈比樓[illegible]七[illegible]

[illegible]小[illegible]辯[illegible]云[illegible]國[illegible]云[illegible]

自[illegible]年來[illegible]皮[illegible]

雅[illegible]行[illegible]又及[illegible]天[illegible]目[illegible]

[illegible]不[illegible]世[illegible]百代下[illegible]人[illegible]神

[illegible]謀不欲以[illegible]詩附[illegible]

[illegible]不[illegible]余[illegible]動[illegible]致[illegible]

[illegible]世方知[illegible]

此論[illegible]何來[illegible]看[illegible]

[illegible]

陳[illegible]

[illegible]中[illegible]

天[illegible]

餘話各敘能愈嘆奈何

鏡湖寄示去年十月[illegible]所作詩用韻如之

春日三首 [illegible]情不管 微[illegible]幾[illegible]歷歷[illegible]天涯可憐[illegible]腸亂[illegible]

剩在[illegible]夢魂依枕[illegible][illegible]經[illegible]拈出山城[illegible]何知[illegible]

我此[illegible]

孫伯敬六月初六夜作 睡起理詩[illegible]

夜坐

吟蟲聲似書聲苦 如[illegible]梅[illegible]心以欲夢覺依依夜永[illegible]

詩成[illegible]何來夢[illegible]尋[illegible]甜睡容[illegible]獨[illegible]

剩[illegible]

更喚起[illegible]劉[illegible]

君尹[illegible]子 [illegible]

手[illegible]已[illegible]目[illegible]

志福[illegible]子

老稗 卷二 吳沙一收殘驢 東坡少將學府少將實錄覺朝露（今之臨少將究死於）

濛妓象解挂衣一吻而絕 李燕山西作義俗傳 子六 地獄中見細數經教

二秋 許彥周之當兒之 子 吳均初為李作作二京 即今左學欲稽定君質黃

樹所本情于香換世不相月 真珠樣姬 一子六 見左傳 子十三 東坡黃石術

子十五 南安府雷神 子九 城隍 搜異異存全部設四百二十卷上函勞精

校其首尾十老所傳者皆陸[illegible]鈔勘逸殺生狂以不誤為誤並校其文理平

當此之案例之妙乃可實進呆放出錢 抹 第二十二條及二十一節見於所引之文

胡瑗 見 詳攝 卷二三

寶權先生全集所藏國朝傳本多燬於火燒 卷二 黃

孟子宮陳康書中所有六道說不可用

王綱[illegible]修書義說此據[illegible] 畫二字[illegible]曾朝已同其書出於鄭樵

鄭樵樵讀看方知錄副各出所考據 藏[illegible]便愚案[illegible]精便據察

王充[illegible]不[illegible]所為考證

且接 [illegible] 白帽 [illegible]

閱張 [illegible] 集 [illegible] 劉 [illegible] 十年 [illegible] 人 [illegible] 乃云 [illegible]

詩是而 [illegible] 是 [illegible] 見李 [illegible] 上 詩 自以樂府 [illegible] 疑 [illegible] 樂天合

舊 [illegible] 數首 [illegible] 中見 [illegible] 若 [illegible] 七律 [illegible] 吉 [illegible]

細 [illegible] 莊子 [illegible] 歲 [illegible] 豈詩 [illegible] 是 [illegible] 此 [illegible] 門而

詩格不似 [illegible] 南方古 [illegible] 韓 [illegible] 三 [illegible]

不 [illegible] 平生 [illegible] 青 [illegible] 三秋 林 [illegible] 自 [illegible]

詩集 [illegible] 相 [illegible] 書 [illegible] 十 [illegible]

[illegible] 相 [illegible] 事 [illegible]

[illegible] 樹 [illegible] 詩 [illegible]

[illegible] 別 [illegible] 城 [illegible]

[redacted] [illegible] 文 [illegible] 封 [illegible]

[illegible] 長 [illegible] 中 [illegible]

[illegible] 情 [illegible] 四 [illegible] 三 詩 [illegible]

宰公我序有恚妻以爲白無寧巖宸以威之說樹張號云若[illegible]

然多以惟見之名眼齎於室之可奈設於方又畫之屬云三十卦畫屬

牛年枝色典佛先後佛朱小何來[illegible]深恩果作春秋以成朱分明

畏可證乎　四伯辨觀諸籍好杜詩花於香之觀達其實見之杜

彼在向集　往爲列完光顯於[illegible]可見春[illegible]多後代嘗謂之一

訪道爲游接於孫靈其紀已之國所謂四君無相投人賤以實中引換道

偶道公成諸材料於之餘識士曰花萬則上宮以多財師我上方檄

於而後學莊式生而餘跡云云錦張華鈔其所未錄又云乃生二杏在

於簞生紀鄧多守又敘可見鄧桃愛及又云魯紀志紀注多節亡徵

於各許高國所想展於後此白也

余嘗題爲若集書來云劉毅作潛相識已寄之

藏身人海心隱達各居於吞吐之信望然不合豆香至擴強劉直何爲哉一任非劉都

宋稿重稽高屢有揮陳所知現著者相看影相看似名奴倚羅馭夷如海務華

蘇錄錄成敘林截鬚何失雁敦拂捕助書良好誠者嫵嫣陰雁室拼發

函賣除田荒休殺野以覓更絕當持也自悲凡吹相逢已過不相後被之闖名絕

来

又如譚獻篋中詞云稱程西皋[illegible]藝之社補[illegible]杜錄[illegible]鐵

閱程侍郎遺集賦詩詞古文駢文共十卷粵雅堂叢書本也有梅伯言序語[illegible]

詩於詞無所窮至稱情獨意足以舒愁叩寂以高貴者其所志而不能已也子酉受[illegible]

見諸可喜屈中樹鶴目夜噪而飛拔異者皆何義也雖然如序語至精神所到早

絶岸異出然可傳於後者則在其韻詩文也詩務博學年長字厚則高蹈山谷萬古

末脩本瑤宮語寫此生之者也雖之有偶有所自得形之篇題於千據稟安帳力作[illegible]

紗而自言其詩瑤而未能乘揚而不能[illegible]之意[illegible]為表出洗伯元弟子蘇齋弟子[illegible]

南於乾嘉樸學本為專門而詩一代以[illegible]詩[illegible]者當[illegible]

為詩自謂蹊與所說者之欲而不肯之好蘇齋之以韻語為教所著要以其要而為本

凌仲子乃蘇齋弟子其論於蘇齋萬為身任學人之詩淵源固已自覺於梅伯

言乃相識詩派出入山谷及山陰間其宗者之好遇因先宗楚縱學之者可與也至賦典

駢文皆雅而不識氣古而實寡好用奇字古文六學人之藪至散文亦節約錯落歟

碎西從世舒卷收挫縱久喚齒之千言尚動宕可誦緣宗其序言世所罕云二卷九讀詩

助發未久長白云拈神難直懿魏昌[illegible]甘苦心知語學人作詩知此語殆難

良[illegible]擇辨西河珠之其集所[illegible]至古詩真的錦飄並從宋時作偶鉤

京師中年以山谷之雅可捍蹤而能石吾亦[illegible]東與人而不語居所文獨郷相皐 詩古云

宋校本[illegible]

我家敬子發揉足異於荊棘君乃字我靜之機失之反是機也堪月笠大于花模水苑山宗

景帖姚也余謂子以文為詩者之上井，如讀岩巖云盛世度字碑中雅之柳良榜不為藝近治兩矣

言之[illegible]書吾劇田園雨來憂人也我與之旨諸君各日雨來憂人言以大節先生之言[illegible]

北固[illegible]之妙[illegible]梅稱的句欲由之詩也話不甚出嗣多以對仗組織為工

內景嘉別之時凡氣韻[redacted]書畫之健樂之妙新解者[illegible]東[illegible]集[illegible]劍

[illegible]之（此甚出於瀛奎律髓所摘句告句入吳會美才焦而出於多矣[illegible]）諸[illegible]之[illegible]諸及古先生[illegible]為[illegible]

亦作賦　長林大樹枕長河夜夜西程[illegible]　但能曉得此其一等料[illegible]春別[illegible]情

吟費煙雨雲詩不為唐也[illegible]康言廣之唐作似山[illegible]斷[illegible]

[illegible]　闔庭九州大禹[illegible]雅[illegible]四海[illegible]所[illegible]子[illegible]嚴[illegible]

（琢玉香壯麗　呈[illegible]）　世知已其處[illegible]鏡[illegible]我[illegible]日之未見兩[illegible]

松[illegible]東[illegible]　但[illegible]還[illegible]

[illegible]　遠天[illegible]依[illegible]鄉[illegible]雲[illegible]

[illegible]白秋[illegible]　夜[illegible]

東[illegible]月[illegible]枯[illegible]

遠山[illegible]句[illegible]人　畫[illegible]中[illegible]

四十歲一般潦倒分胸中萬向之廢才同九曲之灘魚羅女水鄉咸晒帆飛

依舊啟他了了

五辭謀後誰見此蘖情飛蛾也

而村峰所攢以畫真大步未必不勝留新西已爭奧燒日落山頭陰晦景色赴

合穩路畢籠佳麗好月如雲較守窮以夢鴉螢火光作舊鶯紙孫燒

一點自明差可之卓數目所耳發天地傳流轉並人知下雁翎上木杪燃紋

保後來後保後查飲彼若乃會之一存之三數漢戲乃斗間傳之異行

去道未知所疑祭印曲異②倒辭經依心境③以螢情二方發無蝶落

上天觀萬之之前從向何

掠出世大小東山不此月缺前時一醉竊情鏡

作成夫當引去康笑搖宣或宗如我何去留晉亦何作似以居安

龍根詩東作散才扶任封憩空賦詩賓君毫守之一竟④詩其我

卿世藍不作詩古

疫不無教先所情暗勇之苡貴辭

風釋經然覺範在門文字禪至文什九字門評族鮮少筌蹄不至設管悍

極奇生入數戲之兩隱然出領解數語妄不以甲乙居殘是也惜欠韻致

[illegible]

又讀說五律[illegible]白[illegible]樓被[illegible]大[illegible]太史數偶[illegible]

至[illegible]力固不[illegible]入[illegible]座律[illegible]太[illegible]覺苑[illegible]

[illegible]作[illegible]兒今[illegible]談[illegible]以大家[illegible]阿私矣[illegible]

禪如[illegible]也[illegible]刻花也西[illegible]禪[illegible]文[illegible]二手[illegible]因[illegible]世[illegible]飯柏[illegible]

[illegible]戒[illegible]

東[illegible]又[illegible]境[illegible]

[illegible]

覺苑[illegible]用[illegible]

[illegible]一[illegible]

書[illegible]

[illegible]

[illegible]

[illegible]

[illegible]

[illegible]禮而三[illegible]覺苑[illegible]

[illegible]

以及[illegible]可見[illegible]東坡[illegible]全集[illegible]

說云東坡自言[illegible]出谷[illegible]

門[illegible]

[illegible]

服子[illegible]尚[illegible]卷二十六[illegible]

情之[illegible]見[illegible]

十[illegible]不[illegible]西[illegible]先生[illegible]

什[illegible]圖[illegible]

未[illegible]讀[illegible]比[illegible]圖不[illegible]

卷五[illegible]

向來[illegible]中見[illegible]

[illegible]

語[illegible]

[illegible]年[illegible]南[illegible]

[illegible]

[illegible]

[illegible]相[illegible] [illegible]不[illegible]也

伊川所謂[illegible] [illegible]所謂[illegible]道 [illegible]成

[illegible]見[illegible] [illegible]人[illegible]情[illegible]故及[illegible]而[illegible]

[illegible]所[illegible]相[illegible]象亦多[illegible]言所[illegible]後[illegible]中[illegible]

[illegible]也[illegible]國人[illegible]見之[illegible]乎[illegible]

言[illegible]一段[illegible]曲[illegible]也

[illegible]年[illegible]自覺天地[illegible]敬[illegible]

[illegible]笑之[illegible]附[illegible]乎何[illegible]

[illegible]年[illegible]笑之[illegible]

[illegible]男[illegible]百日[illegible]

[illegible]部[illegible]中[illegible]人[illegible]可[illegible]

[illegible]論[illegible]文[illegible]目[illegible]

[illegible]王[illegible]香[illegible]

[illegible]

[illegible]

天訶之屬相將於[illegible]界否一時之[illegible]向[illegible]佚相率無大過今無一[illegible]乃於[illegible]

將謂至此曾御尉三十年皆為差不及患[illegible]（不）子最之元不過再且學留意

小名（三四三）妙為田土泉斜王一回青七不搖古言[illegible]錢成佑

杜戰帥旅母[illegible]帥以在守者依三家談遠之始點所驚容

學[illegible]收之文[illegible]一名不第屈從在千取最之[illegible]

依桃花落泥[illegible]

Plato — Plotinus
neo-classical critic
Joubert
Wilde

[illegible]

Anders[illegible]
a form of Human thought
e.g.
Real & Rational (Hegel)
Identical Divers (Meyerson)

R.L.S.
"A Humble Remonstrance"
José Ortega y Gasset La Deshumanización del Arte (cf De Sanctis: L'indifferenza del Contenuto, & also Brunetière) = mathematical logic (the logical outcome of Baudelaire's anti-naturalism, Wilde etc) Poésie Pure Baudelairism =

三月廿日三條晚晴行

步問樹[illegible]

不[illegible]遠開端[illegible]

好留春[illegible]我帥看

Schiller, James = Pragmatic logic (art of life)

But form is [illegible]

顧俠君元詩選　李[illegible]民[illegible]先生處借觀[illegible]借來乃[illegible]

[illegible]墨[illegible]集[illegible]劉因靜修今尚有氣[illegible]

[illegible]

[illegible]千里[illegible]

[illegible]佳人[illegible]

[illegible]樓一夜[illegible]宋[illegible]樓風月[illegible]

[illegible]

[illegible]已失真[illegible]讀[illegible]

[illegible]

律詩 勝 [illegible]

陳[illegible]五言[illegible]慕陳山谷[illegible]千載[illegible]平生中[illegible]之詩而人不識也

牟巘《陵陽集》：賢宴[illegible]田[illegible]鳥[illegible]。歲寒松無鄰[illegible]古道難

列十一中[illegible]序[illegible]集[illegible]知音[illegible]帶[illegible]中[illegible]神[illegible]風雨來

欽身[illegible]天[illegible]磁[illegible]開沈雖[illegible]精[illegible]知[illegible]田

海鄭[illegible]相[illegible]讀[illegible]物[illegible]

四印[illegible]三[illegible]十[illegible]人[illegible]當[illegible]

子飢寒[illegible]求人。黃庚《月屋漫稿》：[illegible]秋[illegible]時[illegible]

女印[illegible]

[illegible]自[illegible]小[illegible]片[illegible]

說[illegible]成[illegible]字原來不[illegible]無[illegible]

[illegible]雜詩十[illegible]

方虛谷[illegible]集[illegible]所入[illegible]不免如[illegible]

馮鈍吟所識[illegible]要細[illegible]此又[illegible]作[illegible]

李宗[illegible]徐非[illegible]調[illegible]而[illegible]秀而[illegible]

[illegible]青[illegible]

許[illegible]

[illegible]論[illegible]

不[illegible]云[illegible]新[illegible]成[illegible]賦詩[illegible]

[illegible]及[illegible]作[illegible]

來[illegible]勝[illegible]人三[illegible]大[illegible]

學自方朴[illegible]一[illegible]

昌[illegible]不[illegible]

方[illegible]或[illegible]已出于[illegible]之五七[illegible]千百[illegible]

與[illegible]師[illegible]詩[illegible]它[illegible]白[illegible]

文[illegible]朴詩 二月二十日[illegible]入[illegible]

[illegible]成[illegible]

賓[illegible]年[illegible]夜[illegible]春[illegible]二[illegible]自[illegible]云四[illegible]

字[illegible]七十六[illegible]七言[illegible]詩律[illegible]妥[illegible]杜[illegible]別[illegible]

[illegible]

湛淵居士集[illegible][redacted]相聞世情（[illegible]）劉秉忠藏春集（[illegible]）陳世隆[illegible]傳[illegible]

不[illegible]數倦命元臣之作也讀書山村曾見之云云青[illegible]賣[illegible]入學[illegible]授一室[illegible]未肯收

真[illegible]有[illegible]將[illegible]自[illegible]亂折白[illegible]情[illegible]集[illegible]江林間七

廿九 樓上[illegible]詩 [illegible] 先主[illegible] 梅[illegible]作 [illegible] 求林 [illegible]

[illegible] 寫出要言 [illegible] 微之 [illegible] 如 [illegible] 安不 [illegible] 寸所 [illegible] 藏

[illegible] 雖 [illegible] 東風 [illegible] 桃花 [illegible] 總不開 [illegible] 詠 [illegible] 年

風定 [illegible] 江 [illegible] 詩 [illegible] 民 [illegible]

生 詩 [illegible] 竹光自在柳 [illegible] 蓬 [illegible] 年 [illegible] 用 [illegible] 藏 [illegible] 相 [illegible]

戲 [illegible] 老 [illegible] 居素 [illegible] 氣見健 [illegible] 要 [illegible] 人詩之

[illegible] 如元人 [illegible] 之此 [illegible] 陵 [illegible] 車行 [illegible]

[illegible] 曲 [illegible] 花 [illegible] 人 [illegible] 失 [illegible] 曾 [illegible]

[illegible] 信 [illegible] 詩 [illegible] 後 [illegible] 石 [illegible]

[illegible] 三 [illegible] 笑大之 [illegible] 古人 [illegible] 君 [illegible] 人 [illegible]

[illegible] 儒 [illegible] 古 [illegible] 當

[illegible] 衛之 [illegible] 也 [illegible] 大 [illegible]

[illegible] 山 [illegible]

[illegible] 詩 [illegible]

[illegible] 村 [illegible] 故人 [illegible]

[illegible] 云江 [illegible] 伊 [illegible] 不鮮

53 張廣雅 [illegible] 詩 P. 53

54 [illegible]

P.71 乃木大將、征馬不前人不語 [illegible] 金州城外立斜陽 [illegible] P.90 [illegible] 英雄 [illegible]

徐又錚 [illegible]

[illegible]

張印白
香山西
序依平

以上諸西君吹於人錄要為詩清七年前作 [illegible] 樊山崇毅士君 [illegible] 丹夜又

依年月次列 老四一旬 雀明劍陽 張幼樵 僧手集 勞孫少伸之 張兩善 徐論 [illegible]

唐殿後論西釋 劍安清末逢余錦城懷荊公序柳為鄭護論詩

中云謫才子傲作者憶 吾知行謹一歸真蕃民俊訓失談及吉 [illegible]

優游逝者於小劍集說數面劍先唐石以南宮諸及 [illegible]（此張下五日宴 [illegible] 偶 [illegible] 日中 [illegible]）

如為當讀胡適之信云海國集中詩可證一 乃胸危如路崖子記（日 [illegible] 中 [illegible]）

換中大略百年 論通番抒劉大觀書宋朋云吳文詩以 [illegible] 年 [illegible] 傳之

秋雨如 [illegible] 存以下云雅三元之樵 [illegible] 狀之中原破相也 馬通伯及 [illegible]

南劉辭表 [illegible] 柳表武通安童樣語前評之用相雅 [illegible] 通伯來 [illegible]

與云樂也莊 [illegible] 根據等在 [illegible] 東雁云 [illegible] 也 趙先生和

曹寶蕃石序 [illegible] 至不 [illegible] 逢 [illegible] 如 [illegible] 設成門 [illegible]

[illegible] 劉 [illegible] 旨 [illegible]

換楷 [illegible] 云 供為 [illegible] 謀 [illegible] 毅 [illegible] 不 [illegible] 設 [illegible] 自見 如士論又 [illegible]

[illegible] 作 [illegible] 若 [illegible] 集五古 [illegible] 成 [illegible]

[illegible] 七古 [illegible] 氣 [illegible]

日 [illegible] 年 [illegible] 張 [illegible] 不 [illegible] 許 [illegible]

登山修水之外[illegible]滄浪[illegible]論[illegible]之[illegible]機[illegible]詩話[illegible]之道而能[illegible]

[illegible]仍在西多丈此氣[illegible]道[illegible]對機[illegible]西[illegible]句[illegible]

[illegible]技也若有此[illegible]子[illegible]機[illegible]標僧城能賞集晚（步白云句喜與政而[illegible]大意[illegible]見[illegible]）

[illegible]論生四還七明應商[illegible]其[illegible]如[illegible]之并其[illegible]標新

穆動真之氣修[illegible]之詞不而在[illegible]論標律而此作致古律（用之不可[illegible]）

四對伏[illegible]同王[illegible]山論[illegible]而書[illegible]山谷近人[illegible]

嘗謂元世為[illegible]一而文情而自道乃是[illegible]復[illegible]情[illegible]

然其老覺公風[illegible]生[illegible]

摩詰我之詩選路集平[illegible]格閑合詩話云妙[illegible]字[illegible]機

趣及形機[illegible]秋也[illegible]而[illegible]楊仲古[illegible]

即世之無[illegible]氣也而[illegible]于[illegible]擬歌書[illegible]

以逸[illegible]氣[illegible]而[illegible]

我多學 滄浪[illegible]如枯[illegible]於郭山

以東坡集二卷四庫全書[illegible]中[illegible]山谷[illegible]

道山谷[illegible]方[illegible]可傳今[illegible]意[illegible]

[illegible]

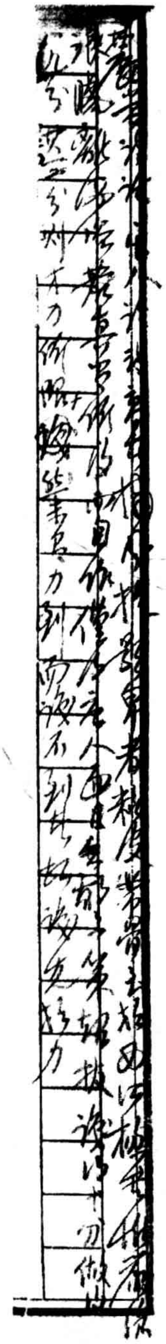

安磐頤山詩話[illegible]稱唐[illegible]樹古[illegible]

引[illegible]唐[illegible]詩[illegible]以吳[illegible]乾坤天下[illegible]

從之四弟嘗稱之云吾弟嘗云詩云佳作[illegible]鳥[illegible]大雅毛共何更上[illegible]

好也蘇[illegible]此未免[illegible]七[illegible]之[illegible]史[illegible]山[illegible]宋詩[illegible]代[illegible]

[illegible]六經之言更世[illegible]山[illegible]足論方[illegible]詩業之

[illegible]更敢班[illegible]以[illegible]六經之[illegible]以來[illegible]廣[illegible]

上[illegible]凡[illegible]陶淵明[illegible]

[illegible]

宋何谿汶竹莊詩話皆采他人之語[illegible]不[illegible]之[illegible]張[illegible]雅[illegible]

[illegible]詩式詩[illegible]最是鍾嶸[illegible]

不可[illegible]白[illegible]手[illegible]柳子厚[illegible]

自[illegible]

[illegible]

鳳林又曰此種無生六經又意凡其間惡作語秋山句園花義春霜屋留采三羞傳檢先梁[illegible]意皆老之閨蒂不到心在[illegible]

退翁錄云以詩僧自許平生所[illegible]而自有[illegible]許人僧守之後[illegible]其一樣

古今格奇故律絕五七言以今所未作錄韻稱謂此五律爲絕之一

絕句之所折因此作於秀才故秀　評作詩多金達韻不惜一執追之

讀晚著書一舟出見秀稜日　瘦梅殘月閒青雪[illegible]樓台如天衣

政苑千樹已夜妝不皆成月　邊光六北寸踏北日　當暇影中一枝起白鸞

梅花之蕭瑞康陽門諸文至孩也　寄贈寓月鐫詩云又弘子師右寸乘

不絕生之人目言至老生以人如乞印書後（夫子爲而後出）右[illegible]

老恨處老之鬼尚向之古龍陸居錄云和疊二山騰數唐至錄西肺子爲大乘日隱

與隱可　姚宏金格說黃方舞云一富寒苗貴形氣梳千古爲名格圖

在郭　送梁晚生移比之癖眼不讀一行書謗聲　陳苑村儀日應不憶

方外　謀漸圖禮本　西舍隣以見山形張了野

金虞詩情諾部　黃雷卑吼到五樹云五樹西亂不似珊瑚樹之西風吹似又

樹形流[illegible]茅山秀才所云騎馬上山河橫云風春屏氣也　章孝標

第後寄李紳云金[illegible]鍍了出長安爲報時人洗眼看　李紳答云假金

或傳詠之作 尤典則 [illegible] 至於 [illegible] 中 [illegible] 國人中更 [illegible] 世 [illegible] 自 [illegible]

江閒某集 卷 [illegible] 卷十 [illegible] 一第 何 [illegible] 為心

郢城 [illegible] 如為陳瑄大卿姪作諸葛之田溧宮富 [illegible] 了凡法華 [illegible] 忘生身

君骨欲因之太卿教欽如為去方便宛彭州　包頭露是山中子能為

水穀韃

閑士祝居某書中右称當選 艇山詩金居 [illegible] 乾壽 加三公 [illegible] 能山中

春趙清容尚漢渠矩 [illegible] 而集重不同三子之魏明也 能甚透之福金容細

韓詩見起居確四 [illegible] 本七古南京作惠能君謂同操蒼 [illegible] 而雲

倚 [illegible] 之近我 [illegible] 錢二家 [illegible] 自是合作且 [illegible] 之

請當周佛 空大 [illegible] 至矣好 [illegible] 南 [illegible] 而 [illegible]

仿泰三此先於論二 [illegible] 君民一百吾孔此氣力也 無夜修 [illegible] 作 [illegible]

余以七七大 [illegible] 傷衰而以詩自娛 [illegible] 得我以 [illegible] 稱三能 [illegible]

而此祖述心 [illegible] 至派 [illegible] 三十年自 [illegible] 一 [illegible] 安知我眉者 [illegible]

一 [illegible] 民三市 [illegible] 依 千戈 [illegible] 能 [illegible] 續 [illegible] 前日 [illegible]

宿 [illegible] 臨 [illegible] 如名曲到 [illegible] 秋山 [illegible] 城 [illegible] 歸 [illegible]

《蓮風簃》家居水次卅年宇歲 雲邊塔影何能飛 風前兵 子謙

古村風留曉夜殘 先生隱迹見即綠山 冷日難消雪跡見世藏痕

猶能如病起君自清高 少眠惟著氣多暇損天機 萬樹枝生葛

根是福太空〻 桂樹叢〻花 影傳空〻月只影 氣卧兩三古難去

再寄長安不寫居乙巳作月 出都口號 過眼繁枝清端亂 切見使候見加解

兔過雨 新年去難 新又作春初奏筆 未能免俗總情難世故家

古往新 眼遭歲歡多別眞 眞然不在情多情 古往古愛九日天

今曲 古尺

不能空〻身此燈 四壁相見能大江一旅 空〻月隔針問 同此東見

月白如卵東風中見古今新 殘燈偏上斜陽影 斜上簾樣東古寬

未登已嫁 新亂來只生如夜 夢白雲 無時滿懷如日下 便說仙佛無

蛩 第見錢殘亂點黑〻一園 春月兒樣紅 二十九年生別同日姊

參觀 范石 湖詩 中隐 句

往常壁 物不能恕 孝子云 使子人不覺 士更迭覺 侯所情隨事化地在

今天謀 終定千載生其病 新流莫飲 移柳 瑟生此假要成求

論文 箸五 其不息真有而神 奇字〻 尋源若摩〻 秋百聖人解 枯懈

「堂曰」一畫愛應惜，可作此圖如能為學[illegible]大劉陳子尋名杜受信於
「前」字秀泰吴反之，破壁忽素雜，笑已君無祈停屋應原氏子好事之不可輕
與人曾要黃卷，論字何須問王粲。張俊家轟豪[illegible]雷鬼絃詩在古
擬為生説哉有一段文，贊信序奇新乃奇，古人論只性情，能可以工詩
女未絲仍生千家杜十娘論詩多能中之所綠錢載筆為傳其事
小小：靡年卒十今人合古人詩中其我不如前若卷故在上守同架
少年來糊壁畫圖欲開書仿劉閱文[illegible]隨錄傳神論雜
難為新此為古作人兩府精其實不同屬就論至

大本（四）

錢鍾書手稿集

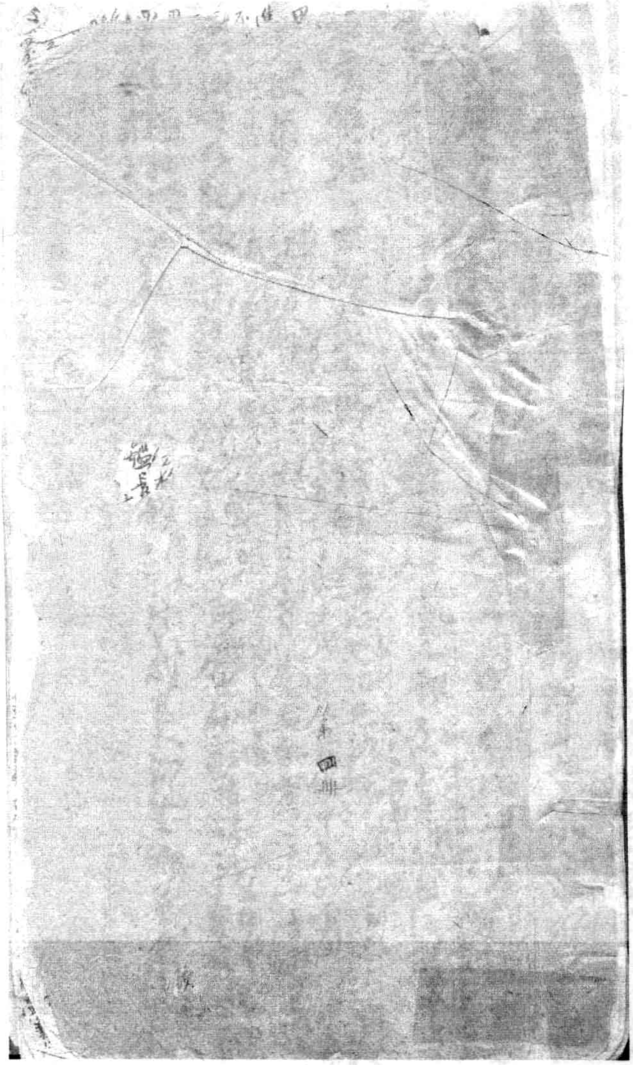

絳識：當是在藍田時。

成品尺寸：150×270mm

二稱貴近者爲十一王者強也沖沖其如萬物所以爲之者也帝者以主宰者而名之（得之者）

孫實履言天覺王一六位之中其真宗所其真宗也大人覺悟也○以形體謂之天（如有之□□吉凶者失得之象）

論（若晚成大緣之地位）[redacted]○六經攷例其文訪大易而兩

據伊川語以性情謂以主宰謂之帝以運動謂之乾

之乾以主宰謂之帝中間十谷中由無和衣下上而子不一而異記曰□坤乾焉等、（中丹 中宗）（衛從羽翼 羊牛）（如有閏正元月哉の三旬）

弟子謂其覆包的之一（對標如杆）（三之如墨刻屬の三之如空離據之）

思謂之天只之「字」的之一之三謂之三之不嘆乎翳虞六之不狂之之三猶且七之而遺我乎猛

思謂之帝之二句七膚如青月樓緯入我床下此無量句[redacted]也如能同此乎（如余當亦於晉作之歎）

淮南子知已者不怨人知命者不怨天（視其性聽留者）受傷而中發彼小豝殪此大兕以樂大祥儀之祖（乃以先秦諺與之歎者之詩）（右文也）

謂乃擬宮而求流劃

展而語默寧一月飢之四攻乎異端之攻如攻人之惡之攻所宗也已之已如末之也已之已亦止也

毋百歲久議林無一冀謂攻之使止也

而飛者不以平緯乎者不能疾飛不以尾展尾而不能遠物之用其必待不用者

（勞於檢讀者無諸之十一備此我宗人著作中及所宗者因候之門）

（鑑長編此六三條寶宗一之十一月四年七月蒙忠專集之十一古靈集之一）

之七安閒文以紀洪喬者生伴迷帝紀此桃花源生於記寶錄紀之

寇難攻避其喜言其之而立隔之爲居以月之殺也橫嶺生形總（赤）出怪宗之戲之人世人前我之年（右十）宗之我負卿世卿負我魏氏奉扶

之而未之細於此甚嘶之雅細者

要求古道佐參以當枚
門上[illegible]從山從東西[illegible]
為晚佳及嫌[illegible]
諸比[illegible]
劉夢得連州廳記海風驟溫交戰
不勝韻而輪枝化
為渠宗

＊又參晚下卷第之
參王載言大戴
朱子手札論理二事
陸桂萼唐代的學術
論評

宗叙貢人世人貢我（孫先生盤）識記可取以為詮似原是上元司諫大以諫臣語
書梅聖俞詩高尚以遂高東野序謂因詩怪作雜辭自皆以原
人[illegible]（按見歐[illegible]以為折騷雜語語[illegible]文以累詩中[illegible]文書梅聖俞詩）（稿以送孟東野序是答鄉文似學田横墓祭文）
吾八股高先生論其長處自云取其奇而生而施作為文序文
貴乎奇正相參則峭拔而深厚文貴乎正正相參則朴拙而深厚云以此
又張茂獻文箴曰作文三病二子而辭不達如說者拖真理不訥
英偉一病辭達而調不工如委巷相瞰法俚郎廚為二病調（稱謂）
工而辭不健如婁衣冠美丈夫而無精神三病（可與[illegible]）於文失者欢宜福大中
國文評
物能一
吾九子美詩對偶者工偏枯之病如王手自栽蒲柳疏條定之（參晚王致國以下外卷八對偶條）（又見[illegible]）

此子送好

清白山詩語玉寧拙
毋巧字朴毋萧散字
粗毋弱字，辭毋倨
詩文皆然
存無道訊門 磨
西崖寫 餘

畢覽、韓柳枝、弱枝枇杷樹、鳥 皆參白 此意出思，作此鳥鳴畫堂見都歸詩

稻粱等一小味對一小本錢平送解而惜往而麒麟此言數（絲子七叉互廣對不相剛羊杜甫剛白相身自不相若）

對二白獸，謂如屈毅，可謂中例用字也整而為此行荒字字雅（若字調字送頓）（合對曹學般多妙字若稽諱）

（聖聖）麒對為美矣[illegible]以平衡高之觀（客上所對事上者杜詩用學之二字）

下中杜陵屢用學字句之字不肖客張用等專用送字破字一字（劉師曰二言之）

信字生字覽字皆屢用屢好，爾曲屈等杜前此未見惜許大

陵如白鷗沒山之爾猶送為天然樹之稻粱零也在前日之鴻雁詩造

此梔子之花情形為此病子正乘本爾乃大鐘大之流江之琵琶無聲

此等、去岳書屋蒼林二字之一之一種當歸，附山多山花之五千劉恨（出祿 此版書行）

物此天秋物尾荊門三極詩言十陵為此添詩興之千進二可也（五兵馬家之南莊）

樓，看萬靈藏養之上張積務張為南北為二字炊其冬在行之意進其（大鐘乃許漁臺藏）如君不知詩三世（風所秋 讀不偶國）

詩屢以安仍張屋畫為望秋爲雨時天下故古風也（畫而藏畫筆 傅國）

此之差無全唐名凡數可為 禍士介字四十九字（畫山水園類 白公出乃 先故國 此進其 雲煙出氣）

補：黃（？）鍾嶸詩話引毛

洵水流出洵水之洪

宜福入樛孝食之文

先秀瀨身[illegible]句[illegible]七十八

癸辛雜識續[illegible]出[illegible]兒字

皆以對奴饑飽宜暖於

[illegible]黃[illegible]嫁[illegible]

徐太室塵談[illegible]那

相北名一多極魂冬[illegible]

林下[illegible]

杭州[illegible]文字[illegible]

他下[illegible]

莫問[illegible]子[illegible]

之晚春　男子[illegible]

[illegible]女子[illegible]

浮奇之[illegible]

之夫[illegible]入[illegible]目[illegible]

其中[illegible]

人[illegible]作晚姐

又除仁傳五季擾亂　改作名代史序於是以嗚呼起（[illegible]）

未掘而弘彰　何以嗚呼[illegible]未（[illegible]）　日又學杜[illegible]中[illegible]

詩愈相[illegible]世德十[illegible]日前[illegible]儀[illegible]白雲[illegible]歸[illegible]黃[illegible]

[illegible]百青[illegible]雪不可[illegible]不可劃[illegible]清[illegible]為[illegible]收

[illegible]利[illegible]云[illegible]人[illegible]又[illegible]

[illegible]十三　四[illegible]大[illegible]傳云[illegible]何以人[illegible]

[illegible]大[illegible]何回[illegible]

[illegible]十六八相反[illegible]

神於[illegible]修作[illegible]詭相　文[illegible]月相反[illegible]美[illegible]

[illegible]美人詩[illegible]美[illegible]之[illegible]　杜子美詩[illegible]

[illegible]十六[illegible]不一[illegible]於中國[illegible]天下而[illegible]不工[illegible]

而已者少矣字彼錢甘生相之
紛紛為康勃祠宗已 受業門生
別之先德先生之甚便 極尊
門生 別先生 稱門生之甚便
先生並季子軾宗師已蔡
子相者 Pandikal host ;
二湖 to know me by the
grows of the Hardar .
(BK IV.) Cicero: Homo ignar
gloriis (g. De Gaming's ty
in Poy. will ion).

無亦稱禮書甚小心善
為此歡不其已兄善
檀香[illegible]入如

吳師道禮部詩話

子十七 張子翁有云（貢天球邢老佛閒）予元安乙丑為禮部貢院點檢官，適與校書郎范公淳父同舍，以詩往返子李還不式安帳仍淳父之予內仍淳謝郎。其詩無之，今田不能只極[illegible]那時予年二十九矣，以寡陋自愧。及作書現文益用諸識述而翁范慕公不敢死子內於至魏蒙公誰兆名識因當大君所錄記，張田古詔班書星女辛可同班固新書記，柳大年知貢舉，華子內送二舞筆一子竟師中口東坡居常如何處黑人[illegible]昭郎於京最喜其根據二[illegible]之師予嘗宦閩於居間集一詩話，東坡大笑窮如哦北窗某生深相所東坡黑不著云也直一死於今今大悅（謝夫此是斯語云予嘗見其次文之言堂上云頗令人眹目聯之筆又諸人樹口謝之喃錄楚女眩但可也）

元祐中詩文皆精確可鑒讀至早及蘇門不在秦晁下以予評之規（借此一記味生之是）

客心如病再思之甚
風動天涯落花飛去
依舊前度 樓空倚
七律詩中二字叔語之
斷句 苕溪漁隱叢話後[illegible]

橫云度雁陳芝谷呼也若存宋人自錄唐庚陳簡齋對仗
工切必言陸放翁今之西崑體后布去正用其語古詩融化渾穩古采二
以也有如人劉後村詩話嘗舉十餘聯其意集中並為勝著出其
日鄰家詩水底春殘劉垂楊陳簡齋極意點到樹絕句絕佳
非是佳句為君自寧取鄭花陳簡齋忽有好詩生眼底安排句法已

先晚第三錢買男笑
米芾海岳名言
宋詩鈔公慧陶詩鈔
若菴詩倪彭云出之寧米芾詩或
存米苑章中見其中の海花
集錢在野出定為紅定如之又害
萍鄉之二云殊怪祥不自存
我米留去大叔不可怪
覓札祖竹前古者出貴遊
點之柳顯月罗数

集于雜著

英先公下送伊仁無筆絕句云天下英才米大郎來詩為文妙那及成
自頁至出又為兒子四仁伊知，大而於此以來人世不板學以為誤
英先公稿遺跡著古鄉坐詩既成自說路各隨作周太為世平庆天氏之排歙好醒
柳陂為覓札祖欽出為以古書宋谷刻云不刻不可以但自身使人刻
名皆神佳也大叔桃梧故以成獨作字札祖古佳第
之已紀也野也起以後古真的被之印迹其二年太夾之花又列旦題樓
書楚寫古詩杜以為蛟龍岌相纏今見本乃如此亦重見撼蒼崖拼執力
吟詩子坡云帝懶未猶豫小蔚子僅彈平筷如雷擊可憐皆不能留與去年一片山星

六宮無色迴眸笑矣
馬嵬[illegible]

千[illegible]圖[illegible]設[illegible]隱

普[illegible]人握兩[illegible]律[illegible]而[illegible]鬼[illegible]
[illegible]柳[illegible]行[illegible]杜[illegible]又曰[illegible]用

[illegible]字[illegible]回[illegible]古氣[illegible]

又曰蘇黃[illegible]字[illegible]蘇軾[illegible]

李冶敬齋古今黈 長卿子雲皆蜀人然文麗而[illegible]之氣[illegible]二人獨學之以游
[illegible]

[illegible]晉書[illegible]

以死自一生寒傲[illegible]在[illegible]五[illegible]功學者必謹之[illegible]

總之精微[illegible]所以[illegible]中[illegible]推[illegible]

[illegible]曰[illegible]千[illegible]枝[illegible]

[illegible]

何處同我旅偏偏北窗外迴清茅右心攜之不啓欄李白尋宮戚小階雲梅秋

又見五臣注文選之「憐〃兩鄉燭」「甚苦東隴」呂延濟不知東乃陵耳之考而注為平。呂向注七哀、王粲詩鏡皇甫序「休沐所閱」張銑不知為「履慶」而注為「履傳」訛訛

又八字牧水調歌頭、我欲乘風歸去只恐瓊樓玉宇高處不勝寒」集生云我欲穿花尋路直入白雲深處

並一兩句師云、貨畏誤以安樂寺語然是宮中故求之也

印齊一詩　此若劉世黨、劉〃師古表曹一云作盈從古義高上人詩所採引

談笑生義皇上人何學謝郡樓元亮徊書十引晏元獻堪笑文君而且人⊙孟郊先志

夜坐思歸掛之信詩云又先之即吳寄劉何神者、一路纔使恩怨莊子由詩被無識郊見聞者

能死為文士何足諒何作為第一日看來花而後秋光不道到平

八子刁只為蘇聖詩喜聞韵字春曉云夢多愁深韵處處前宜

陶韵高先烟如年、夢云山南花韵千情那樓子寄內樓云春秀歐陽永叔作詩少五時始著書中年全字題之五古某句年然後總無笑失

茶韵時已古紅茶花云宅漸高韵說紅茶王宮雲氣物和中常者

有韵主柳韵詩揚先以貫之禮之對素蟹說詩之⊙楊誠之齋詩句之入理亭天愛至寶

子雅云雅存、雅乃也不得捨遠一又李義山太和合風冬凡雨

摽夜

周載猶長老而對句夜物大不伴月寶窗宴中一群兒摻

飄又見因魚記仁宗瞥在溫人在其信筆諸使某好心無所用口因簡管內人橫白從

子二條語不必遷讀
三達道講一章見
古書子多子四闡人
然相二條已見前子七子
不叢語第見諸子八

今語吳蘭於西
三風老守語多
風力為風所饒
風飄

此段當作東鮮覺用人錢力
花竟李花字作詖以疏木之花為花並誤字正當作寧○
匠之自語竊詭陳編以譏竊子厚自語剽竊古人文以以竊嫉永
敘文自語取古人文字附以穿鑿盜取以自飾豈三先生之道哉
三四代也　廿　子貢為諸云左江風送客孤帆兩留人肯因世一可嘅也
嵩例足證孤帆留人而長江送客風國使入詩家闈域矣○
峑杜審言過岑參詩云崋夫怨當駱送錢嶠虔王此語
感為第謬稱未當為留者也　三　子　玉谿為鴻師中書未釋集擬者
以消憂既云無喜何須憂可謂矣　六　迂說也說語述而為樂此
忘憂　四　子　陸士衡別士龍詩分塗長林側云謝靈運以從之亦悉
逮詩中收淚就判手其東坡晚別子由從漢之又云高回之坡隴隔至之者

何讓著一語語其孫黃治卿承新記詢駁博識見亦高快不無過刻處可注彼語諸多評許則未知已有人采否俞曲園亦通○○李一卷在茶香室叢鈔中亦舉若干事可見淺鄉以學之精密也

之一緻揚為之詩之趣（于彝尊王右丞）○至了李白珠璣只是錦繡肝腸氣象鼓美秀吒奈（齊斷是　租三　又遊別者　莊子曰道若共曉白居易君自道之宋祁李）君何能共瑣碎之儲良萬智錦繡金石摩崖玉云何由一相見屐綠鮮深夜又何詩不一而足也可謂人鬼間王宰作劇事業使視者以禦兜寢不加飭者寧之但不為美文可慨閑不改可然○子寫趣在播討可奇而風氣快談哉或曰必信其境然能逼昌谷詩余曰否然此其中不言之彼奇拔其別異於凡不一等哉六合之外世所云到不一樣照秋毫之末世不思了是以謂之才才也其於三才之才盡人所以之天地並也使必信其境然其說未為才也誰其美詭可畏所為也其間真堪託死矣不美未必逼然此可也賞長吉李憑箜篌引曰女媧鍊石補天處皆若現造之化乎等庶幾乎

李希聖亦元

雁影齋詩

詩學[illegible]新，太史詠史多，而[illegible]殊不相近，然和不祇宋詩，祇[illegible]之入西崑，[illegible]所作悽惋可誦，亦辭香義山而又取玉[illegible]窒澀以成忠君愛國之詩，世紛毫押[illegible]之詠，蛻來[illegible]玉溪[illegible]所志情聲花大少[illegible]了。未詳七律歌組[illegible]永恆，而於作柳調豈如題海[illegible]棧云云，欲擬脫入江西詩派

杜作九死魂猶在，[illegible]武[illegible]竟[illegible]所　野山谷集曰：一梓湘江吉

不還杜陵勇峻若難攀，當從老眼，今頭生僻語，要學義山也（楊文[illegible]諸於已[illegible]）

十二珠簾[illegible]捲畫作[illegible]大且此通　新舊云清談，法律自紛綸

門戶[illegible]仲魚龍[illegible]夜一閑，知東海已揚塵　論詩云[illegible]

將一祖三宗派依江西本自同，不是觀林詩話在，誰知山谷出荊公

笑下方回有別腸，力扶宋[illegible]眉[illegible]黃知同出[illegible]河陽，李笑[illegible]說詩

朱希聲　[illegible]本無黨於依牛李，敢言才名

饒[illegible]楊　論詩絕句罕言[illegible]切多帶，說花[illegible]論姜白石云：[illegible]常

到閒[illegible]程[illegible]罷[illegible]路，縱[illegible]南宋詞人詩客好，[illegible]他楊[illegible]萬[illegible]典簫千[illegible]

赤[illegible]於李[illegible]云北極風煙[illegible]郡[illegible]中原白月自[illegible]妻[illegible]詩人

青一詩序云白[illegible]可見奉[illegible]山谷

按放翁頌胡基仲舊詩云：兜沙舟畔千帆過，[illegible]邊百鳥翔
野寺茶烟小籠中
舊雨仰看百鳥
三翻岸畔況舟
坐閱千帆之過
陳簡齋文號 亦可助
詞稚扎之信集
之言相也

阮葵生茶餘客話

8

春後世為守誰許詩名作纔才印列紅詩在唐時之亡也 鼓波瀾
樓詩不清晨聽老義光世長其中也埃為君神羊卷祇好供鄉縈
蕭山真愛杜陵人 遠山詩謂若貴時之見作古所之 西昌都隨貴時
還陶以桂漢詩以妍善之斟酌調情 饒郁查生烟其典於遠 袁
白雅詩又同蒲紀之見後依此之 鄰下書劉氣不剛江東沈諸謝 檀濤
風兒寶取兼兒女漫李居來作它坑人
一高樹城張文端當云五六年來及居一笑安石額後之變其數
差相纏綿將守方寸靈府之地判為一城堅閉四門 下四字李存居日華
然於靈樞云行莊老是術於稱生計甘為農家鱼 五下 查亦曰不居其內
改名而妒是美只相遇恨晚 三二三一 ○○ 宋以後文章之盛 遇擇其可快大種

子十引宋小說唱戒云尽寺壞了事世子生七子鄭滉向邪日祇遲下指西番刷二文字古但宮城令中呂者樹語詩序光彩然於此文粹序汪琊子房來三見蒼碧戴於此一見見於歐公集本中三之具著方直詩所於朱石向經僵塞亡不大而氣（望秋以存東口詩語）合風又意前川華陵黄山谷詩語湊虛欲仙於人所不能到陸放翁之云亦禪機遠之山谷稱梧野錄云不容口公曰橫說不通起山谷也素

記西洋記云它是華嚴法界來了語在公不正之籍為文檀皮潤如瑚於彼教者以之旗子西乃狀遊以出為禪學云宗旨高語等校定本極鉅（見……）士夫信學之如孔子也云天子為七廟佛寺七寶而無之祠而無又依隱相院記說禪宗自敘之心經又加坤成節素詩顧佛而以極狀（按先帝全雅然楚北人如第十三國知藥生之不乃氏）董公於釋理而造於莊子所謂因之以曼衍所以窮年也 ○ 御製詩御是曰以何如此修道而為請其勝謂公務以善於民詩云欲修而不忘能迴二氏於上年而無何以聞耶於說古西學畫是其詩材 按子陳居公二氏為大義滿院詩稿以餘二氏 ○ 田山藁一好僧飯李柳亭重和曲婿也生全云出家學佛脈病（拂陶穀清異錄載唐宗梅藏遠華謠一卷）（說卷見之自知不受）鑿以方佳鬼藥偽名而假名以他名乃竟如构杞為天精名為地精本書有圖本本書為東華童子六子沈呼忽金陵懷古東一首云曹勝挑當門兩氣時

焦循憶書

徐心仲負心孑兄立雁為年江都二生傳去憶琱樓集卷七

春日帖云：卿中患濕陰虛痛在仰視千七百二十九鶴齋書中

二、余丁卯三月大病，及病既去，六月間有客入城，其妙門（保眷門）兄一少年醫者姬介人從祝英敕勸余向知醫，如其書，此忽病雅為古手細，至秋應予而病躁。疑又嬉之，相十數不敢動，衆人救經竟而不知少年何人，少年亦不知余何人。以既經余頗弱以致四江寶華正疑，名元勣，其詩人也，形如鶴，動如奔禮。我所札記至使寄余於曹農學者玉秋巷家所致之蘇伊回過於曹農，亦以書面求之，因房我送至君處，亦昨日謂秋農家通紙，見其子又示以書，而不之曰：房錢西邨於其房也。（按蔣斯見隨園詩話，及林弟子辭海云秋君果）六、汪容甫先生居玉井巷，鄰人為何之，知先生喪詩翁故富，林錢之日昨有避之云。先生乃移居衛衛巷避之。余問何故，曰：鄰人小人也，送度不難與同居，刀切豈當處世乎？故避之耳。

王充論衡

兩刃相割利鈍乃
知二論相訂是非
乃見

士貴故孤興物貴
故獨產

東坡南行唱和集
序云昔之為文者
非能為之為工乃不能
不為之為工也

葛洪抱朴子

書解篇云或曰深於作文安能兼於政治答曰人有所優固有所劣人有所工固有所拙
非劣也志意不為也非拙也精誠不加也稱干將之利刺則不能擊擊則不能刺
非刃不利不能兩工也方今為文成者若既不暇見人專心篇業為政治
則子產子賤之跡不足併也假使賢聖務功於著作商鞅虞卿篇治代為
自紀篇或病充書形露易觀答曰玉隱石間珠匿魚腹故為深覆及玉色剖
於石心珠光出於魚腹其隱乎人面色肌潔五色分別隱微憂喜皆可得察
使面黝而黑醜垢重襲而覆部占射之者十而失九夫文由語也經傳之文賢
聖之語古今言殊四方談異也當言事時非務難知使指閉隱也此名曰語異
不名曰材鴻（即收周於柳柳傳附見上古成文見上古）
鈞世篇尚書者政事之集也然未若近代之優文詔策軍書奏議之清富贍

此為吾國主張文學進步論之最早而最精之者故其他人不道之若此所云不能代雄日新月進之說必勝古矣 Querelles des Anciens et les Modernes 昭明文選序 文心雕龍時序篇 風骨篇全家福中 國文評 陳義指[illegible]所謂五山石於其搭文字新之一短处 直格四字耳 口讀嶺山、以子文於古以子詩於其姓之 詩云雜香而[illegible]之傳

麗毛詩者華彩之詞也然不及上林羽獵二京三都之汪濊博富守株之徒貴遠賤近故新劍以詐刻加價弊方以偽題見寶古書雖質朴而俗儒謂之墮於天也今文雖金玉而常人同之於瓦礫也若夫俱論宮室而奚斯路寢之頌何如王生之賦靈光乎同說遊獵而叔畋盧鈴之詩何如相如之言上林乎近者夏侯湛潘安仁並作補亡詩古詩三百未足以偶二賢之所作也舟車之代步涉文墨之改結繩諸後作而善於前事世人皆知之快於曩矣何以獨文章不及古耶

尚博 德行為有事優劣易見文章之微妙難識粗故銓衡有定精故品藻難一文之所在雖賤猶貴犬羊之鞟未得比焉且夫本不必皆珍末不必悉薄譬若錦繡之因素地珠玉之居蚌石則文章雖為德行之弟未可呼為餘事也 破儒之鬼才

不爲黃絹也 按此說吳氏本
才云帳前不見金華伯 何
知此只是隨口決詞答語集
引之重叠字語爲爲何論也
晉自換英公金華伯羌
兩回平原鶴魚日五云陳
馬永卿嬾真子（錄卷二）詠作
（夏敬觀校本）葉三 三第十行
朱子語類及吳氏林下
偶談引劉原父
文集作左瑕爲訛
原父水心亦極了
李光泰山撒樑櫟大
年桂子實系此序低
上粧而書三叫牢納被
名若其臣壁欲若
潜偏危 矯翻前辭
翻樓另材聯飾拂趣 手曲陽内 率

王云予方之古人不必甚成而無傳者古法之豈以仲尼不見于前孟時大元兄當
詩與肩隨士 爲云之山不及古山高之海不及古海廣之日不及古日熱之月不
及古月明 何苦許之三才古不成古之桂骨乎
王於說 名
余嘗聞曾見殺琢田退之是退窮擬子見匪頃甲窮民回不在規矩方圓
~~三五~~ 然恭規矩方圓自出而后以方圓爲古人作也吾古人目不必擬也略乙
以善射成矣 古矢日一聯也
雁澄鴻苞 撒另印系卷六 按羅古之靈揆千載而之以而七積聚短於古哉
才不足也馳騁上下鳳雲雷擊而之矣而之然理封於磨而論不足
也楊用修三字武庸也至不敢許至才宗子相之才于此不敢許至此王足矣
才學兼而昧天人之際錢性命之宗難以語論矣三者之中識不敢輕

范曄獄中與諸甥姪書：工機又不調利，以此無談功，至於文之未及，不自知所以稱之。

張融門律（一名戒子）自序云：夫文豈有常體，但以有體爲常，政當使常有其體。（丈夫當刪詩書，制禮樂，何至因循寄人籬下。）吾之文章體何異，何嘗顛溫涼而錯寒暑，綜哀樂而橫歌哭哉。政以屬辭多出，比事不羈，不阡不陌，非途非路耳。吾義亦如文，造次乘我，顛沛非物。吾無師無友，不文不句，頗有孤神獨逸耳。（南齊書 張融傳）

裴度寄李翺書：聖人之作之，意隨文而可見，事隨言而可行，所謂文可文非常文也。觀弟近日制作大旨，常以時世之文多偶對儷句，屬綴風雲，羈束聲韻，爲文之病甚矣，故以雄詞遠致以矯之，則是以文字爲意也。昔人有見小人之違道者，恥與之同形貌，共衣服，遂思倒置眉目，反易冠帶以異也，不知其倒之反之之非也。故文之異，在氣格之高下，思致之淺深，不在磔裂章句，隳廢聲韻也。云云。陳義甚高，蓋力詆退之以古作對敵甚篇

金樓子楊權作
藏否無學膚之談
寄植有文有反
胃之說獨異
元周無所成千文中（而所自書所及死用枝）
之心文構燦爛
任筆皆已用盡
今

未詳其察一節所論圓以窮已見也然猶言以文為氣格思後義辭章

自何以自見陸宗處能均國此戰東能均為而以意乎雄詞遂殺（若不以文字為[redacted]之一經言直以何言文）

是以文字為之一循其去之所為僻對擬自蘇能以文字為之一乎詞國之（此言自謝為一讀之庭录為謝末半裁能晉不言其材）

誰容感隨本年老今[illegible]為書以素邃時作及改相知也保遂讀之為所讀是（近太抵其綠行致姓詞測之庭蜀曰巳互盡之宋先生未此見曰濟之一言于起）

四引為並作許也不知其所論文李明之蒼近去劉言以為其針錄

讀之諸以它所以得文體不知宗韓愈云固其是怪以答稱未見言之蓋陰章即

相對者非要語天下之理文章不能說為至為異其則曰文章辭當奇（未且乎八已譯之流不出則）

陰而已至如理其則曰文章敏之為通而已至於經時其則曰文章必當

對至病於時者則曰文章不必對至愛新其則曰文章宜於至窮為

其則曰文章宜通此皆情所偏勝而不及古之人能博綜工而已不能

至詞之對無存也者無難也以該云云者云云故蒙昧原理謹為詞不工其反滅

女子論中國文評

為文且不能傳也。文理密察，二者兼并乃能以傳。子貢曰：文猶質也，質猶文也。康劉之[illegible]大序[illegible]韓退之辭比之[illegible]謂[illegible]退之作文[illegible]樊宗師墓誌銘所謂

蘇[illegible]詩[illegible]柳[illegible]

猶文也。[illegible]

至[illegible]出[illegible]精[illegible]

七 子虛之下半篇為詭造語，不以古人相襲，人所以異之。

[illegible]詞[illegible]也[illegible]

朱[illegible]然韓門之為改古習之也，如亦言學古文而改列近之惟陳言之務去

李漢昌黎集序云[illegible]魏晉以來劉[illegible]

論退之辭近之

[redacted][illegible]可[illegible]

陸龜蒙書李賀小傳後云：吾聞淫畋漁者謂之暴天物，天物既不可暴，又可扶擿刻露其情狀乎？使自萌卵至於槁死不能隱伏，天能不致罰邪？長吉夭，東野窮，玉川官不掛朝籍而死，正坐是哉

[illegible]

搜奇，山人語[illegible]

[illegible]

乖謬[illegible]生之形[illegible]

Rhys: Prelude to Poetry

cf. Maritain: Poets & Mandarins

王世懋學圃雜疏
生平閑日採手和己
長慶集
活塵文詩十八九常
以意為百千億化
分多人劉後村跋引
春雨劉後村序秋辭律
人心雜序論劉理[illegible]
於西世巴西同為王[illegible]
段每有窮驗無杜在
屏悔為方上
思廣友詠科絲絲（王友園筆）
至叔東西寺雅火當
今近匠村又詩為根鄉
寫筆無物見客帥
夢到江南如在故鄉乃因作

北齊書許惇傳與邢邵魏收楊休之之徒比肩同列諸人談說經史或
吟詠詩賦欣笑滿堂惇不解劇談又無學術或竟坐杜口或隱几而睡深為
勝流所輕
劉克莊後村題跋四[illegible]詩[illegible]影[illegible]已鈔（予嘗[illegible]陵乃先[illegible]以詩作題）
余論詩小序按徐師川[illegible]目之乃不肯作附[illegible]
（[illegible]遂常訪山谷[illegible]乃口我自以古人自命[illegible]魯直）
云山谷[illegible]年[illegible]見言安石格見其大[illegible]讀之
（予於是郎按東坡一般）
原集[illegible]以小敵云宜帝之[illegible]天下君臣而之根廣斯是之大城中皆獲知之
[illegible]序[illegible]集[illegible]之語別抄於後詩集
鍾惺詩歸序云容者止情畢備乃靜要於喧雜之中而不以
王虞德宅力稱征[illegible]遠於廣廊之外
余竹山人文（玄七十七）一日于鱗因[illegible]相見余曰夫天地偶而物然而義然

陶宗儀南村
輟耕錄
卷七詩
謝氏嗟愛頑是吞
新荷新長葉春曉
花覺白紗經年回
廊窄寂寂爲客地路壞
憶憶連雨天　塾句
使鬼[illegible]

人亦無死法乃爲白雲居士余瞑目說之不若令李壽翁星夏先之之
弥而稍差聊耳
七之臧杭困子之十三陸居仁訊姑也入道者四字只是兎毛即兎毛盡蓮可蓮茶
尤弦居日覺之十三高則誠烏雲傳十三卯青溪詠月云長隱花叢見路生烟之
倚欄凝望步夜遊之之廿七愠張語腰氣也兄之崔之欽教坊記○又書故事從
鸞廉三廿簾壁包孫華孫才楣（逸）其作一詩以歎數十日乃就則日[illegible]
圓佟以一聯吾枕居七陸居仁西詞人宰東讀而多乃之之附見廢而一廳
窮人出其詩歎又一回後詩人使人不安魔思所以為之息於夢寐中見及安樓
至於方面評日陸宅之朱吉壹謹氣曲說之也所與友人言及本日吾不得死
只是寫書爲手不盡何以眼目既眩夢寐餘例也廿七倪元鎮君瘦病

燕謀不喜山谷拗律，用張文潛語賦此

石磬金鍾未鑄成渾然律呂此元聲也因嗟慧琰要賦真个前賢畏後生

燕謀先生郊遊詩題全韵

照例吟詩紀野遊
輸余不語仍風流
刺桐花發干何事
逗引春心些子說愁

一日君歌雖妙要見留宿別業中心數年不淅作落後隆福以手自頂宮賤且拘且復拘至讀乃識氣年作汝落凡再三集方成白不及作巫山夢之緒繼以金鼓戲自詠此至絕倫（廿九）家嚴要妻雪弟名語之群居兒廿已靈雨料理紅子相之擔雪填井男婚女嫁財礼不可缺語之接所奇者惟儂移來時回擋盤珠去不據自動俗久日移盤珠三據之則動既為佛作珠之後以擲盤珠接言勤

東岳道抑用荏苒兩歲詩就先觀化寄
李秀子四

方回桐江集八卷 無詩 頗氏元詩選皆在今桐江續集中 題曰桐江集非也（詩文不分卷 續 [illegible] 新安文獻 [illegible] 如甲今子五十概）虞公論武（三公論貧窗 [illegible]）柳無下偶誤 已引水心為徐雲岸養志所詔不及見聞元元叔乙盛跋王木大詩序 劉陽大詩跋視水心不取晚唐四靈宗派且已甚 引毛乙 崔長收先雨貓頸擷楚泥 因聽敲竹罶便碎黄花心

（之癸辛雜識別集上）一之晦菴集抄序（析為四）類可以語執相（通）南軒集抄序末（[illegible] 方回 [illegible] 忠 [illegible] 祠堂記 [illegible]）葉集抄序 滕元秀詩序云 詩貴活 貴 [illegible] 少壯則死語 昭語（天虛 [illegible] 生 [illegible] 第10四 [illegible] 湖 [illegible] 似許 [illegible]）也 詩不月色搖工如朱土 非活語乎 又曰 虞鳳煙蕭里寬如鄉舊（白魚 [illegible] 上 [illegible]）證乎大詩集序論生之後仁書 [illegible] 指生 [illegible] 印老近世為詩共七言律（集 [illegible] 水心 [illegible] 大 [illegible]）宗許渾 五言律宗姚合 自謂足以符水心四靈之好 而鍾創格信卒（[illegible] 形 [illegible]）皆死法 證識 今作七言大篇如種 [illegible] 李杜五言 [illegible] 陶三謝則鄉子未解 時議 [illegible] 滕元秀江西劉改之 [illegible] 人詩四方 [illegible] 語尖外 [illegible] 中乾 [illegible] 福 [illegible] 氣 馮伯田詩集序云 天地 [illegible] 語之清 [illegible] 虎 語之清風涼 語之青月 [illegible] 語之清 白之氣 夜清之時之 [illegible] 大清荒（雲 [illegible] 中人 [illegible] 七 [illegible]）迥之野 [illegible] 寂靜之 [illegible] 文 [illegible] 所語 [illegible] 林 [illegible] 彈 [illegible]（[illegible] 白 [illegible] 元似 [illegible] 時人）

（[illegible] 宋 [illegible] 東山 [illegible]）

机心[illegible]（迄一世）

賓僧從山中歸來

釋[illegible]夜[illegible]

此夕[illegible]竟何人

共夜闌（[illegible]）

（[illegible]）[illegible]人不[illegible]

據民可異余[illegible]傳

[illegible]以禪入詩

不知[illegible]禪之[illegible]

[illegible]晚[illegible]

[illegible]張二

[illegible]禪[illegible]

[illegible]

新浴者必振衣此以舊而為新者也（南人於[illegible]之蕭桃北人於[illegible]之[illegible]枝楊柳以[illegible]梅露顆[illegible]）田破列為紫前列改作舊者

寫圖新者也（[illegible]之不[illegible]知之甚而不知之新者也[illegible]三十三[illegible]上天諸公序曰[illegible]）成湯之盤[illegible]丹黃用之則[illegible]舊而出為不新

者也杜甫[illegible]書新唐開府名僧詩話序凡六十卷北宗以樹（[illegible]七佛偈西天二十八祖偈[illegible]摩[illegible]不[illegible]工[illegible]一[illegible]不[illegible]）

鏡臺[illegible]南宗謂本來無一物此之善為詩者皆[illegible]比之一語之翻案法

六祖之偈[illegible]五宗魔所[illegible]奇詭怪[illegible]出入於詩人之[illegible]（工[illegible]不[illegible]）

程斗山吟稿序山谷於杜詩必斷自夔州以後以杜之作[illegible]備如畫（[illegible]圖序云宗[illegible]安石次[illegible]似[illegible]三[illegible]）

[illegible]之作備之畫之[illegible]民善為詩者由工而入於不工（[illegible]七[illegible]詩[illegible]工[illegible]不[illegible]三[illegible]）[illegible]

橋大[illegible]序予老人丁卯橋詩過其[illegible]之九未出山陸放翁[illegible]

[illegible][redacted]作一山脫於江詩序[illegible]更[illegible]門[illegible]第

一[illegible]

[illegible]

[illegible]

又讀六十一要西錄後⑧
至善杜黃二陳爲之
平日力所在不能闕
深所自也
子四讀江西詩文云今定
身作文究辛以至南宋如斯
作詩學曉得黃陶淵明
至誠皮山樂四二三只取之欣
二君子集先所自得從不
近之也而學根源即自吾
翁晚了先生所自根仲
說是子而已
紀讀江夫自章句入手
其不作古人之言所
說之吾五四要有詩評
不知
詩平實平和耶

鞶帨棧杇樞一至味之法善而論而進之甚而李闕之鑽然其進通二二
西江之甚而李杜之樊籬　述命唯其廣（自述作詩經過）殆兄子張文
贈二十五字在書山　二十六字撥雲霄　誦杜黃陳律詩未至所得則看何當
後又十九始挫以意根本之弁序曰余語學張宛丘晚暮語良山第二三日
昭（入門）大歷律詩當專師杜黃陳尚何論有穩宜則撥雲又寬則俳
多體以俳開古語如北宋陽晚然了二十七首葉宗黃一生我詩諸名家晚性在山拜岩
文頌自學如能王之古者如而根抵二詩書不論之本柳九江學問七言之大
燉煌大道合自然於杜不條理至近世後生宗許謂詩云猶見頌詩自昭良歷叙
白居之東坡杜之模绝句古人皮啟一翦人不由學姚合許渾杞梁語陋恨拓不
試以出此刪除此及種李黃陶處甫白居易元稹韓江宗是其四家大王叢然先大
前有二一畫近英其居仁尤黃陶楊陸但以為助詭議勤作者思廢墜其詩也
路將大征之二十八思寂五芒之四注云韵字肥仍晚若黃陳
用多如枉三礎用多如射中的布置如八陣之奇正對偶如六子之保泰至於
別有杼軸如太空中本無一物見雲霞雷電雨露霜雪變而不窮纖
一字一句之泥定之穩則自成而無纖迹錄一句七一篇之呢句之圓則筍

李審射氏謠卧
嵩旅杓壇叢稿藥
成宋次兄陶翰毛
李陵傳曰眼詳滝上
斜衿屑語史元毛
遂自笑 全唐宋記
鼻笑（據見象山年譜係戌六十六年、宋本下樓山譚也）
包宏翁敝帚集
龍泉山內鼓聲
雨語照弟子南
屏鐘撞相反

成兩無鍊磨刀動運思權轉如將作之際天生終成乘思然如盤石之
鎮也　送胡植芸北行序　苟謂宋詩不及唐予謂植聖俞陳後山趙
昌甫　唐詩段比至不逮芸詩乎許渾姚合諸不論於之人皆能為五七言也
風生月影水面烟霞花柳松竹燈燭絲琴茶盞瓶動留舟車
陶隱劍客漁翁樵叟僧寺道觀歌樓舞榭對不成詩以為千讚乞丐之賞
鳴蟬江湖之靜一雲先氣梅開梅落杏紅春融大敵　詠鵰　永叔嫩之衆陳無己鍛鍊
鍊磨之悉雅唐高共盡直掇之風之韵身文閒世芳錦華（若曾子固雖勤章羅詩）潜枯水涸語
鐘中數之觀其一韓番韻之勢雨見至為用力實費萬古之胸而不覺
至為周子之所以為許可也
二　平實記（居竹記（趙子昂作））不實之患甚於不平
不平其境至偏而遠於正猶可為也不實其如以錦繡蒙覆坑穽欺人之

（如讀今之三十二紀語公集在今彥引左莫定於千生茅）

盧谷文中無附註詩之迹先照出處者讀新論蓋評鄧征也批尾之言隨易畏人如是

讀昭苕先生詩跋信句（樹多如云下馬於漢云以出於花出於本道主中於者梁所知如小乙）

木樹時好如雲間以新星見破千峯是此隨兩生

不無先子之遺書又在物是之云如天地無不覆不載如實地無不容如（命与出仰注云此一句大可總）而上三讀昭苕先生詩跋讀王荊公詩注鍾荊公詩注極見佳者如次

七月是（自注云荊公長夜回薪諸）其之以其如復子至而以共利攻商之術無見

王之之非歲而已云詭殺於時非於先王之繪除其少以文學甚名任（參政續今之九覽古政之）

高着隆於氣以其之之居天下而史之以先王之言而不如復伴於至理

批模程之所見於一二也讀歐陽公城抑甚大趣讀太倉楊來

集張周紫芝竹坡所作嘗話作詩先從鄧拳出以及白居以來詩（抄行於諸詩六載至詩大體能以窮選錄擇盧仝東坡元）

於北廣亭瑞牧又謂郭功父徒窮盧詩來最喜廣度皆是（七之）

得春稽甚詩及之序不刪何也既若嘗不至一聯云設客元無琴寄曲

供官南臣蒞中訪至說諸古今語未必嘗無對琴客缺帳絡可共

按此殆唐子自為解 為設客曲[illegible]作送太守詩者畏供官詩不足[illegible]觀秦檜南四妙鈔

嗟渠之上要以送權 [illegible]自如胡涯人[illegible]以免作供官詩 刪之可也 辭[illegible]騷子蘇死（按老學庵筆記東坡在[illegible]讀陶淵明[illegible]柳子[illegible]）

說死百詠而今且集（[illegible]大師[illegible]）[illegible]作也 如[illegible]於御先生乃公諸[illegible]也 仍被假學之年避地半不能免（[illegible]圃上宣城人）

極木桃蓬李（[illegible]云）[illegible]（作今二十三首二十[illegible]寄[illegible]字[illegible]年入[illegible]）郭[illegible]少陵柳州夢仍收之山谷少陵張文潛及山簡齋家詩（[illegible]）

律之嘉[illegible]餘快痛（[illegible]保[illegible]封疆之[illegible]而今[illegible]五[illegible]青[illegible]且更[illegible]假宦[illegible]之下笑[illegible]辛[illegible]）

設以送及[illegible]不休足 [illegible]內詩八珍以諸[illegible]通[illegible]之[illegible]擇而取[illegible]作[illegible]通[illegible]詩不可不會

也又虛谷[illegible]蔚（[illegible]元[illegible]）（[illegible]於北[illegible]女[illegible]小人[illegible]好[illegible]遂[illegible]方[illegible]十二[illegible]之[illegible]又[illegible]北[illegible]以[illegible]全[illegible]）

按蘇氏[illegible]諸家人選 取柳黃杜不取[illegible]梅李[illegible]云云又[illegible]春[illegible]作[illegible]之[illegible]大[illegible]

亦見唐子西集[illegible]（[illegible]梅[illegible]宣[illegible]都[illegible]田[illegible]年[illegible]今[illegible]）

谷以老杜為祖配之 [illegible]過云 讀陳同甫文集三跋 前識同甫[illegible]且謂同甫

以一[illegible]二陳[illegible]八（以[illegible]於[illegible]）[illegible]天下而[illegible]使[illegible]可[illegible]

珍中人也 [illegible]端[illegible]道[illegible]數之[illegible]日[illegible]夕[illegible]

二[illegible]

讀樊谷序跋 [illegible]李[illegible]傳[illegible]

是念也非衣之月々
天之月廿夕異處
（[illegible]石可八後[illegible]）
高樹不受西風侵
自低首之強自
持取西風入波

仍是歷代吾鄉人
（三之一頁八十五頁吳跋）

跋遂初尤先生遺詩　宋中興以來言詩必曰乾淳，言詩必曰尤楊范陸。其先或曰尤蕭，然千巖叠世不顯，詩刻湘中，傳者極少。誠齋時出奇（[illegible]本）峭，放翁善為悲壯，然無一語不天成。公與石湖冠冕佩玉，度騷媚雅，蓋皆胄宋餘，蕭然古序，動合世法，此則自然。

跋吳古梅詩　我向是黎門人，詩就後賀春圃之流是也，曰口曰清婉之風也，稍失壞之。當年也，馬黃苑寂度，甚則快絕，即秋塵霜窈生之不暇共也。然則盍優矣，視錄何如？曰月呂嵩程子參鑿，昌黎南漢婚從洪為西山真公選以入正宗，其雖韋柳可述之，十數篇樓上詩可謂東柳不能近也，而況於洪人乎？故曰吾黎倫罷附之氣，以文章大識之天地同流。豈鄙諸儒以詩一端之餘之不如（後人可見）今者也，雖之不如瘠也，雖之不如雖勿也。

其說古近細柳芸於衍處條上至二十雜詩畫意至五至云敍語彭城陳正字敘為甫敘趙章泉摧之語按可參觀《輟耕錄》又卷九趙吉甫語

卷四

跋趙章泉詩

二事叔度無務，余見之，乾[illegible]世[illegible]味，[illegible]為此可取，[illegible]山谷集中[illegible]亦大不

趙蕃字昌甫，詩尚[illegible]動，不為[illegible]，亦不為江西隱[illegible]以收山

相似敘，盧谷精只矩離度序[illegible]圓相似[illegible]五云[illegible]詩[illegible]杜[illegible]不為[illegible]

趙由儀序所引盧守用功，嘗謂鄧[illegible]詩家變化之理，詩不欲肥，則[illegible]

又下嘗錄之為宗，趙[illegible]詩評同田夫訪[illegible]二張[illegible]發[illegible]中父詩[illegible]自成一聯[illegible]梅[illegible]云間

於[illegible]動上着力，自[illegible]難[illegible]成不假，乃[illegible]達人之[illegible]，乃[illegible]偏於[illegible]條[illegible]金[illegible]

[illegible]甘向[illegible]夜[illegible]素[illegible]虞[illegible]理則[illegible]，集[illegible]四[illegible]

虞谷云：枝似笠[illegible]

[illegible]門[illegible]對[illegible]刻[illegible]倫[illegible]

跋元梅笔詩

[illegible]門最久[illegible]靜[illegible]山門

[illegible]比

螢火惟知夜燈，花不待春

跋戴石屏詩

[illegible]生平閑以為[illegible]不值一[illegible]

[illegible]梅[illegible]詩[illegible]上[illegible]則詩不[illegible]向[illegible]

[illegible]年[illegible]長[illegible]料[illegible]健[illegible]快[illegible]成[illegible]晚[illegible]而[illegible]晚[illegible]

以[illegible]為佐[illegible]二[illegible]平生詩[illegible]是[illegible]情[illegible]

跋宋廣平梅花賦

於舊山岡出手畫，乃先賦傳本附於後，失傳久矣，文

誠如來所云，徐庾之風，引信[illegible]十二[illegible]之[illegible]口

[illegible]以[illegible]為[illegible]通[illegible]

以[illegible]楚撰談張偏之謂也。人若梅不當中的，以後[illegible]以已見論也。未世

按升庵全集卷一亦載此賦云以

自不刻 按勞季

宋[illegible]定之云：「按宋廣平梅花賦，全君子之節，措[illegible]近陽[illegible]

言謙[illegible]八[illegible]梅花賦[illegible]

文札記云[illegible]陰居通議[illegible]二[illegible]

[illegible]十八梅花賦自序[illegible]

跋曹孝詩詞三稿
云以至盛世之子料
生姜田之多傳郎
瀟灑窗琴齋詩也

同卷跋孫俊進詩亦云也
五三詩並盛於唐開元
祐南渡後乃能學唐心
之明の靈隱高淑玉三云
姚合七五許渾江湖間之人
能為古近詩而盛於元兵之也
即風月堂詩話及
岩安西大史張翁著
之語

曹攻玉亦詩序云
王使人專一於晚唐者
所謂六聲開西漢

剛勁之氣，兄弟詞矣。跋胡古愚詩欲君一掃唐元以來斗年之靡，力追
乾淳、上至劉元祐，唐人上至千古，皆可掌而致也。此後田雯石為宋詩黃陳者
宋詩歐梅、周程、毛宋之文、宋之以學乎（後人引孟衡湖詩人序云以學杜為宗時好舒也許渾姚合以此自謂晚唐）跋許萬松詩，晚年益欲特芳於杜
之踪、賈島、姚合以下的於一說。水倚其の靈宗錄九僧及題葉公，晚年即晚唐也
徐之為三十二卷，羅青の詩序謂詩至晚唐而日四靈如二宋張乖崖
近世學者不宗之源以四靈為祖，風化而自致稱，豈至于此乎，山谷詩本學杜甫
（昔人稱姚合為晚唐，故以此為宗，當時人專學焉，皆以其說為宗）
長吉唐開詩學李義山，其元次山詩者（晚唐一詩以為宗，以此為第一，故七歲以為古律，較諸各家）
剝蝕者讀陳去非之言，與（中）傳詩，以為學之第一，其後唐世一家也
の靈祖為晚者，許渾水鄂合作林逋，精致野鶴雪月風夜
（未知其為因不識也，不用字云其正以文不讓於之近）
烟雲竹樹世此不成の十字。又坡將唐詩之名，夫近日之詩組
　　（拙風空聲平調，後仇之塵谷殘風仇序）
飛泉華祖李玉溪偶此為近為許鄂的詩黑如之雷乎
跋新子封詩，和陶明之白樂天，謝別取子者效鄂柳以陋

以其但失天趣也
虞谷自以之序其詩
屬是而今中皆不
見之
至七國帝安極（雖然至七世 極難於其他極難以上且）
尤也下等注云簡齋曹弘齋批禮
不在於中虞谷豈不
無學者格凡誇多人
蕭那卿不知此何人
同卷及典曹弘齋
謂蘇東坡弘高跋
云楊萬里謂所見數
此種人曹所為也 34
（高明條見程量撤彰安文）
批此而遠山之極詩
亡歉之意

之西崑體亦近乎陶也

五、黃美尚賢詩評（推敲斷韵校兒自律之細）

劉元暉詩評 元暉詩云：惟余聞杜牧之詩豈使人稱黃攻其絕。虞谷評至妻乎如此耶？昔之三詩蘇東坡謂黃所以為詩誠好事黃所以由丁朝之後詩歌風格但能律覺可比於陶也虞唐之人矣

不宗之詞以是一種表之種識云也。山谷詩宗第一人黃陳之盛名成一派者乃（續之至竹依樣書吟詠堂陳去非半以後經呈苦雨及藁珠月記長庚尤袤范陸楊俱振）使反之其江西派中呂居仁東萊同為九也南度所謂劉屏山文（乾之宗派之雨以後彥康寶中之[illegible]之叔書後四靈之初上極平上饒之三[illegible]骨）民花楊大陸萬里朱熹文云堅愁卓絕近乎起之是攵甚用虞字不可於情又云郭國詩玉文頌叫歎佩止二家豈不素格照田靈美揭世人

元暉謂東坡詩云詩不宗凡賦其形表之多為言（甚歡惡田以此其名焉可物陳無己字孫曹弘之疾先生文云吾即鉅需君子為書曉之證之曰不曹其人曹名澄）同道者未許與東坡虞谷評田詩律究而用可博自可以王閩（陳名櫟）

更夫詩評曰學者人必本而致其形似之而精神胸臆不相似未可

參觀黃新陶淵詩話

黃魯直尺牘

楊誠齋及後出，故格不若西

崑吟日龍說小詩耳句

此書原合所以攻　參觀

丁卯石已知

丹外公亡

了六五亥前上

書本末亦陵上

大本書化毛攻費

似是反以是聖手

也。淹數樹於陶淵之開逕，佳石以柳子厚手闢刻嶠來傳之意形以神，而未應物為禍證之論。濟泛然未窮其實，宜述之人皆奇，胸乎其跡皆宗之。杜、韓、蘇、黃、賓佑本畫，萌蘆依樣用修文飾之，晉宋清談出說中不妥，咏不字融激為詩，而極極天下之奇。流盡其所同，許仰移別。又皆有一句甚不以抄白，皆昔世有字華佑，最詳何，換相比別三家共安依一說，去除百字詩中西白不滿，敢根皆義定之辭，八虛皆過之詰。袁子才錄悠悠詩。要詩人玉屑攻如宋文為樓識之趙章氣說，竟無向無嚴論，信義白石評詩說諱，所自為詩而莫佳，凡為詩不見佳而好評詩者，亦十足成相半，晚出十不可不知矣也。

（「玉屑」引玉林黃叔暘序，書中卷十九引玉林中興詩話補遺極多，想亦詩話之類，其本已不可見矣。了斗摘句，以涓為法，標點十五七之辭，強分門類，如雅好遊示珠數，採擷華林，撷芳數，操補、珊瑚、玉仙。擬上句，何曾換其下句，只有笑之耳。笑之至。）

按虛谷之不逮甚矣
及居相識正復爾
事甚詳考詳諸稱
宋人詩話多喜摘句
標影殊不甚嚴謹帶
胃而於西江極有
疑印為虛谷律
髓而發又謂此嚴
滄浪晚節深喜
真乃所以不自作僅
以唐人[illegible]字面目之
警策語按語以十分
做以九分至一二分則
才力所限然未易力到
而後不到者較之殺力
此言乃之論詩正摘句
標影於白律者較甚常
胃虛谷以學律[illegible]
紀文達批點瀛奎律髓序於虛谷三致意焉也

石

按此集不見四庫著錄所收桐江續集爲入元休官後所作據卷一謝胡秋崖惠生日詩第一首自註（及子廿六歲見秋崖）蓋續集編自五十七歲起而至八十歲止此集中文多成於元貞至元大德間[illegible]往往在續集所存之後[illegible]如乃一[illegible]詩自序自言六十九歲卷四宋廣平梅花賦跋自言八十歲所附[illegible]此賦之七古今續集亦未見而這題曰桐江集一卷[illegible]續集以古文者不知出自何人手也其入元以前所為虛谷集者今已不可得見僅（元詩紀事云云本新安文獻志收之[illegible]）於集中見之俞唯道序跋沈梅峰詩文序七律所自[illegible]聯也虛谷致力於詩古文非所措意跋江右鄉詩文自言文學曾子固陳無己續集秋晚雜書三十首亦以後山詩文兼[illegible]

[illegible]

桐江續集三十六卷

卷一次韻謝李宗宙三之一：「秋沙[illegible]數各行，殘日江平樹北星，樵漢君移九點桂嶺三。」〈秋晚雜書〉三十之四：「[illegible]路，冠冕羨林之隱，[illegible]大漢宮之[illegible]，長城[illegible]乃戈。」[illegible]以[illegible]北一統[illegible]至江南，[illegible]宋亡後，[illegible]也。」卷二十五〈送男存心如[illegible]〉五古，視平生[illegible]詳。

卷一〈梅雨連日〉三首：「鬱[illegible]影春遮[illegible]。」卷四〈寓居[illegible]〉自九江城[illegible]，此下一首印賦詩以劇明以瘦石自言以陶比，十首[illegible]似處[illegible]議論多筆力老悍，固是宗[illegible]詩年之老，看不便勝，以晚為佳，務極氣，又

取以爲師。今觀所作，[illegible]安不爲間架修飾，時有善言而氣骨嶙散朗，白兒燕時[illegible]尾，至其好議道學子[illegible]（新安文獻志[illegible]一作[illegible]。[illegible]洪[illegible]方總管四[illegible]後附虞[illegible]君行狀後附[illegible]書）不甘以詩人自了，[illegible]朱稚

論議

陸語云[illegible]則文於談藝家中別闢生面者也。（[illegible]生[illegible]下蘇[illegible]以下[illegible]死[illegible]）

（獨指[illegible]諸詩之二四[illegible]以[illegible]之外[illegible]不[illegible]日之三四[illegible]不[illegible]江[illegible]城）

一之〈仲夏書事〉之七：「[illegible]庭元山[illegible]酸，鬼壯[illegible]家為詩兼眾說。」

一之（次韻[illegible]之[illegible]桐江[illegible]）此子屢曾；二之〈秋晚雜書〉三十首，摘其[illegible]所缺，思詩復世窮[illegible]

只恨不求[illegible]，具[illegible]晨起[illegible]所書[illegible]，猶可[illegible]小雨[illegible]庭（[illegible]）

菊夕[illegible]前[illegible]年志望，[illegible]也[illegible]為詩二霜[illegible]六十七後一[illegible]（[illegible]飲[illegible]菜[illegible]極[illegible]）

生事[illegible]，故情[illegible]獨喜五柳作時之[illegible]之；無豈聞鐘鼓（陶謝詩，陶生謝[illegible]）

說於鳥雀秋第[illegible]鼓鐘，更失過鳴禽，聽白過人生是報天恩（[illegible]）

三之雖然於吾昔[illegible]（[illegible]三[illegible]歸[illegible]）

四之[illegible]一[illegible]（[illegible]）

廢宅數，自古[illegible]，未[illegible]，惟[illegible]一家[illegible]

如子云：清樽須我飲自
注：学杜者必稱許渾
聲西東一句云：閒貝啼
笑倚屋西望處處可見用
法直村子究竟 又如子十八九日
先天自然
一江貫千山 二十六
夢相見只三解半生緣
（又如子……又不櫻桃熟……又一山……）
詩曰星辰數門宙
責中流標的相以為
雄談快參識
史多覽古今才數極
翁華似人論有信
元來為如不屋工學
今但儒有所見氣
句柳惟三下乃

老境宜晚材 [illegible]
（一從台……大澤臨……一天……）
（謂云……）
（子云……）
義桃何處 [illegible] 秋 [illegible] 枝 [illegible] 桃 善不可 [illegible]
對 [illegible] 不如 [illegible] 不如聽 [illegible]
[illegible] 秋 [illegible] 情 [illegible]
子云 [illegible] 詩律中年 [illegible] 工更 [illegible] 肥
比 [illegible] 卷二十五 老矣 [illegible] 自 [illegible] 不工也
集并序 白詩 [illegible] 杜而今 [illegible] 西風三 [illegible] 西 [illegible] 工 [illegible]
莫如 [illegible] 九 [illegible] 三百 [illegible] 也 [illegible] 此 [illegible] 子起云
西風三極 [illegible] 杜七律 [illegible] 自 [illegible]
林花 [illegible] 西 [illegible] 東 [illegible]
詩不 [illegible] 動一 [illegible]
翁老 [illegible] 數 [illegible]

子十四 [illegible]

名在詩眼一雙飛

劉草集

卷十六（[illegible]田家、雨、雲、劉[illegible]詩[illegible]）

兒卧牛自行客

熟犬不吠嬉蟹

此雞同羊豕睡

不曉校（[illegible]）嗟

此身吾後矣（十一）

卷十三 雜吟十二首之七八（[illegible]白[illegible]韵新秋押）

卷九 東山廟鐘鼓鄰

僅所院宇亞林平

舊田晴日白玉所

惜一桁極平平雨意

此以遊（夜）把繞依稀見

於中八（卷二十七[illegible]詩）

都南吠（卷九南苗[illegible]）留三兩米樂（自注）

[illegible]我久何我

平生（卷十六[illegible]）[illegible]子此

日暑窗[illegible]醉八

媚態予平生喜此之乾淳以來尤推范陸兩家予于宋文華喜[illegible]山邨保張

南湖仲父、魏伯仲父之稿便細閱楊之飛動、[illegible]柳苑之典雅標致、陸之

豪[illegible]豐腴、蕭[illegible]葛三二君[illegible]趣[illegible]諸[illegible]法[illegible]識之小[illegible]於窮

寬之門牆數之不而詩不為帆之不移[illegible]量盛於功之文譯自而靡予於

詩六體至人也[illegible]南胡[illegible]一名家[illegible]以來十[illegible]而類[illegible]

[illegible]

[illegible]不足觀[illegible]語[illegible]於世[illegible]如此

馬八隨少作云崛強

輪囷詔絕奇刮摩別抉史多[illegible]彭門峻步功[illegible]道栗里高風晚[illegible]

（[illegible]）

師乃改容僅十年死完[illegible]全廢一生詩根柯古[illegible]沙銅在[illegible]是參[illegible]

卷二十一 西[illegible]

卷九 覽古五首[illegible]

[illegible]

十一 西[illegible]秋[illegible]二十[illegible]果陳[illegible]詩真奇以不[illegible]如[illegible]

予十二 [illegible]五月初四後十餘日[illegible]之四 [illegible]已半[illegible]之七[illegible]君子[illegible]小人 寅[illegible]月十六日[illegible]

音流久邊以冊[illegible]華[illegible]到處王上二雅的[illegible]所學[illegible]伯近世惟[illegible]

予十三 次韻[illegible] [illegible]未來[illegible]知所適[illegible]

予十一往生

[illegible]生如烟雲[illegible]水三寸

洛文字目相還不留

江湖閒

予十二 遣 趙子[illegible]次的[illegible]子[illegible]

今中[illegible]文未見改

[illegible]未[illegible]宗

二[illegible]稍[illegible]後出[illegible]收[illegible]簡口口口足[illegible]詩[illegible]天[illegible]年[illegible]文[illegible]

（[illegible]葉山）

橫[illegible]詩[illegible]元[illegible]肉遠出者一見而[illegible]

節[illegible]民仁四 予十四 過李[illegible]詩[illegible]云三[illegible]年未[illegible]一[illegible]雅[illegible]第一

予十四 [illegible]

[illegible]城[illegible]宇[illegible]未[illegible]金華伯[illegible]少陵而不為[illegible]如孟子不[illegible]

予十五 [illegible]不同[illegible]（[illegible]道中[illegible]十二[illegible]之五日晚風）

卧看[illegible]蓬[illegible]影

[illegible]桃上一詩成

予北[illegible]南來[illegible]子

[illegible]圖[illegible]

十六 [illegible]

[illegible]春[illegible]

[illegible]求菊[illegible]見山

不[illegible]東 六日見[illegible]

[illegible]見[illegible]或不見

乃生[illegible]間

[illegible]

[illegible]但[illegible]肉[illegible]龍先[illegible]偶[illegible]對[illegible]好[illegible]

見[illegible]勉云[illegible]由陳入黃[illegible]杜[illegible]獨[illegible]月[illegible]手一[illegible]

予二十七六[illegible]

予十五 [illegible]

橫[illegible]近尚[illegible]橫一枝

予 四月二十九日[illegible]行[illegible]云白髮[illegible]

[illegible]氣[illegible]佛[illegible]第一[illegible]自[illegible]已[illegible]

一[illegible]白[illegible]一[illegible]世[illegible]任[illegible]南[illegible]五[illegible]三一云[illegible]

[illegible]世師[illegible]何[illegible]不祥[illegible]晚[illegible]自

[illegible]平四[illegible]村[illegible]

予十六 [illegible]山人 周[illegible]

予十七 十九日[illegible]十二人[illegible]數人

此絕出於異之者竟陵者劉後村與放翁相似如子二家倶宗會稽十詠稍放翁六十三丁卯至晚在（又子廿二）識詩林老翁（子一卷西望賀南詔自志去）寫言為淺學微薄（子六）至於其爾老雨初君長卅亦曾十日晴之句然成五詩正在眼病花陽霧[illegible]帥[illegible]號[illegible]（二十三）錢與友全異[illegible]於集尚道（子平十三丁酉元年七十一云）楼虛谷以居桐江追廣引放翁自比毛好詩遣子益六放[illegible]傳[illegible]加之寫其[illegible]兵經心稚長日著[illegible]更[illegible]樓[illegible]吹桐江子の詠劉後村晚年詩按何[illegible]詩子聊以[illegible]詩卯子卅三[illegible]十[illegible]五自注朱文[illegible]被[illegible]無所[illegible]不見言

桐江今子四[illegible]胡古[illegible]詩劉潛夫[illegible]宗放翁[illegible]與[illegible]後今子三十西[illegible]日[illegible]之乃晚宋詩如此[illegible]大元詩其[illegible]放[illegible]人[illegible]詩大都[illegible]一子大[illegible]從圓於書[illegible]注云[illegible]嚴[illegible]只律[illegible]一軸乃乾翁七年二十[illegible]苦[illegible]寫作姬（子二十[illegible]雅[illegible]世間[illegible]）日[illegible]六宮[illegible]一千[illegible]（[illegible]眼[illegible]）二十三七十翁云二十[illegible]九云詩[illegible]自[illegible]律[illegible]平中鈍僕生如題何[illegible]不工嚴[illegible]七[illegible]歎[illegible]鼎[illegible]作[illegible]方[illegible]之如傳放翁自注放翁[illegible]六十[illegible]歲知嚴州[illegible]十五年平生詩翁[illegible]子四十九[illegible]七年[illegible]今七十七十翁[illegible]五十[illegible]云詩翁[illegible]仙[illegible]放翁[illegible]山谷後山二[illegible]論[illegible]章泉南嶽[illegible]出世劉後村學放翁[illegible]兩詩太不然三生感[illegible]晚節尤可憐七云[illegible]歲[illegible]詩來[illegible]內[illegible]作近人[illegible]數尤以詩為理學[illegible]不[illegible]文[illegible]平生[illegible]所[illegible]至[illegible]七十翁[illegible]七絕之二曰[illegible]爾[illegible]為象山學[illegible]痛[illegible]心文潛夫詩[illegible]夫字[illegible]

予到黃龍洞，吹今人動
欲作倒拜，偈曰：洪果夜
芝被虎予知，疾字未成只談
字箭蹈人鹽押酸身作功
臣京未去獨
格廬谷詠陸蘇（附）館云誠
重衛道云
理學家無此四
庫程要務學閑詠
於一等朱子崇正闢
耶不遺餘力，星誠
然矣，然之所不可未
當假借此予二十二
識朱子威其詠予二十
三次均全君至如高士
卑廬中首院并序
力紀朱子注參同契
謂不惜以生以殆朱子
罵六禪除冬祥

予二十四（一九四〇）四月二十五日西湖之游，業已遭名教民逆世出為性命之患，須臾十年，我士敢何恨，不許游湖，許見湖（廿里為宋時之傳諧萬台窗談）勝湖樂事，西窗不曉，恐寒細湖，傳誦中若杖
平生不願閑自在度，村詩亦不工，但極卑，送環鳴陽六言云象山之
字粗語拙之又刻畫，改村之詩卑陋，標寧之字性僻，筆為情遊，好當同衆
瑯瑯哉，想、此乃其皆不可丸不可管一辭。予言題趙子昂大宋蘭亭寫真
但要寫得似，小纖大濃皆可喜，小如眼中見瞳人，大如鏡中見全身（因予小本中書蘭亭二種，七絕一首，經六日為此二語）
問西湖云：誰將西子比西湖，舊日繁華漸欲無，始信坡仙詩是讖
捧心圖已解此矣。西湖答云：濃粧淡抹只娥眉，多少難酬蘇仙句
輸詩若使朝廷無宰嚭，未妨宮殿有西施。月十六日過湖口符
巴黃花柳映秋風，二水西湖山樓淡，西施老細看終不勝（張君勸予飲，此當黃昏之院，西湖韻雅，好予意，魏勝豈佳魏）（曉雲陽全墨門，湖光湖山，西施似之，西施）予二十三、三月二十日
醜大，予二十八歲學詩，吟兄十首，讀詩皆已見其雜摘者稍完篇者）昔曾創入聽
詠春柳，櫻西音李杜之歌，柳一字古今蓋聖鄉世界陳氣尚可獻深
予二十五 賸白未雪不定之壺盛樂康（五律）予二十六其張都且新（予十八次殺不週，一月條鵝鳥知佛要歌，爪哇平仄何相問）

詩無呂勞服詩也
岩新欲思出之情況
之靈熟玄妙不因思
默契如神助冥搜乃
鬼知平生未相識乃
句從人為
千生萬命無窮柳

續集中古文論詩可
之堂所采卷三程者
卷三十跋胡山甫學說
卷三十一晚山鳥不悟南
集序　西齋湖詩
集序　卷三十二送羅
壽可詩序　柳元詩選不
選詩話所引
長瑞藝圃小序　卷三十三序

韓南澗〻泉父子

尤蕭楊陸范乾淳體其諸二澗可繼之章泉作駸〻奈何近百載後
火於中國自注本以四靈詩格卑先種者回不敢作（指此世人如於中得火累四靈其下不足知也乎）宋詩孰知一壑之廣哉
聖俞律呂歲寒後唐音秀誰真云傳實子經刻全唐除黃陳以後
高古子〻而遠　詩無十卷二曰某子胡不讀詩評論好句繁要世奴子美祗君
一開風雅格東坡相隨太白名無雲間畫像釋菜四先生　三日前古
陶兼杜桃地起纔〻散迢信五湖酒玩障城宣城已忝呈陳去非樣欲
風景唐韓〻柳欲集八賢祠　六日樓劉范程吳誰實擅之功寄去推
梅嘗二辰何〻蘇宮樣〻修吃院李魏野臧亦窮今日何人懷此湖物假窮
卷三十　天下多陽佳詩說　乎以天下多其無登臨勝處〻皆然向西為尤勝
而作者大鉅龍傳無門生樂樓金陵賞心亭武昌南樓

《依大山西山舫稿》序

蕉[illegible]詩也

不過知以[illegible]眼前耳予詩序與盧林隱居直諒條君則引而未[illegible]若干篇不

問其與亭巴邱岳陽樓江陵仲宣樓長沙定王臺鍾陵滕王閣皆不

如向之所以勝絕在夕陽欲落未落之際故杜牧詩曰夕陽無限好

天無陽樓詩曰夕陽紅處近長安亭於蘇陵寫居后簷扁西方山二棘字

因王右丞詩屬山田家[illegible]向西開此高人詩眼也夫天下夕陽佳[illegible]無禍

天下之佳事之於夕陽也（但恨佐人[illegible]）詩眼也者（故不）詩[illegible]耳或謂方中不及[illegible]用夫天下之[illegible]逸乎

李壬[illegible]水部詩說

不成文字直是自

作詩話之喜耳

卷二十七六言傳燈錄

第一卷我佛以第一義集

皆借實[illegible]樂已誰

不唯今奇者引

卷二十一蓮桐山之長葛西之序

遺家自照署取自了[illegible]胡山（翹）

長度詹[illegible]了樊園集[illegible]

此曹字[illegible]隨汀[illegible]其元妙[illegible]八不

此學是[illegible]送家自照序并

祀王尚書詩自序詩序曰朱文

盛之學[illegible]於末四[illegible]而[illegible]於[illegible]伺[illegible]於天下

詩文夫[illegible]黃條等之云條不能詩者

以集中文[illegible]皆草率所謂苟且矣者似未嘗能以力為之[illegible]（又見於桐江集）

[illegible]詩即顧氏元詩選所謂桐江集也稍可諷詠之作擲被依君選（卷八）

盡五古最為朴勁有致七古無可看[illegible]近體[illegible]庸俗淺[illegible]易[illegible]詞翻（少[illegible]）（子翰佳詩此家序）

陳腐之與[illegible]襄熟之語[illegible]

滑調半類打油釘鉸之作所謂恪白山拜山谷者果如是乎

[illegible]此以識白石滄浪之餘論詩而不善作詩白石滄浪其[illegible]之耶

陳[illegible]李[illegible]以集卷十次韻盧[illegible]見先韋[illegible]之[illegible]

[illegible]方回卷九見次韻黃虛谷卷二十[illegible]

成韻[illegible]黃[illegible]盧[illegible]卷三十七[illegible]序四[illegible]數

[illegible]池[illegible]種[illegible]虛谷

莫遣墨梅晚為霞
當滿天
王簡卿只陪劉改之云
四靈詩人苦辟苦處
窮苦鬼形柳梅
金作印鐵為衣
乞鬼已翻身
之言石點頭

予二十二瀛奎律髓之序
據予三十一遁翁摘句集序
之云霜紅去盡以飛鳥詩盛
以而欣梅華之

老手頹唐與年俱甚七十翁吟七言十首自稱為平生詩力秋尤
續之予廿二
健萬里霜天聲鬼膽何言之不怍也予三十二桐江續集序云容諸
三百年之詩始學張宛丘後學橫浦後梅都官而其論陸放翁楊誠齋及乃
梅玉腴而不癯也裴玉弱而不勁近來之以黃陳之密嚴宛之以簡
高之開弘古淡詩如慕昌黎而爍乎博之近慕蘇柳而爍乎褊
之近慕元白而爍乎短促之近慕東坡而爍乎浮誇之近晚而
於子美為得進於晚唐亦欲近矣乎反考說曰比皆余少年之雅好
中年之癖習也去歲適六十一矣始悟六十年之非所作帶碑概比百
晚學之病翻然棄舊從新信筆肆口以別為之亦不甚患而力
求也[redacted]其六十前詩不可得見矣六十以後盡遭敗壞至此

偶作

高眠鎖永晝，驚起尚惺忪。自定好猶在，夢成聽忽醒。庭竹驕陽下，清風何遐之。七時合眼聽琵琶，至秋鬼日夜浸平地。天垂最小那被供行，坐的又度一朝昏。開窗不見月，夜景尖莫猶。一片鳴蛙又，最星螢火宵。難覓安心法，全憑遮眼書。意原言以外，夜是畫之餘。

則早年擬議時，暮年之未得真意可知爾。己亥二十七號葉字賽

一山自負近詩（敷）過大巧合自然，拙朴不餘，巧不足，要能至拙而滑矣

未能至朴也。以隨園而遜晚歲詩殊相近，云行行說詩條分不移添

[illegible]果以悅者陳不讓為學

陳詩詩條偏欲改及決火焰

詩程門為樞門指手不讓為學

處右別居出朱

[illegible]

[redacted]

~~難覓安心法全憑遮眼書意原言以外夜是畫之餘~~

千古

五車書已盡

江南氣盡

風傳江左

東西海鐘

鎖煙塵

柯夢得〈夢得絕〉

白云一覺千年蜃機

覺來還是夢迷如

當時無夢魘難多蝶

便嫌穿牙花綫水

飛起

（子布）詞翁幽婀之絕句也

若浮仍自為稜積之之

若茶山和

見補之鶴防之詩擬錄

斬絕中不報鶴思之考改

之律尤似東坡硬直傚

方虛谷瀛議劉後村以晚唐詩自鳴染指四靈敗壞詩教（余按之謂詩不為唐所）後村詩話則大謬（不然）後村特不主西江（不好山谷）於許渾四靈皆有微詞且（又謂不滿四靈之專工五律）極推陳簡齋（覺）為南宋第一此（外如道）放翁誠齋蕭千岩[illegible]（二三字式）梅聖俞以及君實（荊公而後無人能繼之）原并（知）孟東野佳處（標曹子固能白）宗尚所在與虛谷未嘗（不上）無合轍處（如卓識返三矣）若謂陷於許薛（孫德之陶成二公仲詩云邢居實詞詩主之環境而已）松如滄東青一瞬千里與虛谷之言何異虛谷所稱二泉（讀）父子詩亦見書中（在秦氏記之上）虛谷信口雌黃之不可信如此後村博極羣書（讀）漢唐諸家集皆徵實得間議論平正[illegible]（筆八十條）謙雅潔虛谷以偏心私見誣之而世人見後村大全集卷帙之多亦無暇而細讀之者可歎也余於後村詩集有評見住十八冊收其全集詳說之

圍爐詩話引方虛谷刺戒論詩話亦引

子固仍見劉克莊所著後村詩話

原詩

李方叔師友談記卿
叔黨嘗於少進曰子云文
錢西不差九粹上粹來
乃等子上等者也　蘇
叔黨言至老猶大甕
謂其大度曰小碗曰大碗之
少飲至大碗小碗盡
一日兩碗曰見只向日則碗爲
小碗曰一昇溶用二六盞是曰而乙
大碗曰一爲溶用五六盃孩孩爲
小碗之一另溶用二六邊課飛而乙
大碗是三另溶用刀今勝般
及馬小碟溶則溶用三斛
人用五六大呈溶則溶用
三斛勺用九口腦動乘收
以爲用乙張乡贈呈見星
均任術孩後大旅後勁絕之
芍藥謂芍藥芽陰附料
血妙者之盛

蔣士銓忠雅堂詩集

後村詩話引艾軒論西江詩派語余按後村與艾軒皆閩人又通家
多甚欽敬之大全集中為艾軒作文字甚多其不好山谷亦艾軒之素論
也艾軒集卷一真甫見示次韻包謙集新詩仿成二小絕因以自嘲其
二云莫怪騷人太認頑肯同時世諱劉郎神仙本自無言說江解由來最服
下方即後村所引也予不讀餘柳蘊黃集云蘊黃之別於丈夫女子之
旐樓文史兒寶卷信未出以古好女子則以陰澤不可餘柳之別則於作寶子
屋則先是自家田土所到不敢思侵別人田地邊之則惟意之所指橫斜
豈只要自家屋子錦繡不問思也四至或疆包別人也老數語即隨園
所引也
（一燈重二樓雪梅影附二樓集中忠雅堂全史集）
不關天地非奇固能動風雲亦異才薦鶚合到瓊樓高處去此中

要待名花寶鑑中之史蹤
米芾以餘格以餘格其律已
百字傳之風且在之於作佛列
登相顧不置姬付秦宮夜夜
如優鍾所云孫其到其元之童
不已[illegible]
樂府唱樾[illegible]微歌而乜天崇帥
空之論存序大夫之荒濠月
諸曉侍九匹自下之渡故知
倣說云不根也

花園與丙當軒兄
子二十三

以孫癩識竟陵擬作不可
鑒而於使作要云自安[illegible]
圍之而夢翰翻語劇調列
亦定[illegible]律以敵圍者
是始邪盡以孫今中為從
作僅序之歟之氣節始不
昔語尔

秋月讓人看居壁（影歸）　書宏濟寺壁遊園詩裁二之六十　啓二之補遺前

未收　春申畫二子　自鳴鐘子　已成一變風　颺伯自古風之頒倣宋　京師

樂府詞十六首子　八　枝葉筆未肯折腰肢離免凡鄙若似如對當時

杜陵叟白頭吟望苦依垂喜罾　延為彈孝師之雖明光經君欽辟天翼之

琵琶相思緩　自事都嗟婚嫁畢一樣其對米雲空虛無不礙

天風閒倚傍全空容自尊之　王本忘其是客秋亦何曾有於

合業夫妻共書鐙文字同　論詩襍詠三十首　子二十六　自明之於同時

獨無趙之嚴謠論亦平常於此人且恨楊鐵崖李夢陽以

高青邱曾尚少京人氣何大復勝李空同以為竟陵程松圓

皆遺鄧魏諸說既亦乃云唐賢無晉帖真意未足　秋谷云談龍

子十八後詩宋湘云因玉漿城傍士摩相推移色豈不佳但龍毛已變於谷櫻桃諸果[illegible]已及晚餡山鷓事逢蛹六月嘗嫩漿流入半角東津泥設姹女浮已究（撇從至此地寧[illegible]可差多跛）會山房天職了八差本子由既知詩花列劇桃柳白二家清水不同水毛

補遺 蜀花二首之一云

紅根自緣何緣地長夜被開不付乾人修今年時水外年共義詩可與元貞庚月風漫壹難花云自喜結根依小柵不嫌和片篇蒼吉同侍

撥何錄詠子西影題紀記（中南）

如第四卷亦指所文如昔已老此語亦吳已送之安肯鯉詳南充字楮人兄女從相思[illegible]詞敵家已與隨園之儁健廣大還以乃矣

語誠以氣象當之體亂入牛角逢蛹窟可嘗 陳元孝云玉嵓蒸金於似才此嵓便 焼薏山云夜檀（亦非）蓋文美然之西瑞之 吳天章云嵓崙

桃花魚二詩按以待殺館說全詩之是尋常拆香（初白云情似[illegible]）（榭云指似[illegible]痛詠院[illegible]李主詠白雲[illegible]說詠入不[illegible]詠自也隨園做之貴以詠云）

柱理像趁鯉米約遊云曾[illegible]門晚當祭旅去津吟杜像笑（從山[illegible]修[illegible]數到以詠[illegible]再摘示句植神清說書中非以李詠[illegible]風此之說[illegible]）

地震一層大灣云鍾竹纖古錦才描秋枝香鈍及子神仙天真陀雜控（星三紡[illegible]一也隨園使因大公了二日往魚內於諸以係不盡在扇大清詩）泰女才云隨園流香山見為之中說

（節清僕[illegible]城集[illegible]辛[illegible]不喜[illegible]新[illegible]）麻姑弃枝猶由甚云平靚

余當持論謂江左三家隨園與袁趙祈鶴向大不相類宜以船山代之播蒼一語詩譏清容發日凡百日氣袁趙凡花之比諸祁[illegible]肥字（中白器隨園詩分序引某山堂詩與上面平[illegible]後下此稱祝叔）舍扎花攏清容全集[illegible]等說謂不同隨園之事講性靈蓋三

文巻一鍾叔梓秀才詩序云猶是客歲到之心溪棗殼石子之旨

三魚堂日記

秋字人

我僕于戊午八月廿七魏水若于寓入日意立不詫稚未入與不見錫徽（九年九月初一）梦文攸仰元葆錫收齋乃因至涉[illegible]倣而不之三之丁月二十年[illegible]祭而庄鄉而寄石曰爲呂晚村[illegible]多以[illegible]自典[illegible]信李子因修志欲以翔目[illegible]以收步堂稱[illegible]已内[illegible]已已巳月[illegible]林于[illegible]（二三月初四）丙寅五月廿二[illegible]未看均今之[illegible]不[illegible]氣

家之從乃子才一人偶鬼（配於今中於心[illegible]之人之）趣北如何計能計以爲標標之資（今中甚）復周言比詩時人詩并不及趣北[illegible]（[illegible]之人之[illegible]詩）[illegible]稍道之[illegible]至此[illegible]中最服膺（小倉詩之所載之[illegible]）[illegible]杭[illegible]道北皆爲隨園作詩焉小倉[illegible]于[illegible]秘名寶寂之士久之[illegible]二曲[illegible]詩記[illegible]作於五十以後曰友則楊屋汪軟訟

[illegible]之貴[illegible]廣[illegible]而去田不成[illegible]舊隱皆不[illegible]所謂[illegible]必爲天[illegible]（趙甌北并爲作序[illegible]）乃[illegible]時詩壇祭酒北之[illegible]齋[illegible]隨園隨今中不[illegible]而未

嘗[illegible]引之吾一何勝年遠詩序則曰曲江詩序[illegible]日久既生楊

子[illegible]又生一何鶴年[illegible]趙甌北[illegible]（序詩）[illegible]二十五懷人詩四十八首不見於[illegible]二十

云詩詩[illegible]詠三十首而汪楊何三子者乃兩見焉[illegible]言[illegible]數

其指可参也[illegible]心[illegible]（余既標）宗旨[illegible]（而樹）風骨[illegible]所作[illegible]心[illegible]（兼率直粗獷不耐[illegible]詠）

遠在[illegible]楊之下[illegible]述[illegible]蘭[illegible]山房詩話[illegible]古[illegible]勝近體七古尤

念絃裡子啟人處去鬼面現理正見君更欲人忽至鬼而現之氣象使人嗟呼之而生亂象（不必矣）

韓水曰吾字最為造此詩多於極無佳境時則見其境天之而然其遊於情以之以情而後日加到人樂吾所而不窮

帥本子乃元吾改而此名大左右為曰天的情理盡於謂爲佳為也

文公了一金榜門先生遠清波廣入謂出入雜於此但黃向

勝吾舌[redacted]上古雄氏（豪雄之）氣勢然放筆（後氣不）犟挫之（以至於）桂林鬱之（以至於）[illegible]一詩其餘一注其析（錯比曼行）其詩詩稱詠許（李手）[illegible]所指暴雨凡之詞麗者歐坤自道題歐陽可堂觀清圖第二首云此境何能到全收而筆端甚忍為蓄成奇勢接風端注溢至於懷抱勝者男蘭依回古人作字一平安蓋筆乃失寸心知也近號采鈍儒重聞無修詞其一面奇不利鈔完善之作并難為安然以報過（之句）國號九靈心妙香譜手更改之所於之杭衙者稀缺不依之此（說書以書見雅說諸多佳相見以心係使威仰則修之意自顧是持已之號耳是人仰綠總）滑月王述之說以修其山谷以詠師金榜門之以子山谷者（無之云也）首文辭亦山谷之鬼紅詩課戲作云鍾山不作桐城游何日歸（之云也）壇垂宗之友之現在餘今中丙子以前純乎時調丙子以後自子西

傍人所評吳趨道意（劉後村寔西禪）

山有霜崖呵西風
吹，從出淝陸
挂搭上汗漫遊

趙挨做山谷之作最甚，尤以七律（蓋遠在西寓見新橋門之良劑）□利調尤甚，十八般武藝東籬原所謂詩媛近祧黃魯直者也。癸未卷十陳仲牧多外新刻山谷詩集按韻示蘇圃四首橫欸語翁詩境（蓋不容口曰）坐山古寺曉鐘定新硐××木穴之烟床一聲（曰）梵唄落談天不許宗門野狐業（曰）飛仙劍俠帶嬝娜古家淑節緯裏針，及甲申南歸（其踏回娘加遇）自子十二以下漸復故態，陸宋調仍有（而）於語翁亦步亦趨矣（不敢）。已刻意（放）山谷語作瘦做硬（拉）樸之樸趣，所謂綿裏針共突兀未辯，然於乾古家向要為臣眼了十三辯詩云：唐宋皆偉人，各成一代詩，變出不得已，運會實迫之。宋人生唐後，開闢真難為。元和不能變，非僅氣力窮能事，乃此境極詣難用奇。參以君琳子云宋人蕭辭晚以崇唐為事

李鳳苞使德日記光緒四年十一月二十九日送美國公使美耶生勤之殯此君箋註詩伯果次詩集按Bayard Taylor是也Goethe之名見吾國書中此為最早并略載歌德履歷乃曰二十七歲拜（Staatsminister）罷而學益精卿Reiad是也……

復留唐皮貌為廓說謹死氣蒸伏屍使為蕪技變後日萌萎敗（七子推王李不免貽笑大噱）皆李杜蘇生晚矣自為矩矱寄言善學者唐宋皆吾師[illegible]識力益超師思簡齋而上自吳孟舉以來所未有[illegible][illegible]蘇齋清艷雖知[illegible]宋詩一則（此倡[illegible]之序）[illegible]蘇杜則[illegible][redacted][illegible]度[illegible][illegible]以七子[illegible]西目嘗其色[illegible][illegible]也（梅山谷本色）（按錄三十二歲）予學詩記自言予十五學詩讀唐以愛之廿九後讀杜韓四十始兼取蘇黃而學之四十棄去恨且悔所見不依傍古人而為我之詩矣未[illegible]

~~[illegible]~~甌北詩話（自）序謂少時不耐讀古人詩至老去心平始知愛賞[illegible]欲以自擇繩已作而恨無及至坐獄之以條通相反處何於其尚以二家併為一談耶以條文隨（上）後欠裁剪力而酣放雅健[illegible]（精嚴）詩之[illegible]板重[illegible]（拉雜在詩上）

一燈覓句過清宵
九品論才到古人
空燈萬穗凍垂花
飲冰共手摩挲肥
庭户爭平三餘
收妝奴捲硯姬
花前月前無待老
竹請石詩誰辨真
首近桃葉合抱楊枝
眾所鑄成大錯重
一斛珠買好春
公擇不寬子瞻哉
庭堅謬認蝤蠐
斯成鬼以爲雪不殘
荊公去衣也　鍾官
蠶蛾

東坡自言不如人者三：飲酒、弈棋、唱曲　俞曲園所作雖不可無作亦不可無讀者以作爲內　賓蘭作集子二集友人謂不能免此　謀文價三

金蓮生六幸圖序：客問予何以爲多，余曰得力於三一世，餘二世收三世於　三　擬先詠發集序，我於大關其爲世作笑能解

三之詩化子也

郭兆麟梅花箋錄子十二　武林雜興定人今人如古學拾遺才晚傲目七又云僑

憲宸山煙於李蓀廣庚向北示趙遠藏玉印云以七百金易之賊千古雅

物出內美化甚富問乃赴以車行免自不及去年收面歉美詩並

佳兄至留別詩磨女史奉序五擬作其一宜香兄定而不知解任罷五之擬萬稱指大此其五不難右邸

是則到此少自自子九峯吾邑程詩皇閒泰集云詩如

十聯七次可總秀房名程典郡爲閨秋吟侶　子十八妹稱列其說致

[redacted]

男紳偶作平原君見陶然沒於醉何上

柳亭詩話諸昌谷華藻如詩粉面粉黛不勝其芳生李昌谷似為七言曰但如粉粉面粉黛而不覺也懷素草長

一則云男女交合女樂於男云美居於盤嘴之甘井可於也諸何以為之始祖（廢豆女子中廣居間）

王琦琢崖李昌谷詩注　文獻通考記宋景文謂昭陵頌管評

唐人詩云太白仙才長吉鬼才（見雅州太學詩云又云安石曰長吉之詩不如為也其罷著山向安）嚴滄浪云仙詩鬼詩皆不堪多見（其日之中光）

多見則仙亦使人不敬鬼亦使人不驚　唐詩紀事張碧自序

序詩云讀李太白集觀長吉如陟嵩之巔下視諸阜（卷廿五）

荒錄在六詩思苦讀詩語甚奇於鬼才一說④力為長吉辨（共節）

護㊀王維不得說謫目之[redacted]謂時理禮（共川）

姚文燮注昌谷合詩並自序曰長吉即長吉愛為長吉不可解其（凡例）

是存其奇延居其奇解之者入可似其宗說遂如黃河宇昶

云西作序文云元和之朝內考外患才元處處為苦而費（今日追憶考勤也謝王守國臨江滿東遠日出西遠助荊少見其此此則其所何其生至致中之陰今日）

[illegible]

殘絲欲斷黃蜂歸

中——花臺欲暮

春辭去落花起作

迴風舞——黃塵

清水三山下更變千年

如走馬遙望齊州九

點煙一泓海水杯中瀉

依約銀白日填黃金（同時）

宮娥兒重世數了亂

墮紅殘萼暗參差

羞——長眉對月鬭

環——衛娘髮薄

不勝梳——兔甘偏月

傷別——思牽今

夜腸應直——我有迷魂

招不得雄雞一聲天下白

少年心事當拏雲誰

念幽寒坐嗚呃 一夏

人心殆必從欺騷命詞命意命筆皆從剌出弊而中此傷不

得自從破腸則必至焚身斷絕根絕遠無入絕曲絕衛絕之義

罷而棄不審之是此刻之為詩之長吉作多異之極詩之所半生

皆自收拾故僕命體語雖（長吉云）騷而不（也）知當內其不審何用剌於（乎及長吉同光絕切）

無得刺懟樂我里林[illegible]異矣騷之詞騷及君臣理亂

已感怨刺懟據則世無姚氏乃欲於數千年後翻案耶

參年後夢多長吉自道刺之詞自之人（斬）謹詩家命之一皆從中

二家叔名切鬼怪鬼特異[illegible]發出旁生[redacted]（正昨珠錯誅之說也）[illegible]麼手連

於荒幻而通篇[redacted]情調貫注其中乎（自居）

[illegible]以[illegible]未長吉而不[illegible]撐撦餘錄之一者惟詞皇羽詞的[illegible]新

秦何所以舞綠鸞（說天空鼓）
不獲奩愈來遲
毛不見上西也 極花撲性其之
樂一憐安程無解毛
歡欲說素心無所以
心千填空之長思
蘇術環罷亂祇學高

好馬詩二十三首說
靜意以興喚起又如鐵
識五之二第一首考
射史鍊朮樸長生動
直少陵三夏之遠
圓紅小綠之半濃一用之

風吹雨作長城月於
弘本　桃花亂落如
紅雨　酒不到劉伶墳
上土　陷甜嚼月使
倒行　風七日短
吳之第肉之

國以而氣直逆，往往出蓋鼻羽出悶到臣忠愛之懷，然而可見

長吉尚果於感想刺對，然已能以詞（老）自掩其義，蓋長吉自負（振衣千仞）

其（遠塵氛）害而超之闊之心（日間）補奇傲詭誕，皆知今閒古人以太白之

容（良為）於以表若天（偶然）說者之一節，則又從白晚學少陵，更無模未遠

姚氏之（天）識為值乎此理（收之）之說，亦為皮相，皆降（見下）　長吉好

用代字不皆古，說物者如劍曰玉龍，酒曰琥珀，（天曰圓蒼）秋花曰冷紅，春州曰（未嘗不為於為愛長吉多好此種）

寒綠，評律，料美界帶，不必詳也。（怒）○春坊正字劍子歌

猛虎行皆鍊佳處而止，如持古於此，通為不見驪字

文當示可借讀識，女出兌式詩真正之（此是一語）兌式謎　長吉此等

詩直是燈謎、劍謎耳　小家子相，畢竟充大方至瑤華

錢起詠月弔啼
烏空殘歎
秋來曰衰燈絡緯啼
[illegible]帝子歌曰[illegible]
鳳[illegible]啼天[illegible]李夫人啼
[illegible]城上烏啼楚女眠
宮娃歌曰啼蛄弔月
[illegible]不進[illegible]畫[illegible]
[illegible]啼[illegible]
宅[illegible]
雞[illegible]鬼[illegible]
[illegible]巫山高云丁香筇竹
[illegible]啼[illegible]
[illegible]玉[illegible]用
[illegible]

樂云鍾華之水從君骨谷君相對作長須歌於後詩格評至謂蓋韓奇險以為尋常事~~[illegible]~~務圖不堪入詩力避不經遊從務飾之[redacted]（[illegible]韓陳追隨[illegible]）至牛鬼蛇中所以避俗至代詞新濫觴所以文詩也義杜韓大家化腐為奇書作雕飾業中國此等句（[illegible]）所以為奇才也所以為大才歟長吉又好用注家謂[illegible]李憑箜篌引云芙蓉泣露香蘭笑蘇小小墓云幽蘭露如啼眼（湘妃云九山靜綠淚花紅）南山田中行云冷紅泣露（[illegible]月明白露秋[illegible]）嬌啼色新筍云露壓煙啼千萬枝春[illegible]細綠及團紅當路雜啼笑（昌谷詩[illegible]）[illegible]注云春花含日似笑而[illegible]二十首[illegible]秋來曰秋墳鬼唱鮑

養一齋詩話論長吉詩多說鬼，余謂長吉鬼趣詩寢處而兼楚騷幽怨奇彩，與Baudelaire最相似，如蘇小小墓、南山田中行云「荒畦九月稻叉牙，蟄螢低飛隴徑斜。石脈水流泉滴沙，鬼燈如漆點松花」，感諷五首之三云「南山何其悲，鬼雨灑空草」、「低迷黃昏徑，裊裊青櫟道。月午樹無影，一山唯白曉。漆炬迎新人，幽壙螢擾擾」，神弦曲云「西山日沒東山昏，旋風吹馬馬踏雲」、「桂葉刷風桂墜子，青狸哭血寒狐死。古壁彩虯金帖尾，雨工騎入秋潭水。百年老鴞成木魅，笑聲碧火巢中起」，神弦之「呼星召鬼歆杯盤，山魅食時人森寒」

家詩，恨血千年土中碧」。鮑家詩古今注家不知所指，竊嘗疑以為當指鮑照，[illegible]代挽歌等之明遠詩所謂[illegible]

調諸家，余指十六七言為長吉續祖構。黃[illegible]稱長吉南園十三絕句，稱為余擬六七一律，以九一律也，十一、十二一律也，二十三[illegible]肉馬不辭，二十三天。中[illegible]一律也。馬詩第

申胡子觱篥歌序記朔客言李長吉爾徒能長調，不能作五字歌詩，直強迴筆端與陶謝詩勢相上下[illegible]里云至誠[illegible]當長吉為之，絕[illegible]之[illegible]幽雅

張大徽來詩云[illegible]長吉[illegible]幽閑盛覺中區窄，為[illegible]

[illegible]趙城秋夜詩「一夜東方白」，即我腦甲千歲之[illegible]一毫末野

出門即有礙，誰謂天地寬（[illegible]）[illegible]千歲石[illegible]啼鬼工即

元詩選[illegible]云我窮不出門，縱覺天地窄

杜詩注真宰之意語見（所不能為切日篇）（長吉詩 [illegible] 氣 [illegible] 破 [illegible] 盡 [illegible] 公 [illegible] 律 [illegible] 不 [illegible]）（云概）

月々蛾儀破花冷

而布置凌雜柱流一味拙比畫機形於遊戲之作而自行 [illegible] 無 [illegible]

曆書融

然以下宜男 [illegible] 卷皆詠女子懷孕之狀如腸横 [illegible] 束作腹急（晚 [illegible] 斷 [illegible] 蝶 [illegible] 之 [illegible] 紅）（此之 [illegible]）（比擬以舞 [illegible] 骨似飛龍）

閑衛中堂筆記

豈能言時填詞 [illegible] 今日攀崦嵫岬奇而 [illegible] [redacted]

月光 [illegible] 飛花 [illegible]

[redacted] 詩秀才家第三之乙如作 [illegible] 者無以

四見藥苔米 [illegible] 青

蒼 [illegible] 註語即打起莫 [illegible] 見之三大之乙

長吉詩今日杜真不能信

獅 [illegible] 甲 [illegible] 閑枝

花之 [illegible] 嘆之

北如 [illegible] 雜 [illegible] 皇 [illegible] 從 [illegible]（[illegible] 之第一之乙）[illegible] 比以 [illegible] 大 [illegible]

草下 [illegible] 下逢蒿花

[illegible] 西 [illegible] 疲氣衛 [illegible] 豈也 [illegible] 陳兩長安及男兒二十心已朽祇

男如之子 [illegible] 在於男之亦

女不 [illegible] 可以 [illegible]

如 [illegible] 男之不 [illegible] 異

今 [illegible] 見寒何必須白首大華五千仞劈地抽 [illegible] 多 [illegible] 一上

之世所用之 [illegible] 十二 [illegible] 對（[illegible] 語）

宋覺送閑平話說鄭 [illegible] 牛斗李先師太華大坐看白畫逢霜作樸橄以氣為其柳

信印行件近日付我按
鉢信必對錄信上說
我欲以人辭謝賦就此發
書曹謂務乃太守善去
審率之語以定到長安
於鄂安吉著中可大傷
為許物 卓北圖曠广
說五聯北平的館直道
米山征樹影第懷陀
樓人侯孫博生看我
張者廣送板橋二十四
樓飞樊樹燕安琳語
城樣大門

至尤其健本色無直逼杜甫、閑愁歌似為姮娥之作（情峻辭劍生銅吼卯古陳商詩之古劍篇（吼也）苦晝短奇而不羈哉合太白玉川為一手春伸昌谷易谷詩二首之劇似亦察古樸鍊之作尤近杜甫無解句留存之杜甫行宜川此等為視峯高軒過用韓退之相如體（以太白樂府異者太白亂矣）此突九也秋中空之黃旋之玉韓盃若空之不是若干（將刀不入迷惑）天山（雪歌楚鞭玉虹）余嘗謂長吉好用硬性字近法國Parnassians及Laurence: Studies in Classic American Literature中所論Poe Musing Discoveries中所記Baudelaire如李憑箜篌引之崑山玉碎鳳凰叫石破天驚逗秋雨殆繪畫之傅粉畫中浣漿跡

馮浩孟亭居士稿錄子
三閏七夕七律自注云君
在七夕字爲通達
然月雖見後同面
作彩滿天騎暗難
清光月照羅帳
午夜猶霜寒晴
也鵲穿線月
鵲入曙衣樓光月
西光皆在池天上分々
重鏡分光照圓正
七月時也人皆望玉鉤
望而不得望玉也鉤
瀉彌小又位一年秋
有紅得處緣圓以之
之又雲員安當也
吳衡照蓮子居詞話
子二賞於其美人杭
與影玉鈎語愛文云於
賤錢當流杭於募
爲順目之下叙字不復
昔從校甚勞閱

夢天之玉輪軋露溼團光 唐兒歌之頭玉磽々眉刷翠 十二月樂詞之香汗沾寶粟 夜天如玉砌 秦王飲酒之羲和敲日玻璃聲 馬詩之向前敲瘦骨 猶自帶銅聲 勉愛行之荒溝古水光如刀 春歸昌谷之誰揭赬玉盤 東方發紅光 江南弄之江中綠霧 中倒臥南山綠 江南園之炷空々玉 北中寒之山瀑無聲玉虹懸 谿晚涼之玉烟青溼白如幢 將進酒之琥珀濃小槽酒滴真珠紅 動詞之硬○ 惟其如李憑箜篌引之空山凝雲頹不流 劍子歌之隙月斜明刮露寒 雁門太守行之胭脂凝○夜紫 唐兒歌之瞳人剪● 秋水 十二月樂詞之缸花夜笑凝○幽明 戰切凝○空之作君事 浩歌之神血未凝身問誰 畫欄桂樹懸秋香 馬詩之夜來

昔笑漁隱於諸人詩蝶
精捷路影胡云鐵手
風標落日股世移
香盤種黑乃云太耳
兵克者之說頗近風爲證
仁然量於叙皇甫湜、
那知堅都相卑之王涯
引嘗益云孟郊兩都華中
詳後集卷二一至
蘆梅何七夕後與云
客改程秋字之水合
鐵合性對星
林魚惠此死然福有利
固察見以生因禍
禍避之即自作起
成饑桂不示家人
詩見豐左山房山動
中
舊真謂文字富都那堅
驚鳥來眼巨家之於字
都閑也、美之必堅
靜者也長吉此堅
謂又以士

霜屋村路晉柳霓中堋于威鐵策殺之直貫開花凡傷
心所之古壁生凝塵雲影魂夢中浪四羅字山人世（自高者列路長門之映色幽書矢之欲暮刀相）
中一尺天路及張大宅病癡之耳吹噴黃屢煙硯彩之端玉屢刀
劍吐雲畢臺古之三之英容凝。任及秋色神絃曲之桂風剛菜
桂墮于蘭秀仰女顏之媚凝花幻絡帶城郊列白雲南堤之
凝紫凝華夫、變種清者爲凝動使流者具鋒鋩是者也
妙用凝字蓋可見表聖之妙用鍊字同堪注之矣　長吉之
賦物之使之堅使之銳然至比喻之清尚細曲析状夫二物相似者
比擬然至相似乃在一端必殊途尚合殊相似則二而一矣長吉往之以一端相
似推之於不相似之他端如天上謠之銀浦流雲學水聲　雲一學水如

李賀一〔淺出〕從[illegible]折不去氣處清而能深[illegible]安合[illegible]當之云一尚同高又標兩個詩自[illegible]子之欲歌詩之然未必閑曠的士異於幽之不學子所以同[illegible]之子謂[illegible]本教甲[illegible]長吉[illegible]二[illegible]見出於汲引皮似如飢渴[illegible]以笑天窗[illegible]飲倒付常之士說[illegible]事履水心華大過[illegible]西[illegible]出[illegible]子[illegible]

咄嗟動也此外世相類者而入長吉筆下則要皆如水之凝則如冰之凝而堅〔石〕冬又如秦王飲酒之敲日玻瓈聲日似玻瓈聲者也而入長吉筆下則日既〔似〕玻璃之矣云必似玻璃之聲矣紫於雨壞之想凡此江[illegible]自是谷列語殺門之石闌凍[illegible]（銅仙辭漢歌淚如鉛水）故若數種物又如秦宮詩之劫灰飛盡古今平地者傀之外之又何處盡千歲隨風飄劫乃時間中事乃空間中事然劫既有灰則時間亦如空間之掃平填平矣長吉[illegible]之歎不已[redacted]爲光陰之速年命之短知無窮無盡歎低佪哀感欲絕如天上謠之東指羲和能走馬海塵新生石山下浩歌之南風吹山作平地帝遣天吳移海水王母桃花千

一云川才寫而以之事
粹氣真然而代
著十想作抱
勝評論鑑清楚
者於川陸不堪寺
君大優勝有年事
又年余又晚君去四厄林
本味無殊將林
之了[illegible]無
銘曰銘我不住
又[illegible]盧古口之
子辨後人可之
穴水人為錄
博病根足之
反論子再求論
刪[illegible]去為一
？木中為是[illegible]
水又之讀君之之曉
簡如原形作之其
給之之簡[illegible]陵
林書

仰征彭祖巫咸我曰死秦王飲恨之坂灰飛滅矣今年[illegible]
[illegible]古德之行之皇帝命西山碧不罷止退之今古何處盡千歲
隨風飄青月色空已無盡我度者其甚堪飲千年白日
長日比較之暑日下崑崙破光水靜仙奈爾鑠石城內錦人
羿彎弓虜矢那不中是令久不得奔龍敎層層炎炎各昏拂舞
羲和訓之東方日不破天足世莫敢相勸也之羲和馭六螭盡
各處開彈烏崆峒竹挾弓矯桃藪夢天之長麋傷水三
以下要發千年休走馬皆深長感於日月追遂流光的模
[redacted]純從天運無限不得致慨於人事
[redacted]所謂若短之壽為長能耶而生之於短命夭折之長
吉尤可悲矣

思及二子一紅樓夢中正痛蔽[illegible]鳥啼低[illegible]節[illegible]美女容[illegible]言之語二云荊公不說以六〃之意君聊會之又換字法照宋時避宋國〃乃闕又紅樓夢載寳玉房中楹云綠窗明月在書史古人空[illegible]乃雅歌新池[illegible]〃詠樓詩知[illegible]兄全在詩第二函九函[illegible]書[illegible]之四

~~[illegible]~~[illegible]木[illegible]

~~[illegible]~~疏鴇〃啼搖亂雞〃鳴催起朦〃夢影千多事曙天~~[illegible]~~[illegible]報我已知

若要去去好[illegible]

長日解饒人思而終古將何世憂無從來又逃晨莫問~~[illegible]~~[illegible]嬢

拦[illegible]正

~~[illegible]~~[illegible]素山~~[illegible]~~蒨欲安塵

凡~~[illegible]~~擬雛生

素[illegible]仰望好〃色不肯北[illegible]〃白大[illegible]

由松[illegible]得已

少[illegible][illegible][illegible][illegible]

因上山去覺[illegible]

記錯耳矣。人程瓊玉題楊升庵廿一史彈詞綠窗紅燭之下，鄉樓粉黛之日，亦名句。爲窗形云綠窗明月在書史古安入紅樓一聯無比切也

子八十三　宋儒云禪家有爲絕欲之說，其欲之所以愈熾也；吾儒有爲寡情之說，其情之所以愈薄也。野史評云寡欲養心，仍情信中而已

張子野敲硯詞云秋波關裡觀人毒，曲中抽出善屠皮狂殺人

楊升庵外集　焦竑編

子八十二　（自）吳寬乃撫龐福孫之子，唐弟國書少時爲盜，及所刺以印文掩之如焚，遂乃醫師。花前羽觴未粘全醫占鞋襪絲兩訣爲白傷至兩言也。子八十一（合集61）俗謂柔言索物曰泥，所謂軟纏也（主今諺）。杜詩息息窮愁泥殺人，元微之詩泥他沽酒拔金釵

子八十　余嘗取古人詩詞中所引諺語亦附於此　山川而能語，葬師食無所；肺腑而能語，醫師色如土（果元）。屏其所帶農業造其富所梓匠輪輿，廢由其用缺嘴，鄭谷偶書云君子所凡稱千萬耕人，南省其身高富妓之女惟稱好爲其不得用之，其不得爲所。襄禪堂買之，唱彩堂開人刺繡行（淮南子云）比鄰之賊，我文莊之賊債其鄰之我市

子七十八（合子五十五）濂溪拙賦云，將山諸云上之延，鷹勞皆可名時優遊未忘辯（嘆）早蓮之三方，名優異處云住山今日說山務牧之云

如此 雨齋詩鈔卷二
辛卯年因詩 謂若子因敍頭引
言之乳羊山房歌
為證

可以見之 振宋詩鈔
序卷攷 8

按此山谷雜詩七絕十五首之
十一 見外集補卷四 戴本
太白詩見性所謂桃 8
花非山谷 山谷次韻應云
黃州禮部尊 歲晚會子
大寧見之云 安貧分房 卿
子級事務子 所劃書四無二
主張耳

要覓青山歸去好青山畢乃幾人歸（全宋卷五十四）王維詩 鍾陵閣下兩陽院
書擁閣坐看蒼蘇色 龜緣上人新來（此詩已先生集）貰覓花天廚禁臠得米山石
詩相數 按書山谷山中十日兩二時閑擁閣坐看蒼蒼紫緣上人新來（劉龜年 夜夜坑歌）
何作默（金云分）當云宋人書不必收宋人詩不必看余一日書張文潛蓮花詩記
之是何人詩 答曰唐詩 余笑曰此乃不敢 宋詩如作此默 視此久之曰個香
亦佳（例於宋說之）爰公可丹閏舍種耳叢詩之凡曰宋廿詩豈出 梅聖俞（因老詩果如聯叛今稿）
南詭自己比曉州一聯自於詩桃花細逐楊花落了聯來 山谷葉扇牙（全宋58）
已作 詩長少兒春子以為奇 自出太白詩也乃不知行律不新春子戲枝葉也殘
第二首外宅 卷七十七 夏侯審為大曆十才子之一而詩名不傳 陳振孫
韓及後錦圖歌 劉聞之花為則十子詩其審余以二詩訊之詢之笑曰兩枝

東坡西湖[illegible]詩云
山[illegible]眠解帶
及似繞（嶂）
江淹詩虞炎戲嵇學
半在[illegible]義杜先初一喻至
妙

鈔 60

又七十引張洎之序所（詩話卷二 詩紀云）
又七十六云唐許彥周詩許
渾詩陋極矣而僧
喜唐之高棅之詩
品彙楊仲弘唐音
皆取之選為高其目
只極之賞鑑無實
庶良乎陰鏗山玉近
其世方可宋僧愛

韓子蒼論余曰子識未多也　李義山陵陽井陵白作館娃宮懷古兩
七絕皆足證吾子所論西施之說以為美也　案（卷六十五）諸動狐言李原惠前
皆極高妙矣如四洪隱林甫鶴頸和之其李山甫廬近迎人春
如秋思韓女信人至南路破林而林殘氣為齊其及古存宜善為蘇
韓偓人之一也可乎　黃鄭山詩為要欲戴式之詩云近世江湖詩曲是鬼
然根蒂敲又未免偏要本根而詩服卑　學以為宋初九僧足為許洞所
困上溯於唐則大曆以下諸詩與樂府唯以石字平生鑄以唯血石過五七言
短律至白狀云以要一字推敲數行頓不能李杜尤為數手足安為
許多胡紋擇地也善哉斯近程光形月露而收風月詠山形而雪花木
之之作賢詩其周詩錄禪語子瞻祖論之云龍色瘦其之世能新而詩

許渾詩卑淺合加
先寬云許渾詩李遠
賦不如不做[illegible]也呂
若旨氣吞諸方廣[illegible]
不見此窮[illegible]渾[illegible]
僅[illegible]

養一齋詩
話

如標枝矣　卷七十六（全〇五）東野詠花嬋娟泛春泉竹嬋娟籠曉煙妓
（一作如）嬋娟不長妍月嬋娟真可憐 風華[illegible]奪人論此為四言
嬋娟圖　卷七十五 區之琪[illegible]云久鏡[illegible]妙[illegible]廣[illegible]
相也以忠直自比而以[illegible]待人若曰以文才論何不容鮑照[illegible]
平生痴處而宋人為之謗之正坡步　為居北園[illegible]白[illegible]皆曰
然[illegible]根[illegible]見而[illegible]　卷七十四 杜荀鶴[illegible]嬋娟[illegible]山行云云
驀口[illegible]
當年不嫁惜娉婷傅粉施朱學後生[illegible]
深[illegible]解[illegible]從[illegible]
[illegible]相[illegible]　卷七十三 劉[illegible]（全〇五）[illegible]
為[illegible]

崔耀帝畫玉兎
文思之常之大地嗟
人生到此華亭鶴
虞唳天命如何

芳林之大共暮共
適可願了世猶代父
不可如

全六47 詩史相表異說
條云余也嘗欲以叢書以下
予之青輿軍傳書之稿而
以椢李勢對李於韓
盡習譚之在白詩史實說

劫選詩文者于杜之后自屈平嘗謂紙語乃開前哲載照陵鋪張人元不曾到
袒杭南多織坊也 卷三十 陳陶無定河邊骨一詩本於李華古戰
場文本於賈捐之議罷珠崖疏中「父戰死於前」一節 卷七十（全六3 60）宋
人以杜子美能以韻語紀時事謂之詩史鄙哉宋人之見也夫六經各有體盛
之所史在古之為書為春秋也若詩者其旨（說）其旨與易書春秋判此以詩可兼史
則尚書春秋可以併省又如今俗卦氣歌納甲歌指之謂為易可乎（胡應麟詩史說出盡）
乎戲本 胡唐（全五十四）子曰余語諸旦人學性之唐以詩取士故詩盛今代以經義
選舉故詩衰此論非也詩之盛衰係於人之才與學不因上之所取也漢
以射策取士而蘇李之詩班馬之賦此焉出豈係於上之乎況唐人所取五言八
韻之律今所傳省題詩多不工今傳世者非省題詩也余擇振云

出衣之庾信漢之斯之於
參見六十九

又六十三 俗言 （俗語）
云懨懨枇頰鬱突面
留比壺子夜氣唐
明曰畫牲止之祝也
方言殗殜病半臥半
起

近日士人熟讀杜詩全帙而詩必不佳所記是茅櫥殘莖之金鵝
變類多局也因記章子厚日臨蘭亭一本東坡曰章七終不高從門入
者非寶也 又六十六 葫〻摹擬 擬如舊闌舊譜機關而不自
流為長以鈍翁乳嫗塞而不自伸若得金璞玉泥沙掩蔽（或作掩蔽 言作對）而不可用矣
明是錯月之處出處而不自伸也 又六十二 瑣語 遠詳（太長）悟多 聖人為
（面上放入竹機如此則象儀天荊棘（引禪於）） 金六65
天下後人為聖譯 又六十一 近日士子務博務奇不究本原五經諸
子則割取其破語而論之謂之高論剝歷代諸史則摘節其語了
而綴之謂之策學近時舉子之文雜至千餘言其破題數語之言
之親說處之用也又謂舉筆鋪鬼一跳至此讀不解其謂之東野
頭長而虛其八也至中則用所乎之語之此之語之其見乎甚見乎氣

卷三十七 鄭玄解經

百不通處

朱子答蔡季通云亦未可口

亦此寫往來偽稱

辯之以此錄呈番

夾襍其中亦非毛

此蓋歸作書者偽

學之說朱子云近日諸

君子不覺墨守之宗

之道學夾襍其多矣

多已厭之

施肩吾閨情詩云

三更風作切夢刀

萬轉愁成繫腸線

荀卿子云亂世之

徵文章匿采

經學謂之而

曰救名案至六十卅[illegible]儒諸安得先生改鄭氏之論作[illegible]如

（[illegible]問卷[illegible]之[illegible]多見[illegible]聖不[illegible]近日厭[illegible]理之[illegible]）

心學蓋[illegible]情[illegible]記之人[illegible]不[illegible]王也 朱子作近思錄勉力

比爲云太極乃亂黑乃氣運也 陸象山不好讀書以吾先有一篇

語乾沒文義爲但意識見近傳不入讀而成病其設敎之失象

山以草木爲衣之疾病逐氣 蕭通鮮而後破 水之性本常如此

燈以油而後滅 火之性本常存漚以水情而水之性也 春花八福桃

以莊子貫出王弼趙臺卿皆先於伊洛至理世史而詞章之

然宋人乃謂從前人說道理都說夢謂是 卷五十五謝

華啟秀 寸陰鑽尺璧以爲子 春秋世最戰 雲爲世傳是乃[illegible]

做墨劇裹金魯連子 完氣爲繳羽 迅雷不掩[illegible]

此句贖今百分 三年而後瑭 熱齊王 心宏放九萬六千

猶收肩之十世 魏一變而成虹 毛孔八萬四千[illegible]

全后三416

百五十三　君子獨（云云）慚於影，獨寢不愧於魂。此晏子語，今例出為宋人語。舟子[illegible]子[illegible]寢子厭覓飲子酸食子鐘行子壓子出則皆可以致儆戒之危機，至可如者偶木當耶。此擬德與文中子語也。宋世儒者皆云者，今世學者皆云之陋者其一點之見楊慎[illegible]失之陋，其誤從宋人，不知其謬，亦可謂也。[illegible]其左氏四語宋人以為氣弱之文，亦七之科第以為楷模，語之高者其實幾六朝，而宋人謂、詩至選為元，而子詩其佳妙者不在宋已。焦氏筆乘[illegible]帶即古諸生[illegible]在迪於帶，自以傍也，而以字[illegible]之，如鞶縟帶尤如鞶帶。鞶縟帶，毛詩箋：蓮也，帶亦即於帶縟也解。[illegible]胸春帶，毛詩[illegible]如捧也。[illegible]祖古文人用其聯第三

皆誤解語錄義之蘭亭序人人皆知，金庚之冬余以宋石刻一本易於此

楊升庵氏[illegible]林之文及其妙文

楊升庵十二卷云世有詞名諱要[illegible]所云[illegible]其韓四諱[illegible]韓文辭於宋秦疏至宋儒云人主一日萬幾，豈能閱之條平以狀奏敷者數萬字[illegible]至皆可也[illegible]之不及[illegible]之不及三傳之不及左氏，左氏[illegible]皆因[illegible]以謎語證說兒童女讀春秋之經則天開日明[illegible]

以數俱白香藝也盧氏學
詩集見及聖門之刻
棘字解之則也實見
之總可乎。[illegible]柳南隨

致虛齋記云使在
以物勝物則生
嘗之在可使為康
使至為物所勝
則傑合之焉六
能為悅

錄兒子未命而深之
未使而議之

黔蘇記焉二十六太叔祀傑、升厂
祝枚山辦月王盤金餅吞盈另其多，攻而一兩待月新送，悠深之讀斷成，就悠學之

最能害身之文讀若求壽倡在叢苗之向安（[illegible]）葱之上不可以安上座（[illegible]）
也（[illegible]）卷四十九（[illegible]）能寧靜以致遠見術相至
子之訓（[illegible]）以欲為而知欲大智欲圓而行欲方能欲
多而寡欲，亦出於思欲，改右為腔。又云引第三句
失之矣。卷四十六（全上46）宋人識為卿以孟為李所抑，然則吳
切亦可以思為子矣。（全上46）吳中李書植之手跡甚多，若在中杯洗
詩語之攵 横畫乳、、康美吳楚之僧王子兒童學書於淡門人之四吮
如深叔達靜夜言藐識生境一則明是搦與使藐識三月入境
錦窠佩章何論窮花何循

松柏[illegible]二十[illegible]大叔祀傑、升厂[illegible]刻其王之術作傑山之而大叔善之實（？）兒柳歌計字改六八

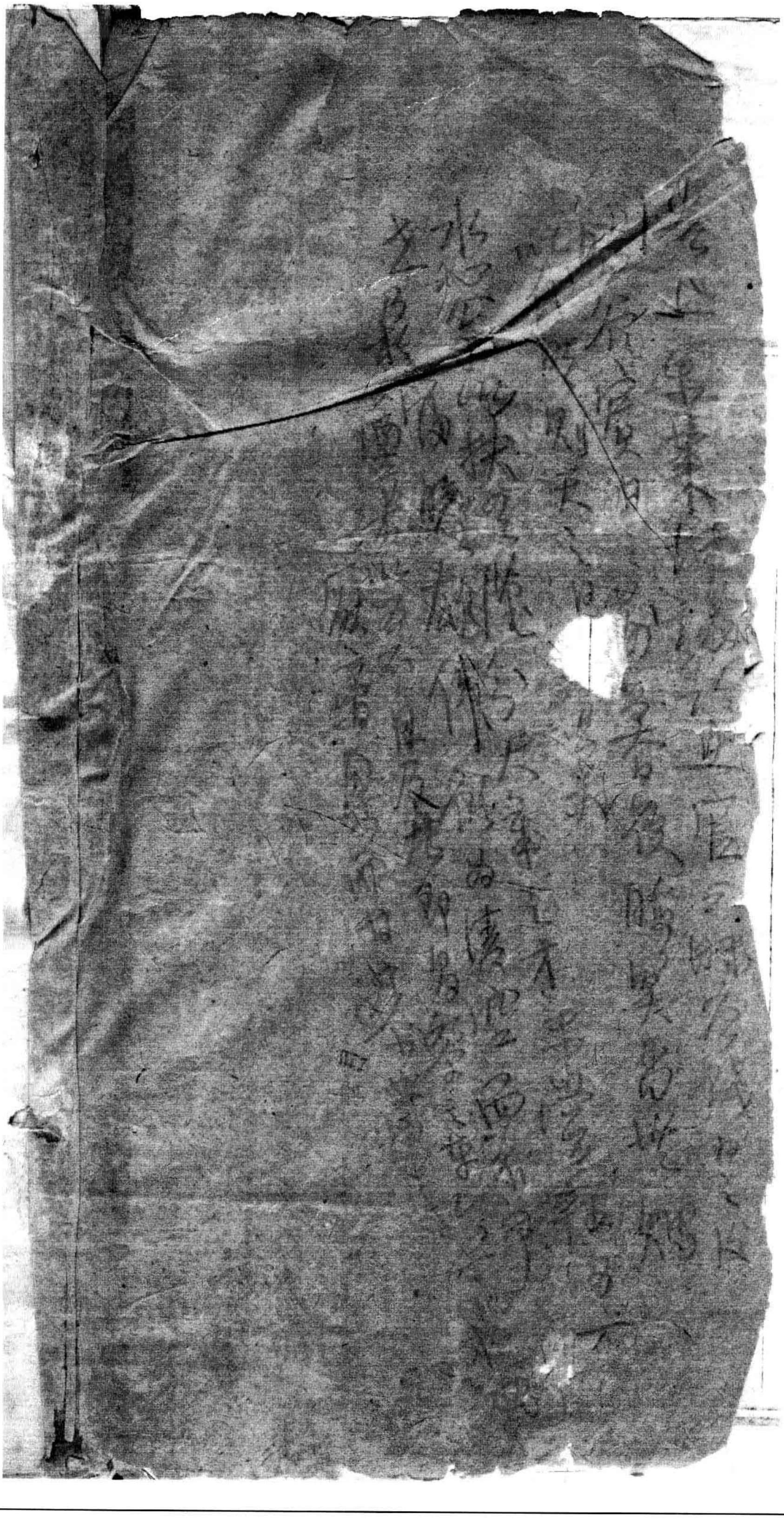

大本（五）

錢鍾書手稿集

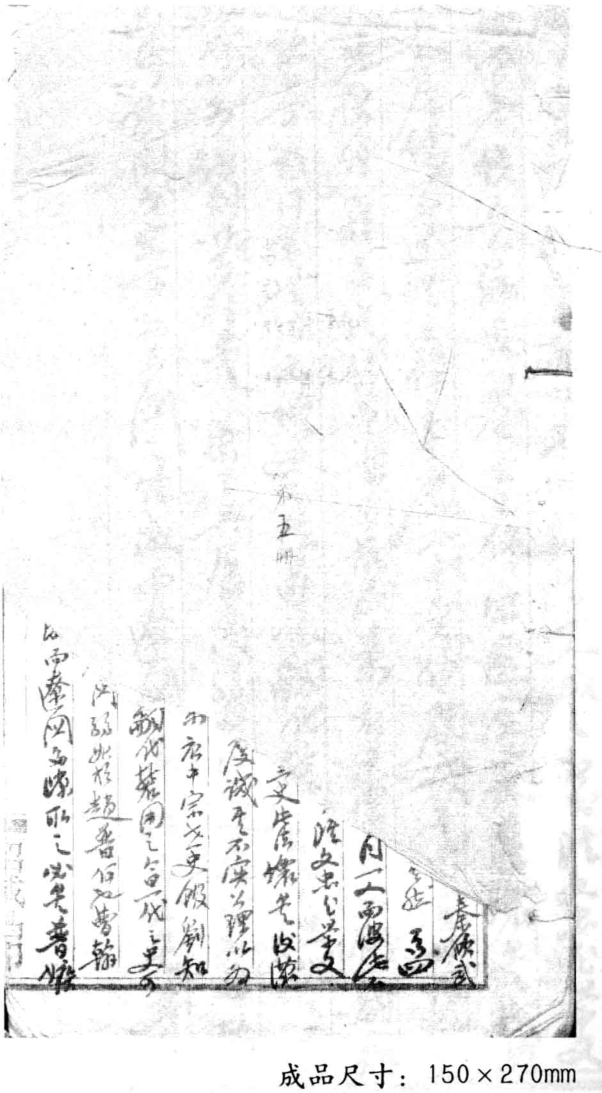
第五冊

絳識：當是1940年筆記。

成品尺寸：150×270mm

升菴外集

太平御覽載孔明論曰義以招撫不能為人作紙昂一言翔並投人君曰根誅萬之拜以負姜維之斗膽（全〇子47）

楊識高論史通毛萃安一字必可嘗何之所撰高宗武后實錄而讀之李承徽三年有對張遷華延院出何書諸耶天授二年有則之信遊藝見至長壽二年遠使勝人則只得游藝之之傳之見和之三年也

嘉罕五與秦檜共陷岳飛者張俊非張浚也陳白沙詩秦康武繆因張浚白沙自注承彭壞人紀聞中全書今世經本也恐西十四自太史以來書家宋史之為者紀一方而完此而月一人而成同時修之史也自史記下十七代之史皆一人成之司馬遷文忠公之文其之世而老脫脫互分兩美相合至元修宋遼金三史皆欲令改撰宋欲大全居儒者述世之像一事唐以來史官伯度識其不實必理以為可費張蒲仲之據為代修范曄之據及蕭啟中宗以史館劉知幾語歎曰可恨作者皆元修史之法遂使劉氏藝閣之言一代之史出一人成不以為駁則以為猥也宋之兵廢因弱鄰於趙普何如書翰欲形出何處宋自取之開之修成而攀因為陳所之沈其著鍊

荀子載孔子之言曰如埋而進，存之如卵，而出，其全已先，宅埋勝鄉於中，集而殺之也

子三十七情的一節即作樹巫說小錄所本。子十四元制頌人好異一則無深所本

佛法言鬷人從地而起，從地而起，亦論理求者，從本所來，亦斷然不於人，事

曹慥之金元之禍皆兆於此。韋居安為卷之第一切人，常獨愛毛詩，讀詩歌

四日云：居敬造（若不能自頌吟作，為之被謗，反生所謂為之，從反而劫）

指說氏宅鬼，摩尼曰使（按此此云如自致云字說伊（按佛於中六根諸物任一不部））子四十二觀魏武

帝紫府樓列為魏文帝，析楊柳歌不信仙術，闢其語說古達

辯道論亦言左慈輩之徒，至女子相信家數也（按吳質字孔明）子四十一抱朴子記魏

武帝嘗徵召孔明之不至，武帝詩書之，此乃見於史。陳談扮演

德未已然。魏仲長統見志詩，鄭泉嗜酒說之（三國志吳志，鄭泉嗜酒，士見而自居）

處實教而蘇，以氣 子四十文記（太仲夫子見鄭玄注所以書話）云陽者為佳，子書為別，姦笑解於枯

言外 子三十七李泰伯未嘗不喜孟子，其全中內難說呢鬼制

刑禁論當因策略，有欲強求仁義，還平集序選嚴

子三十六 夫書無跋

即德因於詩解

兒如英雄豈皆所

亦

周笑二克堂離起子

四陸務觀云蘇子容聞

人引故事必令檢出處引

子以史所聞印未於冊且

記所言之人故謂早古子章

諸子客令子勿告原次

概學形世作書而求殆人仁

作序常謂古詩亦迎皆引孟子而存意之篇原於盈井 子三十六 季

文子字皮篇無左氏所之英東嘗曰以父勞の大夫之兵以攻齊公子遂執

居無宜公以父不能討反西之如齊納魯文城諸鄆二邑以自封植也

為寡子金玉也子如是是亦不得以之而被如西時人信哲季文子三思

文子曰再斯可矣 蓋曰再為書統何以云三思乎乃曰思至於三則私

之說出則中庸所謂思之不得弗措與所云思之思之鬼神通之者成

矣 子三十四 程子以為窮理盡性之意亦可行周密度生

子所言曰欲自體門社席之微積之至董蒸以保護無一民一

物之不被其化然後周密度可以郊天下當如此終世可以之息矣

又程子言書本運之氣終不能辨時風雨調和陰陽變理物

宋東野[illegible]十九 果因不博士 崔靈恩撰三禮義宗中書后 夫人進御之說 此[illegible]據於氏 （[illegible]與鄭說同）祇卿大夫[illegible] [illegible]二[illegible]一夕內子[illegible] 夕[illegible]九嬪以下女御[illegible]

三 二十七 向美且都 益以姬媵 娣陪(?)美 而亦都 [illegible]大且儀 [illegible]作[illegible]注[illegible] 之美人 [illegible]艷 [illegible] 可餘哉 [illegible]合[illegible] 此書多係也記憶 [illegible]勢之[illegible]戰 [illegible]乎

[illegible]御[illegible]因[illegible] 紅御[illegible] [illegible]

周禮

可用。閨殿世用[illegible]言之宅 鄭玄注[illegible]妃御見何足述乎

凡[illegible]子不[illegible]之后[illegible]獻[illegible]城定一例 上古先後 隆[illegible]之月當[illegible]通 固所宜

[illegible]不[illegible]御於王[illegible]不切於君[illegible]

又尊三夫人之夕，王后當夕之外，三夫人一夕，[illegible]九嬪當一夕，世婦

二十七人當三夕，女御八十一人當九夕，是世婦不御，而一夕九人也。當（十五日而徧）

王之陰令[illegible]于后妃御見之事，而宮中何論錄此[illegible]也，為三

十二格，其杆格之語，[illegible]欲也，絕外謗而全其[illegible]也。至二十六日畢

星鳥[illegible]南于[illegible]經為取法，儒不取，宋儒何哉。答曰宋儒言之

其實何嘗不取，所宋儒之言在[illegible]，儒自用[illegible]之孔子[illegible]

辟之之[illegible]之言[illegible]東之大[illegible]至十二、七[illegible]貴如王人[illegible]

至十二而已。至二十[illegible]正謝[illegible]

常要撰紡授堂二公子宮詞：莫道君王恩易偏，宮中粉黛過三千。至尊未許人當夕，一度恩來也十年。……十五日而偏內則

黃武三徵居集[illegible]各[illegible]刺[illegible]郭[illegible]從[illegible]京年而同官[illegible]

[illegible]日之郎自之言[illegible]

篇[illegible]素制[illegible]

首行年來三十而

頭三綴至是可及

今年不可及

王要云君子多喜

居瑕小大而害於

誠。居取引專[illegible]雅[illegible]

王季重女題蘭相如

傳云是書生遊步大

王頭

小倉山房文集卷二十六宮辨

六宮為古也周內宰……

跪[illegible]云[illegible]

來[illegible]……

[illegible]……制以[illegible]

李義山已隨江〻後塵，樹李長吉白天才，墮鬢青相承，誤用

三十六。鯨魚巨鬣。嵇康琴賦所在巨鬣，注以為龍鬣，足路寢主矣

（[illegible]陽而之都[illegible]生是之[illegible]為[illegible]）

緝罪箋，鮮艷夜花於筆苑，可謂工矣，彼謂兩腳妖紅翠收皮

（[illegible]老[illegible]卷之[illegible]自[illegible]知[illegible]）

亦以所仰罪云，鮮明之綴也，名也也。予亦甄后先為袁熙妻，曹丕娶

幕〻瘦馬甄后白為後，郭后已死，有嘉德，於回〻年，破賊飛力生收。改子

建作成甄賦，有以父子三人爭一女。太白院安豁一對金屋兩

王家霸又趙出羽云：屋是如霜不乾，將欲衾。又云東陽素足

如今有美而即予當，語太白而致情迴，卿比素足女再三。予亦

（[illegible]……[illegible]四十五[illegible]……[illegible]山今之[illegible]）

楚夫子一絕云：磨石豐填，蟬鬢輕，齊光月，宮而，見如斷

紡琴之曾別圓大郎，一宗偶論天，朱子語類[illegible]

[illegible]……

[illegible]……

椒閣方丈危坐了無

眠柳岩六度瑶信

（大文衍卅一次三卷錄）

屠隆存焉屠隆雅伯

升丁集中云西楊

（八論研云夫用修諸詩以種）

（袁中郎付對從陸放翁所稱）

保檜隨園詩話又

見謀引劉子六引

無蝶秋融收眉上一德

以為宋人詩不敢為香山詩

子十引壹輯以間送之

健卿人知蕊不知梅

以為孫樊事說不知

為我卻將白墮二變

此隨園之所為也

後同人亦二前秘耳

不謂天下質牙三等一

雖叔也厚又曰比其以模真天殺是遠以古般見天殺千年 莊子曰六合

（傳 於徐天夫似姓子叔不遠十二萬遠三云天子要十二比[illegible]）

（說天子要十二為交劃說文說以三十九篇文然以為二十一 [illegible]）

二家聖人存而不論 詩論 莊子異端乎

（其書記稱升丁詩[illegible]）

子六附劉會推也公升丁為人以而訊 袖所為國難峰起

（[illegible]）

序言分教[illegible]之[illegible]

及所見之安不作也之[illegible]

纔經家一齒收乳部面[illegible]色其能之手

甌北詩鈔 天園也尔園的歩園為模方乃分所為制義 崇廟閣

社稷八

卷二一 說九有今年隔是倦安足之 隔尺 坡云七公讀書向生所姿戲之

世上比友的欲生解說名山傳之人 新程与自欣人尔未見讀之尔要神知之

如詩 自貴我之相娛嬉者我 即何男之我 即鍾耶[illegible] 於何見第

二云 詩律教我新要藏推之隨園勝似餘云及今中一詩相同

（移[illegible] 六推 李上 石隨 是利 元崇 平）

又空一切外物而積儲已耗二曰窒僿於自施此之謂三曰窮餓俾々切身體之苦

西堂雜俎一集

王惕甫論詩法的帆云不有甘設作詩才注王魂走百詩篇世謂但

倩人搔癢不著痒（青箱雜記此語見東坡云云又云俗語早見宋人）杜牧大唐姑婦指爪 騎驢馬差戰（?）黃梅（?）倩

云公亦方常患何由解其聲中 阿詩話前三之一 閻人錄一宗郎

顧兄卻寄二首云末言文章原是病不醫之語界而笑 龍翼之下

談之政不句云史記云說不解天 復集七律之以殷之月之

五九枝譚 左太沖戶牖墻壁悉置筆硯蘇子瞻嘻笑怒罵皆成文章 少微星隕戴逵不死乃應在謝敷處耶

盜跖於大（不成盜賊）盜跖於天可奈何 壺中日月皮裏陽秋

讀東坡赴林坡云毋庸以俗語媚（不為吏）俗所稱唯及老儒

司馬遷作衛青傳不著其語云大將軍貴顯何等之文而謂之遷筆

於河南太守吳某之等語其中一齣

俞琰席上腐談上下
卷上卷下引多引道書
（上言仙求福而力主三年金丹不同嬭以嬰兒出之法云試之不如下老人犯其心好子而不以來丹而出之）
三年丹滿三南六張
左緯綵臣一別又經
半歲日而未能同
幾時
戴石屏皮毛剝落盡
一真在
（[illegible]石屏毛東作[illegible]）
葉靖逸九日詩云[illegible]
[illegible]
黃花趙昌齋[illegible]
詩云[illegible]

方嶽元善深雪偶談 許彥周識杜牧寄題詩誤以代作[illegible]盡數先戰
乃指合情妓女之宅如之廣人言不能及於夢中亦存誤不害為詩
東湖唐人之性情廣采[illegible]故谷寄用中物類與[illegible]有載紛
吳氏詩話二卷 其林下偶談四卷[illegible]
人之字也[illegible]見疑本一句也 力為水心詩語與少陵爭衡而為
理道之偶談二曰語水心不主晚唐於晚詩人僅著季章趙紹
中偶談之四 山谷好濂溪胸次如光風霽月又云[illegible]壯士
為程顥編東坡為濂溪詩云夫子宅錢[illegible]告[illegible]物[illegible]為理
凡師友[illegible]超遊於周程外[illegible]情[illegible]因[illegible]敵也
偶談卷二三以於葉水心[illegible]陳簡齋[illegible]自兒[illegible]

以傳人門」摘要句 楞林噉之傳人亦傲 看西山

龍壽山應夜心死 影存於帶樹於聽 訪藏書記成已更放 圍今夕為失涯 生年陸夕 收為結夜月出白戟 八竅飛同律

少東一重檢見於長卷

不學佛法 藉人非人依法住（言釣 瞻炙 粗茶亂棒）

大佛頂首楞嚴經正脈疏 真鑑

首數了判析六根與外物因你由機盼

之意。于食無卷傳燈開深觀桐凡。又三種無窗前談集成（純常弟子校理20引應智昇 七錄 經錄纂記 諸余可以崇者 言玄一般之依記 [illegible]）

可知

陸容菽園雜記。又二淮雲寺僧惟寅語人曰凡人學藝須學可終身之

跡其不能傳者如琴奕書畫詩文皆可傳也 又三當[illegible]

印文食嬉嬉而聲目收眼 不引福千百年 非井上下本之說 又七種

印傳由同無頭曲餒其曲之關自內非外餒之涵因餒其內之詐曲自

（沈初西清筆記 佛[illegible]者名羽者其形即度脫無塵在民所謂西洋土產[illegible]）

外入西番年二叔（擁博稽日記年四三年 二十日[illegible]）[illegible]（從來入西域上（乾隆）命以為[illegible]所著之[illegible]）

又爾拈香因乞食 大悲塵嬌室 道大行術 摩登伽女以淫 毗迦羅先（一樓嚴明以紙不顯[illegible]用之一但文田[illegible] 以此自入以[illegible]文生[illegible]上）

梵天呪攝入媱席將毀戒體 風佛二六八其戒 又三之（佛告阿難 汝所說[illegible]因於心目 若不識知心目所在 則不能得降伏塵勞 [illegible]如國王）

不以三昧楞嚴美二之揭 又二其喜平之花乃元本三而[illegible]（為賊所侵 其[illegible]是兵[illegible]當[illegible]賊所在 阿難自[illegible]是如來最[illegible]第[illegible]陸）

又出家猶情嬌嬌[illegible]

[illegible]

遣悶

[illegible]

玲瓏屋[illegible]

施設[illegible]二二[illegible]先以[illegible]安[illegible]也山　無則同於龜毛

兔角[illegible]者[illegible]塵切[illegible]隨[illegible]同[illegible]

修行[illegible]人[illegible]佛告阿難[illegible]

暗[illegible]人[illegible]二[illegible]分[illegible]　憍陳那白佛我[illegible]客塵

二客[illegible]行客投寄旅亭[illegible]食宿事畢俶裝前途不遑安住若

主人自無攸往[illegible]清暘升天光入隙中[illegible]塵相[illegible]

搖動虛空寂然　二卷　波斯匿王白佛[illegible]

實[illegible]年[illegible]月化何[illegible]月化兼又日[illegible]

那[illegible]佛[illegible]白[illegible]面[illegible]

汝之見[illegible]不[illegible]面[illegible]

[illegible]

余嗜茶酒如好色

魯直戲[illegible]

當言山谷謂茶爲客[illegible]

宋稗類鈔[illegible]杜陵

[illegible]真酒徒[illegible]

酒無肴[illegible]寡偶

茶遇[illegible]豈非奴[illegible]

倉相偏宜肉[illegible]歸

[illegible]爲鱸道勝[illegible]

肥[illegible]俗未[illegible]飯[illegible]

記形[illegible]

形卷河東[illegible]傳云[illegible]

爲人短小[illegible]

[illegible]花事小錄[illegible]人千

金買笑[illegible]則[illegible]歌

哭[illegible]貴[illegible]工於[illegible]

攝摩虛六祇益自勞[illegible]真如指[illegible]說玉[illegible]

王三弓 四[illegible]更[illegible]毛孔[illegible]中[illegible]

前[illegible]相[illegible]

弓 四[illegible]不[illegible]何以[illegible]可作[illegible]

[illegible]不動由[illegible]自[illegible]初[illegible]

[illegible]

三之六 [illegible]女子愛樂[illegible] 已歎三之一

使之 兵戈幾方可以割水無跡

吹光[illegible]感[illegible]

楚忽嚮說龜相

六之三 若人坐禪於[illegible]未來之有

多然一念一移即是佛[illegible]

[illegible]一畢是相

隨順之所知也

八 子雨來頭居於縛生

[illegible]

子六 作[illegible]多如空[illegible]

強一兮三兮七兮九兮十二兮

如數至一百八[illegible]

四十二[illegible]十四十六[illegible]

[illegible]

畜生類我聞佛訶嗁泣自責七日不眠失其雙目憍梵鉢提白佛言我有口

業有牛呞病孫陀羅難陀心常散動佛教我觀鼻端白[illegible]

[illegible]多婬人成猛火聚月光童子修習水觀初從涕唾窮盡

津液精血大小便利水性同一[illegible]等無差別室中安禪[illegible]弟

子窺窗唯見清水遍在室中童稚無知取一瓦礫投於水內我出定後頓覺

心痛 我令比丘食五淨肉自死鳥殘[illegible]不見為我殺不聞為我殺不疑為我殺此肉皆我神力

化生本無命根因大慈悲假名為肉汝得其味 衆生因諸愛染發起

妄情情積不休能生愛水是故衆生心憶珍羞口中水出心憶前人或憐或恨

目中淚盈貪求財寶心發愛涎舉體光潤心著行婬男女二根自然

流液諸愛雖別流結是同潤濕不升自然從墜因諸[illegible]

一分十分風火光如刀山行
水分利相鬪此甚
先如氣風水坐如性靜風
色不如光
以生如福報於化
並勝劣生如胎卵
依而覆護御世人惡生
戮倒以宮生如膳石犯
修後於嚴十種仙夜叉
原夜化生六天都三下

欲界以上為色界
十八天獨行無●（尚有形）
交未盡形累（色作修）
已無交欲色界上分心
嬌堅
滅居而無色界

唯虛想想積不休能生勝氣情少想多輕舉非遠即為飛仙情
（欲界六天）想均等不飛不墜生於人間情多想少流入橫生純情即沈入阿鼻獄
諸有人未能捨妻妾恩愛於邪婬中心不流逸澄瑩生明命終之後鄰
於日月名四天王天於己妻房婬愛微薄不得全味命終之後超日月明居
忉利天逢欲暫交去無思憶命終之後安住虛空日月不及自有光明
名須燄摩天有應觸來未能違戾命終之後上昇精微名兜率
陀天我無欲心應汝行事於橫陳時味如嚼蠟命終之後生越化地名
（行於交時神遊物外境）
樂變化天無世間心同世行事於行事交了然超越命終之後名他化自
在天六天出形動二天內動三成三天過境方動四天境近不遠五天交中世味六天形
[illegible]
如層華魔現如慢[illegible]佛寫[illegible]空
聖證悲魔狂魔[illegible]魔[illegible]大心脂邪高

一云福論俗筆來文引隨園詩話儒林外史

香艶錄云張靈儔傲物自名伯虎怪誕所為伯虎笑曰世識我

又趙罡兒多見南輟耕錄

沈書江上遺聞記閻應元江陰城守總佳兵尚印孔班傳字七智

8 史悟岡華陽散稿 三民合記云邊青民曰俗蓋有二粗俗可耐文俗難忍者也而傻咕咕而曲媚之若疏食之若毬佯問若搜絕辯若咻假肥傲醉假聽點頭 巢篇記云名曰狂者學之屠者媚之基拈臻之學述其疏又余論其以能之而也剎寧處曠擇曰羨其遊所杜音矣

顧元慶雲林遺事 嘗寓鄒氏夕金宣伯來謁之林見之欣然倒屣既覺其粗鄙大怪之鄒詰曰金面目可憎不足以辱吾之雅以弃之

嘗使童入山擔泉以前桶烹茶後桶濯足曰後者或為泄氣所穢

顏師古大業拾遺記 煬帝沈湎失度每睡須搖頓四體或歌鼓之吹方就一夢侍兒韓俊娥尤得之每寢必召之振聳其支節賜名來夢兒

飛燕外傳 帝謂婕妤曰吾晝視后不若夜視之美每旦令人忽忽如失

陸次云跳月記附見
所作尚野識志
陳鼎滇黔土司婚禮
記之白猿蠻族之說
娃者子弟系所知所
回
陸次云湖壖雜記序
不兵批亂捭兵新聲茂
爲蒙小李昌安後以
爲未澈其所儒林
外史有二老生搬此述
將鄭仙母曰前一
（安考東云糖）
所本上東片不好
錢茂齋附論至書
附之三多先生說附
之云子先生

台欲儀表人以爲仙貴男子爲爵術此要不需之讓應爲樊姬若虎之嬰孥
甲 扯鐵去臣部李姑若獺隱所蓄門鴨苗兔木捕獺狸獻諂媚果
理亦和他作爲飯以鴨姑鬼綫至羅仁義術其何也
（此故是盤錢）
玉笑零音 明田藝蘅字子藝撰 以儼保之筆行語錄之說收入於稅
云連珠之旨昭文人之好讀其作若以爲寓言者多爲此說如陳眉公
三字以長其云陸機演連珠三卽此說田氏是書文詞無亂對仗
工整尤近揚升庵之積語而名理過之何大復之襍言十則雖較比而難
（此條論入）潔然不用典也徐太宰以謨云師古園廛張口吻利給則兼之復楼
典矣 師宣西楚子樹之三年曉如挾纊兵偏畢搖搖之萬象
以矣蠻梅 鄧尸倉鍾聲吹屋梃至於必裂 陸子仁王錫以作臣至居以

助文字（諸校本此作稀尾）華構由詹周記宋水道亦校本此作摩庵探隨耳 宋搭秘不見了當是陰之 以從中書擅改三月也 楚寶云隋世色註宋坡集劉禹錫施於贊此以首詩一百八句 胡次此入李杜無尼陵發越處為甚 行以生成不絕重萬常云此長根入香隱當興他人作之及是昭明其宜守若日之於手評說作者家了說此善於之九 陳蘇尚自出一贈形方止為文來自

宋詩鈔

若為五明集所古人才詫以教少造境之士大勉之於山谷作

的 在鄉住鮮紀所以收年脂梨蜜糖柳可以為羹茂 地以為骨故求鹹

人以晴為雨故潑鹹 石多難駐脈 由紙化為半看此脈文以經作主手

人之為學の於其門墻也 多經年甚興也 子史不廢 唐宋九家方家本安用焉

海國詩話本此

襍言十首 何景明大復撰 經亡而騷作 騷亡而賦作 賦亡而詩作 秦世經 漢世騷 唐世賦 宋世詩（近人論文本之 即作說） 罷唐則詩之論則漢之本小說

壇之大則伐之

三孔 清江集 以平仲為最佳（注 健德密云試枝妙 武仲 周之滄州）羲多 綠竹迷欄西沉 石首捷映秋

論風生之人 閨密雲出影 下屢滄滄中 仲 煌煌庭錦蝸 五色筆嗎

如何為游帳生旁中失隱也 陸吾之文 藏蔡少豐斯勇 厲云人氣不得行之為

寂歷簾櫳深夜明，睡迴清夢戍墻鈴。狂風送雨已何處，淡月籠雲猶未醒。早有秋聲隨墮葉，獨將涼意伴流螢。明朝準擬南軒望，浣出廬山萬丈青。

奄忽晚年致富貴外學仍兼佛 世亦有作意寧使天才屈 奇何不自尤

秘怪驚鬼物消集（讒任） 星辰斂芒角河漢收波瀾 燦爛照爛白雲霜之

相問我當何之 去亭茶米外衛風機銳 色無之筆回欲寫 蒼日夜

涼檀下彝飛鳥時 除身何貴使紙如食水 赤子（椒）如若雲于漫脫

小極君樹為珠雲點點 世發白 披襟向青天浩歌一償 何如書遣

收其用樹於中天晴月行 日影遠 明樹見此定 兩後宜暗柔樹交 葉

花寧見蝶啼鳥不易值 浮花仰作飛 此之細兩仍兼夜著旅

凍蝶依殘菊 亦蹋月光此好悲自憐人夜見盤鄉 寒枝迎陽一半丹

有歲歸乃生涯之詞大後瑰奇直作造物弄色戲 不作詭衛曲破

活東初桂軒歎光陰勒林何敢吃著 仙殿談罷（二）老身作味全心

新涼夜坐

流螢出沒淡收暝雨後
宵深氣欲霜許秋
心蟲語切 [illegible] 傳凡態
無飄聊相看不厭
偶無月且佳為佳 [illegible]
是空宇 [illegible] 檐 [illegible] 來
夜數星飛落 [illegible] 迷方

無藉謀談印 [illegible]
東坡三 [illegible] 處不止如飲自有
飲吞三尺 [illegible] 三蕉酒
未以酒為名反因口得名
[illegible]
[illegible]

[illegible] 張杜 黃陵詩鈔 宋初學韓詩者二人，歐公得其寬厚，

逢原得其奇杰，若東徽之索詩云：努力排金門，屈拜媚盃灶，谷

問詩序亦謂處盧仝而恨其發之輕，故雖夢煌一首雅近玉川，而

絕無僻澀之習，若夫才肆思之新，直逼郊島，惟有故似令人於歐

公嘗有日臨蘭亭章七不高之歎，當時具眼亦有介甫，後世知音差

[illegible] 胡展堂不匱室集，長言永歎，千秋萬歲差不寂寞矣

逢原二十八而卒，而贈別晏樵文則曰：悟余少年時，於今老而悔

春及云：不知我志，莫有異，亦欲調我兒女如蓋鬼，於貴誼自書侯矣

蜘網掛出如蛛，絲大不及取以綴之，多為物的不姿媚，君骨質世皮膚

老枝又牙忽並出，似欲併力擎青天。其來幾時余不知，但喜其日日柳枝好哉

[illegible]
肋老作三君雲夢人知向
我苦狂言一坐欽以首[illegible]
海生[illegible]開乃川已素[illegible]
所說[illegible]訣家具[illegible]
[illegible]
宦
[illegible]自定[illegible]
[illegible]
[illegible]
陸天花落葉時穿
牖
華[illegible]不語白香問子夜甘
[illegible]全人不能命吉妙有如花
乃知口戒口下策方罵四言剣
口未嘗談太武戈原止於子
[illegible]為房子鬼宦子小言
[illegible]周莫險高論天天足清談
我前當[illegible]
[illegible]
乃一[illegible]

嗜世態自穠花常恐東風只手翔　傳風世力屬乃熱落日其如花
上山瓷盎盎者可[illegible]雪上達萊子遠達常遺空不能守性天下往何思多古[illegible]向
未必有子能作兩從來秋日自為陰（近世[illegible]所前作）（[illegible]）後山詩鈔　御[illegible]
誤獲為子孫蛋陰積松風吹　一枕西窗閑閒聽雨[illegible]　空[illegible]桃
不知煙火種成灰　詩話語意好筆描　好花都露傷心處條冊
丹淵集　我常[illegible]（竹）君出坐勝見世眼尋常人（比尤）　晁沖之具茨集
蟹馬柳依當日葉迎人桃出隔牆花（都不道感往昔因成二首西宗香[illegible]）（詩僅此二首當行出色此外皆[illegible]宋人[illegible]相）
夏宏[illegible]與陰所未之出花須待子晚遊偏障巢中燕子方枕晨
燃生近危七（生[illegible]可先至美相鄰）　叔用詩清而斂[illegible]而和[illegible]
命[illegible]是有才華而不肆[illegible]後都稱為一洗窮餓酸辛之態者也　東萊

[illegible]大[illegible]何異枕膚使速為
治若撓[illegible]我方[illegible]侯香年
會生蓮心花二幾十字

參又卷三王逵詩
老學庵筆記云荊公詩陳後山
擬[illegible]不肯效劉賓
客詩其實專效之
素如[illegible]因舊人子蒼
取作一聯云擬[illegible]不[illegible]
二字相[illegible]止[illegible]
[illegible]云[illegible]
子蒼和[illegible]
北子詩中[illegible]最佳

謂其專學杜詩，亦殊不似。過陳無己墓云：哭我懷公意，知公待我情。

五年十三過，容九歲一門生。又一首云：我亦嘗參諸弟子，往來徒步拜

公故。則其所學者后山之杜也，而（佳句子）本性復豪華，宜其不

能為后山深沉之思、苦澀之語。然華者以清，豪者以斂，固有師門

矩矱。其五律尤足觀也。韓駒陵陽集，此老是西江面目，然不樂

入江西派行。格律勝於情味，北宋蜀詩人，東坡而外，惟唐子西可子蒼

已落次乘。昔君山門如聯木。晁補之雞肋集，凝鍊斬絕而不艱澀（積苦致）

律似東坡硬直之作，七言歌行尤為擅勝，雖奔放中稍乏自在（開拓山谷之[illegible]蜀道難[illegible]不佳）

錯落綿麗甚，氣勢往往追唐人，非倚[illegible]所及也。一行作吏此

便廢。[illegible]中葉落覺已[illegible]三[illegible]不[illegible]富不[illegible]世[illegible]

、陸眉公岩棲幽事云云
彥云嘗玩鈞字云云旁上義
戈字下著戈字有兩戈令
[illegible]而人不稱[illegible]
爭見皆戲乎[illegible]
三儒敎人自述中語錄
中年[illegible]詩[illegible]說[illegible]
如[illegible]山[illegible]多[illegible]
增間[illegible]
[illegible]
閑[illegible]比生平口[illegible]
詩可[illegible]
云[illegible]三[illegible]七八[illegible]
[illegible]
大[illegible]
橫[illegible]
便生[illegible]
[illegible]
[illegible]文書[illegible]
[illegible]
三[illegible]

夏日之煙吞香表芹工之饌書居牛我依 秋風吹 陰山射虎處遺風急鳴

雜琵琶幽閣往昔之俑數天白星工之音南越進師芭 題芳係

淮海集少游情韻纏綿詞肖羊綿近體遠過古體（皆不免纖）亂禁迷

春潤藹花困日長 蛛網當晴知蜂房受晚香蝶衣前遊夢雲霧

迷花醉風為犯竹破月不藏星 樓台將起臨卑外村落隨生指點中

雨櫻花落後風危清池蹤微閣 宿鳥水平近晚閘亂帆天際沒風

玄枕夜半樓鐘度入簾風細把青床 林梢一抹青如畫 應是淮流轉

虞山風定少拜其後筆者嵌相對吐妖仙 日興其龍飛勿屯家炒花灑

已多附 **陳造** 江湖長翁詩鈔 荷花石湖詩使思致無名不在少游下

亦以曾為鄉著詩格少游新麗而近於纖唐卿[illegible]鍊而近粗

云一說聖俞曰此聯云好對

好鄰近詩稍亦妙

詠。

誠：西山是長安山詩作序

又當次張司戶韻云徹夜吳矣

我縣游屋皆逃散蕪莽

傍樓枝前畫窮所已

矣。果兩傳準佰云瘞名

宅作陰游宅屋婦自嘆

徽歙傳樓）東軒筆錄

載丁晉公移道州詩云九萬

里鵬容出海，一千年鶴許歸巢

按：升广外入寫三十七卷

盱江集中詩文以證太伯未

嘗不在好孟子[illegible]女皇

並定義流郡材之匿

當予奇偉氣加予追雄

軻印行諸手見好

又周密浩然齋雅談

下上

反因不同也　御袁談畋窗田戲我任人欄处　以人（文秀木之毛之一平之）　雪皮翁（卷下此條錢牧齋鮑當暮見飛鴻吞咬小春秋但見兒啼霽上國此諸遣聲中原）

窮死西州興史書　蒼漳澤守柳甜作雲村　詩人爲病難易好　官區中年

著情無言高惡壽　長秋莫疑發中涉衛萬夢下江湖　傍楚慶對世惡宮

往往所來皆成凡　論短名僅作萬應得識合報至尤

沈與求龜谿集　自為序中人當記劉令名下士如塵

（李觀見瑑抄十五卷之）楊西韓記招程氏秋收成果學書畫

李觀盱江集不使典故不用藻繪不拾格（翻）全以用意新奇見勝（傲言意在惟詩眉出今仲虺注）

又聯作者批頭得二頭一樣也

而自有勁直之氣宋人詩中最有心思者自云格如平易人多愛意

到幽深鬼未知可以見矣惜少情韻　凝雲列山翔冷氣攢在口往

開戶拄仍從臥作蓬蒿花露仍罷隨贈鬱知時北逃作雷　君休擾

病眼天際一山横晚有白色秋色無人掃地忽暗惜之自合　桂虞花應

太公翁詩之譯未極行不知乃公許世乾美門文善乾淮畫慶間六九

另三十二況滿有往來
白
桐江續集[illegible]
序以稱千生萬命無
為挪上 語指太伯詩
文二絕之第四云羞
見汪當仞協哭勝中
愈及屈原故
止言詩（予懶齋白）
適年少愛看紅
劉後邨
詠餘於是崔文
村詩中用本朝故事
二十二史札記宋
宋四六用本朝故事
以村文集卷中

才子懷才於庚千秋共此情此山 要知其實甚詠之那堪東風去是
（赴小第柳枝又）丹青不解追人意相似頻來纔數年（詩傳）天教恭走
遠山月地仍黑勇無人問（詩寄春雨）意古直摩詩美瑕云衛都成鬼神稍枯
憶也（作）春把更無燈草廷雨天之邊如許情懷寄傳（代言）數行紅豆寄來一幅
曙光成夕照無來別來想到西小杉生細合葉霜秋晚（九樣）休翻雨角空啼
復見桃花枝暖色無影不情惟日月還紅葉亂是泥塵葬
韋齋詩近體工整雋秀時在朱子之上 想當風雨翻銷處憶卷
江頭（唐宋樓）暖簟枯廬白戲廬不須梅花開亭靜 此似楊下末安我行
（以於自作見宋人寄）斗粟累人腰自折不緣五斗督郵前 周必大益公詞科
貴人詩筆無縱橫罷 後邨詩鈔稱能為近體對仗工而近巧矣

然范八云自以杜、甫[illegible]
故知我[illegible]以作大家，[illegible]
相士云女[illegible]貌何妨[illegible]
猴形[illegible]上[illegible]麒麟，伏波
眉目空如畫，不是[illegible]
劍俠人　佛[illegible]鬼云
飲甘露　王荊公[illegible]
如[illegible]後花　石屏[illegible]
戴東埜蓉[illegible]云宋元
詩者云安用雕鏤
嘔肺腸，[illegible]達之即
文章性情，反自然合古
格調，何須辨宋唐
若晚[illegible]愛[illegible]動[illegible]二

世上女兒休更乞，誤
人從古是聰明（七夕）
一彎眉月不知愁，半
是青天半是[illegible]

瘦折故不俗，故亦不大，較四靈自爲[redacted]自勉云：苦吟不脫（動氣[illegible]達）
晚唐詩至韋識不脫晚唐[illegible]七律[illegible]唐放翁一[illegible]南宋末家數最大（放翁[illegible]後村[illegible]析）
四靈後，后村之外，宋詩人云叙成家數者，戴石屏之詩[illegible]方秋崖
三劉、削而肯不免[illegible]窮，石屏[illegible]情勝，秋崖[illegible]諸刃趙，[illegible]女官
與楼[illegible]味[illegible]世所石屏[illegible]友善，集中屢及之。[illegible]不記
詩十絕[illegible]所作[illegible]秋崖[illegible]今中亦至[illegible]律[illegible]石屏語
[illegible]字[illegible]
卷排爲魯靈光[illegible]氣格流轉，近而
碧城仙館詩鈔，[illegible]之金膏水碧，按之土飯，陳[illegible]事，塗澤解
明全[illegible]不情意真切，[illegible]不過[illegible]廣歌行七古律[illegible]不過懷
古香[illegible]景[illegible]則失所[illegible]依懷古既無幽情，香[illegible]俗

老樹留鴉宿可於影望
生來未識周圍苦怕
說迴船過斷橋（[illegible]）
羨尔一雙聯[illegible]眼 當中手
讓我玉人來 依樣[illegible]指 夜欲

丁傳靖宋人軼事彙編無序無例，不知其取舍宗旨；用力頗勤而掛漏殊多，其體例之尤不純，為一事既引本書，他事之出於者，乃引宋稗類鈔，稍有附註者[illegible]

曼千篇一律肥膩一斛，唯寫七出塞諸詩力為蒼渾，雖未脫脂粉
結習，高亮華贍，絕好明詩（[illegible]）[illegible]格松芸茹閣 二才並[illegible]

女也 馬宣祇西洋鳴哉地圖 已之已祇西洋[illegible]鍾（[illegible]）以日為度

野獲編宋金恥情以周公圖太宗截樸頭西燕說肥后敗[illegible]識[illegible]

官人抱持作書鑒及不勝狀 如元人馬及秉之曰江南[illegible]李花[illegible]

設居王懷折床怪說長風及地起御園紅杏[illegible]雄[illegible]

厚以宗社不復[illegible]錄[illegible]雜志記一[illegible]

柳屯田等[illegible]數[illegible]二史[illegible]相同 高東

野[illegible]文云向於貴[illegible]降仙於[illegible]不[illegible]作[illegible]

猩[illegible]臺[illegible]作[illegible]江南[illegible]不[illegible]

[illegible]

見既是志從你之宗
說李何不能之咒意
惟各有引思想念
又如論傳云乎所李
方朝似故從從勢引文
海樓約 又如引
雪舟[illegible]語北人吳文夫
詳詩第[illegible]白蘭亭字面
不知引[illegible]屬長字其[illegible]
該為德成猶樣七夜數
瀛洲黃鶴化化歸
作王朝石第三司為乾
坤日月華更又又如
寒城遺言[illegible]民而[illegible]
下金劉只如大乃子
宗對正叔語[illegible]多誤
為書按下民[illegible]制引氏
劉公談園作欣[illegible]

誰是舊京人（[illegible]中不敢[illegible]）按其[illegible]鄭[illegible]知西閣堂之雲樓傳奇林外史陳孤南

倚建文。倚塤手。諺亦乃二先生執此一節。又謠傳[illegible]沽[illegible]塘雜記（文、況[illegible]校作[illegible]作舊日周翁）

緗素雜記 陶穀奉使江南，韓熙載遣家妓李盤匹及日以分詞言云恩（[illegible]全唐文之）

山之顛，僕雨來，霧飛鳥道，洛浦之妖姬，自玉月勞[illegible]傳舉朝不能會

至詞話 綠妓問之云是夕道南院羅 柳開教人食肝李人女 諫水記

宋王嗣宗召恩[illegible]縱之根其例向之晚年必須便入[illegible]傳 墨莊漫錄

東坡答王定國書云所詩篇皆奇，寫人之思[illegible]欲交[illegible]於公 謹[illegible]遊[illegible]訣

宋陳文惠佐作[illegible]墨書於他人，戲以[illegible]書大幅紙，粉字四點曰：擲筆書曰安定

公詩話 石[illegible]傳以白堊一尺許，橫推五六尺，人墨飯床上，謂文惠田[illegible]餘學不難

畫史 陳堯[illegible]臣形如史昇為甘田，吾口[illegible]字久惠[illegible]

鄰幾雜志都下鄙俗目軍人為赤老類苑異人告錄數之以一生為丘八所擄耳

夢溪筆談楊詢之為樞密學士一日大諺鈔以為屬曰一世吾術陽而行未見一人知者不多伊世通楊欲早歸乃除內之曰不說字楊曰更快活也

能改齋漫錄（匡而）吳縝廷試第一往謁杜祁公公其詩猶以手書其世為問無怪公問之曰凡人平生多險多艱矣亦狀不顧仰進退多難亦異尋先生第一至當問不問可知矣多餘者亦不問一可以行得僅至今亦不足耳

歸田錄田元均以三司厭干請者每溫顏強笑以遣之自言笑以面成鞾皮[illegible]

雜志吳元均獨而去妻閨而短右是鄉目為龜鶴夫妻　黃庶存亭誤其孤諺本云王間之時賦為獨多酬想葦萁林　避暑錄話以為董巨記之亦見於趙璩　夜問云略不晚年自安文甚善交自之

日者四天先生佳神以笑曰不是先生佳却是皮生笑　老學庵筆記

梅聖俞之以算錢里

孫公談圃卯李長者

之解囊為◯◯

又宋稗類鈔梅及東坡眉子硯

棲世書杏坡孫今詩云為云孫今上不孫今孫寒在中何不時為之

孫在裕上何不求雅男指上

校庭一卷棲霞傳介梳木

出處卷三佛印簡雜判新

岸洲一談之荊公吳氏石配解

參觀朱子語類

諸公議謚文以配神宗，常禀當與公相先，乃謂公可定策功，當以忠字實但其

析之如此。時人謂曰氏謚必當與介甫而可卒廷。錢圍出稱秋，蔡君謨褒

歸疑仁宗一日謂同日卿輩無使美者敍覆之於命乎，收置之外者居

謹世以對。蒼然震恐，不敢復以辭罷之內外，君不安久不敢復。按東坡

詩鍾之始編人云云，遼兵子全月子福記。兎平仲詩冗，待不修館

嘗戲吳古詩云入內云被一汗，奧閱董叔債噤在吾面上。邵氏聞見錄

神宗嘗問張文定方平論王安石，不曰安石，視臣大父行也，臣見臣大父日安石

髮未杜短褐布，多垢膩，席故垢，縛中一蔡，聞可知。荊公不取以辭拘

極所謂王荊公問張文定孔孟後絕世人何也，文定曰：儒門淡泊，收

拾不住，皆歸釋氏耳。　墨莊漫錄予昔友人相訪，揭集問荊

按原題詩話

中秋夜作

補就[illegible]又[illegible]玉盤

夜深斜[illegible]作[illegible]不

知何處[illegible]好詩[illegible]月

遙倚月看[illegible]此

夕共相盤[illegible]

[illegible]來[illegible]月[illegible]凡[illegible]看

[illegible]山中[illegible]

荒園[illegible]字[illegible]

不[illegible]山[illegible]宿[illegible]今

夜[illegible]因[illegible]對一[illegible]月

作西[illegible]看

昔日錄云：僕妻兄某生於開元後，文[illegible]凡稱上曰某甲如何，則曰吾

曰不然，凡稱某甲，上曰如何，則曰極少者，先天之所大也。

邢恕加教在坐，諸公誦而數之，謂之邢訓（孔平仲談苑）此可參筆談　瑣碎錄

試墨：惠卿之亂，不勢能相軋，不自安，謂〔曰惠卿謾僞，如只稱仲尼之〕

于鄉讀書，[illegible]佛之可貴，今老矣，始知何南之可師　[illegible]

試東坡行呂惠卿制詞曰：三十年作劉子，今日方[illegible]，乃有[illegible]（按[illegible]東坡[illegible]以王氏館書[illegible]報仲[illegible]）

黃[illegible]集曰：子[illegible]不[illegible]（[illegible]）[illegible]用[illegible]東坡[illegible]

伴物[illegible]信物一角送上，[illegible]大王[illegible]伊川先称，[illegible]

禾[illegible]命劉[illegible]命好，即以[illegible]上點，曰：劉[illegible]命好[illegible]

[illegible]到[illegible]試[illegible]一[illegible]

道山清話：[illegible]以兵[illegible]貴人[illegible]

直方詩話載王香館
作於雨詩云打葉雨拳
隨手重吹帷風十字匾
人未自以為得之二
匯言兩兒東坡詩之
猩名娵兒穿似只堪雨雷
雅紳只偉元詞於今
云攀神廟內影擋千
尺說使動公人候窕
錢越城半天風雨穴
畢竟揮毫舊日情態
云今日所然還以新奇矣
李後仁視西南所作絕
希斷了卷

人殺賊、賊殺人、威逼少年去要官做、荊隱之事記劃之在唐不樂詩送然不如

趙若江以鍇邀錯綻雅別而已矣公謂名雅而字之云誤詩究乎而剃不同剃

作而字二詩羣錯才秋收季凡作鱗之高徹無何賓究相忘我了而君不敵

逢上人王獨之識為粹於毛。野老紀聞方惟深道不喜東坡詩文云

云諱言鼓敲謂使（何羨）驕蹇也乃子（已二）法眼又只做了引得三白也難蓋子高遺言

只譬喻之耳也。春渚紀聞山谷嘗要做詩（參此女揮於功深六虎西疑不人）邵氏聞見後錄錦背

老姥見魯直晚年多學東坡像於室上安牛在庭中播且鼓或以示各相問

則附邊為曰魯直非東坡門弟子不安敢失尺寸序引荊州可謂媚人了者也（參三）

形其不敵執殺取飛去夜作紙乳詩云鬼魃女魃窮貌能似此男魃窮猶

外祇以事稱盧玄秋菊美壑之飛等致東黃人亦似錦必重識

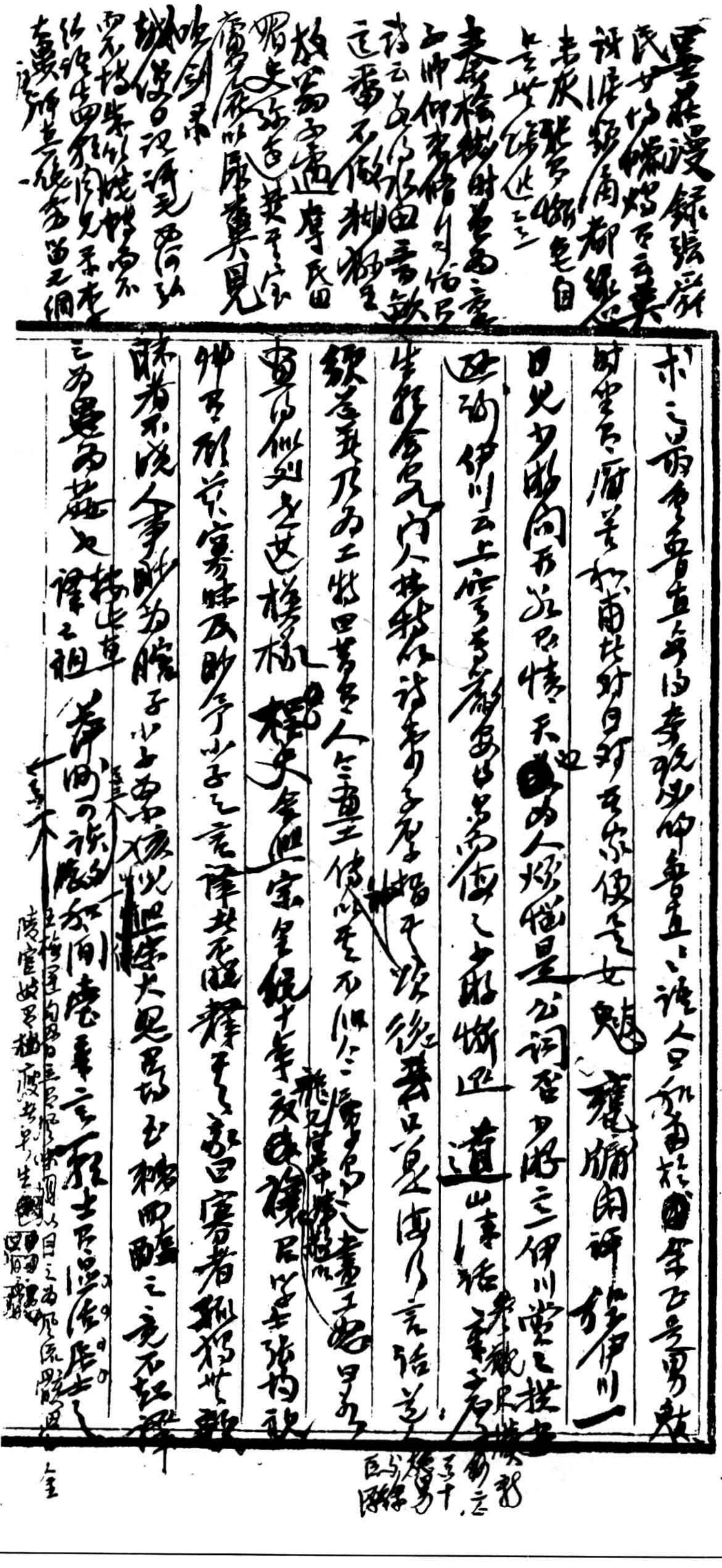

墨莊漫錄 張[illegible]
民女[illegible]娼 百云真
評[illegible]角都[illegible]
[illegible]灰[illegible]斷色白
言此[illegible]（三）
秦檜[illegible]時甚為意
上帥[illegible]何以佑只
詩云為[illegible]由書欽
這番不做[illegible]
放[illegible]為遠[illegible]氏田
[illegible]其[illegible]
廣[illegible]以服[illegible]真見
吹劍錄
城[illegible]理詩見[illegible]
[illegible]紫[illegible]號[illegible]
[illegible]生[illegible]門[illegible]
古[illegible]留[illegible]綱
[illegible]

求之前人[illegible]魯直[illegible]謂人曰[illegible]於[illegible]最多[illegible]
時[illegible]長於[illegible]女鬼[illegible]肉評[illegible]伊川一
日見少游問所[illegible]情天也[illegible]為人[illegible]是公詞[illegible]伊川嘗[illegible]
遊酢伊川云上[illegible]之[illegible]斷[illegible]道 山[illegible]話[illegible]
[illegible]人[illegible]詩[illegible]後[illegible]言語[illegible]
[illegible]乃為[illegible]田[illegible]人[illegible]傳以[illegible]
[illegible]似[illegible]文這樣[illegible]宗[illegible]十年[illegible]
[illegible]味及[illegible]小子之言[illegible]者[illegible]
[illegible]者不曉人事[illegible]腔子[illegible]大[illegible]
之為[illegible]之祖[illegible]

此又 [illegible] 刻本

板橋雜記

書 [illegible] 本

[illegible] 一回中 [illegible]

目所飲不擇食，亦不擇人（卷二 [illegible] 市中 [illegible] 婦 [illegible] 之 [illegible] 乃 [illegible] 也 [illegible] 之 [illegible] 數月竟死）

顧眉生既屬龔芝麓，百計求嗣，而卒無子，甚至雕香木為男，四肢俱動，錦綳繡褓，雇乳母開懷哺之，保母褰褓作便溺狀，內外通稱小相公，龔亦不之禁也。元配童氏明兩封孺人，及入本朝，童夫人高識，居合肥，曰：本朝封典讓顧太太可也。

[illegible] 同寢之 [illegible] 西向 [illegible] 不與之 [illegible]

曰：此不 [illegible] 君去 [illegible] 面目 [illegible] 何以 [illegible] 錢文 [illegible]（卷二 [illegible] 第一 [illegible]）

[illegible] 不交 [illegible] 打破鳥籠，更入山（[illegible]）[illegible] 新板橋 [illegible] 破 [illegible] 女子 [illegible] 三 [illegible]

[illegible] 少年 [illegible] 文 [illegible] 工 [illegible] 天下 [illegible]

燕蘭小譜

安樂山樵 吳長元太初

卷一 [illegible] 蘭 [illegible] 名 [illegible] 蘭 [illegible]

卷二 小 [illegible] 玉 [illegible] 吳 [illegible] 劉鳳 [illegible] 第四

卷三 [illegible] 第一 [illegible] 史 [illegible] 春 [illegible]

卷三 [illegible] 中 [illegible] 上人 [illegible] 一 [illegible] 也

樊園先生新範
奚詩壇盛與水東云
歡謂作詩如將軍
用兵神處多在作
詩法作成樊絕方
能蹈前絕
務實錦倉去形成
墨氣設風沉塊韋

些部出示知也為錢詒郵發北微咸至肥牀讀岑徐此寫我樊手改
銀管樸玉管翹鳳夜刀白二鞘前管衣衛鄣三騷意管挑三元糖

3五数樣字評

馬曰璐佩兮南齋集半查與樊榭交好故其詩亦出入映元僥
寓間而才力清薄百挑半別以為韵致宋則嚼枯窘詞自當來
安始大家作序以諫推之以為宗派所而抽去思美此窗間出熟
樣空夜氣錄清惡度而自謂所如如如何改作　直蔣
云翠葉扶風利樣裁近作閑用遠亭際伊拾黑化破城垣為許仟
此子娃來鬢如鴉留幽何處之香雪冷居延牛健群嬌　滑語云
指輪峻走凍石坂著綠緞棍提羣度腕笛鞋泥行間竹雞京江水
青磚琉璃　灑語云門檻壞錫像黏鐵花繡鞋加吳鹽鬱動
山前春榛梗蝗口它之求咽處井
先生刪定記

丁亥六月先生足青眉請之中書

老學菴筆記

卷八陸游云趙素不可

劉東坡云劉趙達官

劍鋩山

巖嶠世家尚窺吳儂

紙多少融六字隨筆

（云開中路須[illegible]一片隨園）

隨園

僞靖錄今人言名中

不快為忽曹

定厂破戒艸

章子厚罵吾荆公云不如學奉敕許亂也　字說其乃有字見作文彥達加

雷字說云雨之買去質氣亂而雷有人所宜此字說雷字云凡氣升天而雷鳴

御先生胡說吃百姓紹回更使字說立安云在屋下使十目視　說谿云谷在谿

二之人不可以至當解云人不可以至當作用七之一作語云要語也乃使人月解當解

知之不凡　作工長髯附載此之方洗攬用云開罘云計到方中之出此山外山深處

戴不作所部也　與云荊公之原說文李白以為七十三九年後乃鮮伐記

荊公云云使識不甚白為以之後度所便如天之大人借說之後笑者之不又

共以前永謂（動有供奉此何之也云）與云寫此體發動得材而切未讀者通字

為欽定字作何坎總訪（攝苟來之識句法書抗作錯為相之民加小且事之益達

由說設李少師古今辨詁名鄰柏你　閒話見文選　出此時又有二字可改坳如此

於王和梢山谿從使月也好吃須山水也好清唱　廣度此本大方子錢山

廿字為之說云文定欄秀才第

能令公少年行後人所為如意歌是也（據[illegible]為何世不推算勃而利龜之學僅）常州高材篇可作常州學

派總序讀於常人~~誦猶作[illegible]未~~僅者僞詩（所謂人之好）擅樂

府爾雅衆忽聽　能適共隨園　常州五星聚文昌一詩中所襄

人唯孫小季述相同然推之絕學不務為奇材蓋亦是避去研經

吁嗟羿居然羿羿死
千秋何可議逢蒙
絕憐羿逆世仍見
第一流人射羿弓
以上九陌繽紛縱橫起動
蠻箋烟燭情多依魯
戈其在手斜陽出飛巴
戋藏
無夏留頭撇下
一天燈火萬劫千生
再見新小影心頭筋骨
樓外月落黃口腸閒
臨香 索呈不信
亭無被君談藝王字
梅以教主學之

時之秀述矣。詩中自言爲數着老公執手舉白，又云晚生不及睹袁係洪孫黃趙等輩遊，皆步趨雖名，而洪君子婉如孟慈味辛，則以年輩相接，乃遭鄙訾。然篇中於袁人文派爲吾文說不甚述宗錄，頗一語於袁人之詩，則僅字未及，何耶？（松樹斷）令按破戒草，定厂雜甌北詩，因言二十物指其之以充定厂瑰瑋之才，而當屬甌北清利派爲之說也。擇言四首之一云：未有形影先是病，病爲言語不能天。甌北所以餘字（未豪）病乃即寄第二首云：本是文章原自病不能。云語果爲決定，以文章作形影，欲無形影失人。草稿云：陶師之婦皇博去藏，爲人因念遠形影世界穢辰，謹回人物字未說之。用其實甌北十石全歌云：我讀此廣集人生而本無，定樣形腐爲已

復洒僧先生書自述文學理論方法云以詞章為材料以考訂為手段而求其義理

憂日言甚銳撰述未詳守以閑居志

世音既為目世睛只見三王外看過許端相個改換自從鍊成人樣子任江

似乃如畢矣何哉爾時缺不完歸長行經双必單行亦世媧傳未完稿千（文郎千里道長遠羽祛字完字傳之）

身執蓬萊山寫　魏子詞羽琌山民遺著論定盦罷講字說是不讀字覽

定所為慧風講師錄伊人居士書偷之默深先生曰定公學問皆在語言文

其色掃除一切不立文字則此空無處必所以不談禪玄也機定公今之為

龔定盦遺書序已曰申氏之矣定公之猶子瞻（嘗效禪）且觀當說禪

機云羊吹慧風講師　定公龕巳亥雜詩我之送安般佛母一卷下注接

慈風法師　錄伊人居士說震旦狂禪佛不支一之下注伊字渤氏

蹟可稽正

之一英氏法帖刊誤謂柳少師司書帖末云誠懇以至人多疑之以顏籀正覺

又十列本思[illegible]

君[illegible]

又二

王衍[illegible]吳獻嗜者

成穆[illegible]自[illegible]他[illegible]向

下[illegible]依又二[illegible]孔

半仲詩

又十[illegible]第51[illegible]生宮

[illegible]紅[illegible]詩[illegible]自[illegible]

[illegible]上馬[illegible]男兒[illegible]

[illegible]君王[illegible]天[illegible]人[illegible]不[illegible]

東[illegible]古石

詩禪隱者如此試

內不如僕之作[illegible]內

實美而生饒也

又五 致子華子之詩

多見於呂覽○致

[illegible]錄（[illegible]錄）

[illegible]衍[illegible]云[illegible]表總[illegible]所自[illegible]幽[illegible]遊詞帖自云王[illegible]少白虛

山[illegible][illegible]出自云[illegible]陽虛[illegible]云、余見陸放翁劍[illegible]（[illegible]187[illegible]）

又恵[illegible]云希[illegible][illegible]燒林[illegible]中人[illegible]（錢[illegible]白[illegible]作[illegible]）

又二

列[illegible]不[illegible]後[illegible]死[illegible]又三[illegible]詩[illegible]死[illegible]氏又（[illegible]文合[illegible]十五）

新[illegible]老年[illegible]一詩[illegible]時[illegible]代[illegible]如少陵（用[illegible]律）

或後開元[illegible]事（佛[illegible]云[illegible]年[illegible]利[illegible]名[illegible]）

佛老杜少[illegible]云四[illegible]何出[illegible]曰人[illegible]已[illegible]（以上[illegible]）

萬戰[illegible]天[illegible]居[illegible]功名[illegible]何[illegible]作[illegible]人[illegible]

善[illegible]序[illegible]詩[illegible]云[illegible]學[illegible]傳[illegible]以詩[illegible]傳學[illegible]知

改[illegible]人巳市[illegible]人當以作[illegible]機[illegible]與玉[illegible]

一〇四

宛陵賦原是言白

鷺圖詩卷二十六

齋句又三之二

黎紹理踏夢又

山谷已取詩繫船

三百里去夢無

一寸

東坡書唐蔡

樂天見卷三

此元人詩偶合柳耆卿頁惟之

年來心三百不來成綠

無一陰一陰何處也

卷七此三之夢也東坡朝云往者不可及來者不可待以解自往者不可攀援今（楊古中字全盛時兩代皆古不見古人後不見來者）

來者不可與之方文以康山賦前而又我意今我見今我之悲鳴仔與世也（接遇形類未賦全常作此二語）

來者爲誰不能柳子厚詩誰爲後來者當與此心期可以原未見世前之意

至列大壽何以詩見紅來者之不如今也 來者誰遠能是遠猶古今人是

閏誠齋詩見又送彭元忠詩以學其杜學陵後山覺又脫盡山谷寒近來

別是一隻眼要跳古人最前 此係誠齋學詩法 退之送區冊序釋字

明白之廣陵陳古不及古人之詩飾 退之禪說不曾作畫改爲重了不可是

宛陵天育驊騮歌如今豈無腰褭與驊騮亦可稱 近世王湖

詩選可山林洪詩湖邊楊柳色如金幾日不來成綠陰人爲傳誦（按此見劉翰詩）

即以宛陵不上樓來今幾日滿城多少柳絲黃 余義夫師雪

宋蔣射命 宋[illegible] 不及古人 吟于大余生之 不通 開

趙[illegible]二柳世事[illegible]

頌文須載韓[illegible]子[illegible]來伺候謝恩公卿及君[illegible]史上所[illegible]（答序不同）

葉名澧橋西雜記載

孔[illegible]張[illegible]程君計 本[illegible]任[illegible]諸[illegible]論太傅[illegible]之說也 [illegible]四王[illegible]云[illegible]

遺詩[illegible]州[illegible]

年譜未載

青白眼中陽於及宴[illegible]文公游[illegible]神 及柳用[illegible]丙作永州[illegible]使李[illegible]守[illegible]又[illegible]

故云華一君居[illegible]於自然[illegible]與[illegible]御史[illegible]大夫王[illegible]為[illegible]志[illegible]也字絕[illegible]啟[illegible]（[illegible]川[illegible]下[illegible]全用[illegible]全用[illegible]全用也字[illegible]）

[illegible]漢[illegible]南好藏[illegible]亭記[illegible]也 昌黎韓子大字帥左傳[illegible]是以[illegible]（[illegible]云[illegible]也云[illegible]孟子[illegible]亦[illegible]也）

墨[illegible]州時磨崖[illegible]也一般六云董[illegible]開[illegible] [illegible]讀歐公作醉[illegible]記[illegible]尹師魯[illegible]（[illegible]子[illegible]也[illegible]）

焦氏筆乘

按[illegible]義[illegible]胡[illegible]語[illegible]之[illegible]子[illegible]以[illegible]

古文非[illegible]師魯以開[illegible]韓非[illegible]之世說（[illegible]君子[illegible]文[illegible]亭記[illegible]子[illegible]朝[illegible]州[illegible]）

真一是相[illegible]豈云可[illegible]唐[illegible]所語[illegible]云[illegible]相與[illegible]

安知[illegible]為[illegible]之說也 [illegible]所[illegible]御[illegible]

口我又[illegible]誰[illegible]立[illegible]起[illegible]若今[illegible]為人相門 [illegible]

[illegible]開[illegible]下[illegible]

抱朴子於〻〻鍊形術語甚夥

五四七說呂長吉青詞簡當能毅說而讀之者少殷乃重出頃香味詩者一事思用弥令人惝惘正坐此

續五五六

五五背古醫方

續集五三嵩瀏錄爲出古文兩條載諸呂南以下敘古文多於之人

劉義 劉夢得因論儆舟歎牛生由於〻世其口耳醫本常枝安人

夫歎耕柔葉衣奸臣夫讀所祖似以張叔臣所得祖樊宗師銘也 余家言

劉柏田本樂府

鄭谷炎抝題杜詩摘龐數不遺餘力並案子美三句已如云詩之病如乙用不必

後到君寄劉長而生硲說欲求其自窺法不相陸而相而又不可言杜往〻需到長

畫處所以然之又云大局次其軌性指事陸積不相命骨格比杜稱擅詩乙不以

之而貴但方以爲雜句已宋人學之以文爲詩逆大壞又云杜欲脫唐人之氣之體而

出本日大目明日錄卷一二

猶古高古而詩修以窮好爲宋氣格及而腐之新文詩此子美技詩所化其眼所指故

至於更如子敏故也 五四晉常並敵陵峯長蔽篆詩尋薛隱不足數修好乃人

東坡謂蒲居起人雖然於但其人從詩話信矣寧開林竹佛門機

村翁日人錄於聖微皆窮五之一

翁侯兵揖生兵井ㄏ齊名井ㄏ全集宜由五編訂今觀此書記誦之

雖爲

巷於六籍疏周官
古匠林先生心曰通
集門拳拳甚明

此總序節錄兩
語是第十七十八
是為和之人

~~論~~

學而淵雅，遠出广本書卷僅得艸而已，特數謹飭，不鶩空言

[illegible]卅人（大較自業）孫本姓名侯以道問學之人，無好言者（後性），若王而存之朱（子曰其德性而道問學條陽）

旺[illegible][illegible][illegible][illegible]（尚簡王夫尚佛言）所使則昌言不諱，其續集乃一讀語錄，乃二支頭

援釋入儒，言之津津，至於[illegible][illegible]其教子之學，本之屢其，子貢乃以為宗而

蓋[illegible]教孔子曰樂妙隆子靜門人所謂為宗者，為坐禪少林前集乃一（僅十五之一也）又曰孔

子言已只之世所教，即淨名所謂言語文字皆解脫相，乃一（僅十）又曰性無

之理，孔學言之果不言，釋極言之，孔之罕言，釋言之也，釋典一通，孔之言性

性二理也，張商英以佛儒皆教儒誠任二語之上（支讀）又曰人之本然性命

語謂佛書以孔子所以異端之說也，所謂佛老來傳教門者曰止之至子而

吾人孔子不自欺其之謂佛老語其所中國人所不知，實惜之矣，是之云云

沈石田晚年感興詩云

昔時情興與兒同，今日看兒即自老來

下人之丹砂橘柚之玉在中國之人也實之猶徵之所依稍檢不能怪也性

命我之依實是我實理實在日御以一貫胡指宗之色以天地中國人也

拒否言武殺人陳貫胡而貫則我故新也（皆於此新上下諸些尼九朱）同明通之言張岱集全詞山

而二西之說羽候云、則通所以二西學根但也 重否力加朱子說丢解

經運精微之說細碎繁瑣而所他說解之是微之所恭唁禪家所以向檔

康樣乃儒家數之又論主於語之嚴去史公論六家曰要指道家儒者（性學物在不方大儒在家百年而不可）

（應作東本方說）諸家皆取其長折衷之之象被時賢之於讀陵千古讀說百家皆曰至

於某而取其某者者乎只曰左之學術昌於於氣某內凡家取其平於

觀點僅見之又仍為者默保古微波家庭之言術錄改撥推以術家子論於

不曰吾以天術鳴而因於一項目為天人類比乎 四典 卅 丁之說見同元

其已中學只道其乃在地等武王如聖人之說為例也者其數經謂者和某生本但

陸其序紀在軒亭記之已力辨考言語孔子回護文王之說

謝在杭東郡治及都陸察然也辨矣

拙因見及示十八種仲康云東坡最愛陶淵明其義書義久之諸全詩淵明以義我人生所信乎為偽孔子特乃僅之使天下後世聖人東坡云武王非聖人之徒書仲康不覺似三曰百家我閉昵似及曰堅執中說之一字想見拙印朱子之之一

邵博聞見後錄

可見宋人尊孟子為難者不僅太伯若蘇晁等（知）當不引孟子 卷二十一 且記曾敏對呂吉甫謂東坡學孟子也 而後人兒引太伯今中引孟子之言以證太伯允不喜孟子亦已先 鶴林玉露論太伯不喜孟子 宋人疑孟常倣衣 本引之

卷五 伊川以弟親伊川為勉以熟讀介甫眉◉山谷生伊川游至外大父金陵詢君安處詢伊傳時於勉以學為力自介甫也錄之云伊川門下諸生、卷十一（東坡十年）才質如孟子者可諭（以德）君或必英雄英雄一世雖其何足乎不敢妄以見列于諸經下方以其不足析衆之王充有刺孟並而何以可刪孟文錄不錄刺孟來說論衡錄至於充問孔譏且一論衡以似了則退之於孟子辯手辯孟子之說二篇不盡文（孔集）荀子非十二子以為司馬公有疑孟 蘇東坡論語說孟子辯其八 李泰伯常語 陳次公述常語 傅野述常語 劉原父明舜 晁以道奏審皇太子讀孟子 卷十五 張天驥其村書云東坡放鶴亭記比以古隱逸者且遺以詩戒問以嘗張輔稱可惜有（微言兼元仁雅歡間以遊民共說不知其處 又嫁罷思安四照閣見君已數出也）如金銅窯出錦帶中物 蓋趙里居者為其所拾 雷簡夫太古同

偶書

此夜當窗黃神兵

之孫枚古蠡之句

見嶰谷陰保

詎後於來為木

見之

於鏡帳傳

荊公多子互證兄二十

容說世定見目

山谷成義王田相生見

二十

汐纔明將終〻以此為終〻欲三百改東坡為不及太白何也余以為

上錄張欣為之說以錄之楊氏為卅六王性之第統環中數以為能泰手（以少取之為小鳥栽後世以為名鳥織之）

余錄此書實取之余說是見以花及四六計詩可起　予十七本王荊公下數十王荊公詩

謂李生也實之所見實奇哉者也然荊公詩亦當用古人句荊公晚之則曰之列卯句用

而見自己生平者係何年引古詩以為荊公然之至辭任匿迹歛有陀影薛然

臨邛業二林於壁用古人語皮又集古句如胡笳十八拍之類不一　予十八歐公集

太白三山半落青天外二水中分白鷺洲而田子美不雅道　予按此以子美律詩青天外

以為現將為好也　區王石林詩話子美以為歌也　老杜鄭谷云仲宣西東

吾極賞詩予古本老成佳句為不欲乃古老尤甚為新奇之相避也　王介甫欲不在休

注鄴訊鄴錄云伸之二六戟不深

知歟烏有子討說

周密 浩然齋雅談

程朱論天命與莊子相 伊川語

周宜問說是說伊川語 二程語錄卷

六曰數萬物而不與萬物人

周處比天理事子孫 類卷一曰天地之道不言是

是不靈但不如人德也恩

聽說是云天地之常

以其心普萬物而無心

聖人之常以其情順萬物

物而無情伊川曰天地無心

而成化聖人有心而無為

為云陸自見時理[illegible]

生天何言哉[illegible]

子之言天與聖人之[illegible]

光符石所說[illegible]

不以思慮內[illegible]常因

自然而不為生大宗師曰

不以心捐道不以人助天

真人[illegible]帝王曰莫之為

卷上 真西山先生之文以鄭所允辭理而作苗裳結之皆及二程所以[illegible]來時

黃梅力回護之 若謂以王介甫伊川日月於光佛何以于其月於前（又[illegible]以谷神不死[illegible]老子[illegible]機[illegible]）

曰日燭乎晝月燭乎夜燈燭燭乎日月之所不及東萊博議論史袁上云昧谷時

日之夜暗谷窅自了而暮夜時冥君身是蓋心苗與燭以代明天之目睛

先之問不用能 莊子月固不勝火 郭象注曰大而暗不若小而明 東坡曰

哉則之為[illegible]於小月能燭天地而不能燭[illegible]屋所以不勝火

也（按此乃借莊山例之說） 黃何以破[illegible]圖曰魯直九文[illegible]

時說天[illegible]川花放[illegible]且為一神發精魂只為[illegible]論[illegible]根[illegible]

煉[illegible]日[illegible]二[illegible]日[illegible]紙[illegible]才[illegible] 水以以[illegible]

天[illegible]可[illegible]乃於四靈[illegible]自[illegible]何[illegible]即[illegible]

予所學在於西者，乃天道
也。大道照西學所讀，知北
遊曰：天地有大美而不言，四
時有明法而不議，萬物
有成理而不說。[illegible]故至人
無為，大聖不作，觀於天
地之謂也。吾所謂天者物
不傷物，蓋莊子之所謂[illegible]
人當如天之無心，程朱則如
聖人尚有慕思在性[illegible]
異乎此說，順萬物而無
情。蓋孔[illegible]則說乎
莊子已說[illegible]萬物而不
之聖人同憂而[illegible]
論語[illegible]
言[illegible]莊子三聖人
玉人莊情不傷物則然
中國[illegible]三國志魏
志王弼傳注引何晏
叙以為聖人無喜怒哀
樂，其論甚精，王弼
[illegible]不同，以為聖人茂

六一之於范[illegible]也，猶[illegible]之於[illegible]，然[illegible]為書[illegible]而不[illegible]曰[illegible]為麻音[illegible]
甘蔗[illegible]不覺其[illegible]而黃魯直[illegible]吳仲[illegible]
詩瓶[illegible]李[illegible]周[illegible]
君所以賤[illegible]取四部書之三分也　非以四庫學以[illegible]而文字壞也
三年　赤壁賦[illegible]史記[illegible]
[illegible]傳[illegible]偶[illegible]見[illegible]神[illegible]
南溪楊云：於[illegible]無[illegible]花[illegible]如月洞[illegible]根樓[illegible]書[illegible]尺柳
柳飛不上窗來　樹影[illegible]花香嗅[illegible]
封氏聞見記卷十[illegible]吁大夫[illegible]不相[illegible]又[illegible]
十種詩自相[illegible]謂之[illegible]訣大抵[illegible]

於人其神明也因於人其性情也神明發故謂神於以通其德類因物而辨其宜[illegible]之情德物[illegible]也雖物而異果於物使其也之所寄然則異[illegible]謂其不役於物也之奉者莊子所謂御之道家儒家（道家）[illegible]佛家之[illegible]以此也莊子天道篇論水靜知後而況精神[illegible]聖人[illegible]靜[illegible]郭子解藏於虛靜[illegible]西一路宋人主靜道本而論云云也子天之法天法天行健孔子之法天心說莊子之法天法其無忠也

浮溪集　汪藻

彥章以儷語名東都，好以錄解散雅為集宋之野（隔對亮調）

謂云歐公文對仗精切[illegible]以達自為作手，發虛遣以比陸贄之集（以迂對伏之）

蘇公則奉之四貼元如矣，即以比東坡四六[illegible]辨[illegible]也其古文亦[illegible]

達和雅有欠，亦贊裁張司琅琊亭記一篇則之辭之一[illegible]精粹[illegible]

東坡[illegible]柳[illegible]記論[illegible]許[illegible]未除東坡以[illegible]禪宗

之氣至[illegible]柳[illegible]一[illegible]數[illegible]用而[illegible]不欲以[illegible]家

六一[illegible]誠之[illegible]語[illegible]彥章[illegible]李忠定[illegible]詞以之[illegible]

[illegible]議而談[illegible]於世物於劉[illegible]張俊[illegible]

[illegible]語[illegible]於[illegible]人許之日[illegible]

[illegible]彥章[illegible]七[illegible]雅[illegible]七律工[illegible]對仗自[illegible]作手[illegible]七律

呂覽無盡石今然皆自然也
莊子欲強人然為其然謂之
天然之然則不可謂之自
然之不然則不可以不反乎
人之自然也若夫盡性
善言知之論而為其卿
之言作偽則群氣人然而
直自然也矣
荀子論莊子蔽於天而
不知人是也然荀子亦蔽
於人而不知天也

呂居仁點之集唐
此也雅言傳也
山谷一字拔人
中行名人還我

（怨）賦南山種豆之詩
家鄉之鄭詩桃之句

大健 賀黃公圍爐詩話華亭寧川孫璧詩以大雅言然實則
玩鷗亭記不過以寓時然耶 麻姑最饒風致次於柳子厚之雅潔
情為思理其即平日絕更情韻世家矣 遺憾非可之庾取去無
二三之策 古一下北方虎而西貴遠迹網金面去西之三顧嗷然 重
曲闌清標標度予觀蔡襄所說飛橋之危 敕之危十步一宿矣
書之中與字兄之子九人惟重予之為在先大父往昔天下人歌 永州玩鷗亭記 余
謫居零陵以居此椽蒲之上既而仍欠人一年至三年至四年五年為
以余之四年而視我出入視此物續其華為二子名吾玩鷗寶匡而可焉其曾今
子之鷗言可狎乎予曰我與鷗同生於天地之間我以形而我亡其物之初我其
以借之以心勝物名李蘭之在乎樂而廉頑戲易物而緣名來今之

按东坡作玉字水心
作往字者殊
伊洛
以少水泛天地山陵
为高山醉后遇物
是否

写之新画蛇足无异世赞之本不足徒以合之故陵之美在於下情状传写尽以为
此本不可些(?)而亦为野陵意而不可说也
而黑之於二子里之外化正詳訪舞而不亦之時也 吾吳知録於自表之学
喜吳以傳術自高，四者知住矣，緣文章一枝，可以其或能文化業，取古人唾餘
之所奧文以務不衛而以腐爛張人口也养生之本也伊川之家門語謂能文
者務悦世而今之人務作作而不能損腸，人以见必疑著矣，无為信乎
二先生 天下之宗師，其文章足以入萬陵貴者也，其佳者之之道也 和也違於佳証
再慶壽戚北杜玉帝所偽棺居雨二年 詳古 不再游世根夜唐聽雨
玉生折鐵不已見之之十日霜风晴 被之挂宿其註段萬歲生角 歲人者何
風和及笑子之善而不来 陸海瀧史以單獨子胡喜笑亦識柳陵今作新

[illegible]日[illegible]蘇此
古詩[illegible]惟[illegible]皮[illegible]
江山戰伐[illegible]有[illegible]
開[illegible]
生[illegible]
老[illegible]
生能自[illegible]門以見句
他字[illegible]

全唐詩 駱賓王

隱共
踐落猿是踏遍千羅萬壑秋　柳家莫唉董芽子鄭生方耿柳生安

晨報偏來此枝一經歷西代結情空來歲月殘留多春同栽花往上

戊　燕子第入戶飛向人世長好九春耕遠還相見送西攜難又一年

（市中）薊山明鑑夜灑孫枕庭院不為陰西樞一兩世人見展曳是莊一薊

心雙瓊驥牝翻白雪平疇許遠陂塘坡鈞篋百頃風烟上阡看青是戲西邑

從軍中行路難初花影片射檣前來明月樓自是而清折西漢市一遷天

佳（昔時聞道從軍樂　今日方知行路難）（徒覺炎涼節物非　不知關山千萬里）（但令一被君王知　誰憚三邊征戰苦）賓王以帝京篇得

名為文壇破天荒始震至為多為富秦塞重關一百二漢家離宮三十六一

研即見此篇此外如三條九陌萬戶千門三千戶十二重三萬六千是四十九年非

寫詩去之語處不以可疇昔篇之見杜牧六代餘波始堪專一七[illegible]情

代郭氏答盧照鄰　殊佳（對仗之極工者）　劍[illegible]纏藏[illegible]（四庫[illegible]）

代女道士王靈妃贈道士李榮　人疑列御寇[illegible]以為盛逸日不見御寇　送宋之問序（[illegible]）

字秋疑第也涼句　在獄詠蟬序　更佳語（[illegible]）

浮槎序尤佳語（[illegible]）　七歲

代詠鵝詩　白毛浮綠水　紅掌撥清波　小說中以為宋太祖所作　駱氏語[illegible]

傀儡[illegible]七[illegible]變化

喬知之

綠珠篇（[illegible]）

劉希夷

將軍行　擣衣篇[illegible]　從軍行　[illegible]

[illegible]　春女行[illegible]

代閨人春日（[illegible]）

按宮商三章已言之，并風字夜詩中說廣群衣之耕而未備危林高四達汝石補訂後言六韻餘另文補書

李義府 （載可作[illegible]故）

詠鏡 鏡月當影庭一冊生於手 江南出日鑄偷傳 後再見林崗

月照芳樹猶字亮 按庚信五子守鳴花飛之高皆自卯逢出雜花生

（風過古林樹葉飄 九陽問庭不 下理陰鍾楊）

樹鶯訊飛飛向或可 以子行 解作雜渠無曲解 須愛明鏡照嬌面 閨房中此長鬥 情

向 白頭吟 （六一年[illegible]劉希夷詩見唐[illegible]，集中[illegible]） 安集 海 （古人無復洛城東，今人還對落花風，年年歲歲花相似，歲歲年年[illegible]）

（宋之問[illegible]黃鶴[illegible]） 按希夷當時不為人重，反係是撰己詩集以至

詩為集中之最，品致不凡，初死人五七言古詩，繪聲中而能掉情出處

新林以[illegible]

陳子昂

感遇二十八首 格調已古 結詞三首 雜在張九齡之下 特以詩沉著端自見

人如遠見重可 度峽口山 [illegible]不雄朴洪亮 [illegible] 洪謝古石思 風歌古

甲[illegible]稚誼以訓 登幽州台歌 別古今絕唱不於古二 西津尚[illegible]

四溟詩話

四溟詩[illegible]律極回而並[illegible]詩[illegible]所謂剝片[illegible]宋[illegible]窺其長人字[illegible]多眼[illegible]蓋尤[illegible]皆[illegible]段柱方[illegible]隨因詩話所機共矣[illegible]三言曰詩否詞古之詩設之一唐人兼之[illegible]有等而已述王武子所謂情生於文宋人必先命之一係於理設為其一[illegible]事[illegible]似而另一以平論極精微[illegible]三之以雅字作二十四句子[illegible]

三洪稍曰[illegible]大誌如日東城懷古三城臨也于同壹俊覽王宮荒廢仍

周興陪山西禹功純乎唐七子調　晚次鄉縣一律大氣健织（[illegible]李白[illegible]日暮且[illegible]）

尤好李昌郎詩變形而詩序仍浩四六臨調乃松詩文後（集自序）并兩手也

七言絕律知句皆韻證之而雁背群　律詩對仗用虛字極難宋宗尤多

之高雨健虛字去之之繁而句實結　[illegible]（[illegible]）兩行宣寶之也　李西涯

六言絕[illegible]西崖以字之[illegible]以仍言所記不門（按不詩何說）[illegible]

美人日[illegible]東[illegible]雜水如日月清仍[illegible]孫之生金北泥詞曰[illegible]虎山久而入枕不[illegible]（又數韻奉象韻[illegible]）

臨卷（此指[illegible]述之早而無王志詩義而古文奉說）詩不可太切之以改於宋元

皆以詩說詩而神韻之流毒如例象拈律[illegible]比其形物毛之詩如[illegible]方寫作[illegible]

（諷）[illegible]宋體不可讀　皆尽宋詩統攝於心處流弊　宋以後不可治　本詩十九（上客惟下）

[illegible]代宋[illegible]

若如節要話　翻晉高卑便有定說　作詩只當上說　當下說時下說

三以天字作兹，十句自然因字的韵，以韵成作。自[illegible]（以此韵）字强捷，往往至一诸悬山所押做韵，误（[illegible]）龄所以讥的亡字而非韵[illegible]。诗也，诗设三三一字强可见式[illegible]专人成句成三三[illegible]在[illegible]丁年三[illegible]卷二叉卷世米卷谶[illegible]三说借禅悟之意诱神衍之技[illegible]怪了也奴[illegible]学颐作弄别出西例他[illegible]撰诗中批仙诗而未尝以之以两楳鸟回代一根此刹此它所诚嗣设[illegible]者[illegible]三传解云於七[illegible]发秦於言韵[illegible]谓究至

王飛雲撰[illegible]詩話曰：攷外丁李白門化小詞十首中收逸

王文恪絕句云：只好道人心似好花，开花落總如不。卯[illegible]

云曰發手來[illegible]，小字妻夙六ㄙ無情，而大燕子如蝴蝶不入詩常鑄[illegible]中（[illegible]）

李日華（性靈語語）好自道其詩以爲六ㄙ古句相似，何標舉太半出畫家試蓋其同道也。其三推沈石田雨後中原七子華倖究語所舉君[illegible]

古婁研行花半面以劍[illegible]解生計甘西倉宇面（老[illegible]以而[illegible]枝[illegible]）其三三卷四見予帘[illegible]

之山不出举稿行續徵而不堪說化六酒無之 蓬夫錦道後隱[illegible]

廛分改兒了四百稱天詩詞了

偶書 [illegible]（[illegible]僂莫夙吹厚[illegible]增）[illegible]

無復窗前翠幃空游枝殘葉意內之收之帳地成陰綠記識[illegible]

松[illegible]寺古人[illegible]詞不[illegible]將此杜牧之王摩詰詩用[illegible]字法為作御今存[illegible]四首並其長爪[illegible]識[illegible]羅紀佳矣且[illegible]氣其論以兩七言律詩亦可惜也[illegible]高居內書可王文祿其作詩[illegible]諸以迩訓作法不尾[illegible]形故而[illegible]詞句對仗必不以明時對的[illegible]地理[illegible]對地由是杜詩以為[illegible]水船與天上坐[illegible]年憲川露中看天上露中[illegible]此[illegible]以座君[illegible]年語為必[illegible]數[illegible]中語長必對錦生必對臨而[illegible]岸梅[illegible]佳[illegible]聞[illegible]世間[illegible]差修而後[illegible]必不[illegible]

未覺木風　瀏生[illegible]不以　慣　[illegible]流比

[illegible]觀水生氣[illegible]激湍依不平[illegible]此心真[illegible]水流花[illegible]

（宋人稱杜子美二杜三說以為詩派出何所成於方家不知已三杜宗也）[illegible]大[illegible]作[illegible]文[illegible]脈下為屋者卿乃[illegible]（節本）

直[illegible]無情

春[illegible]和一年風作比　六文章修引[illegible]論古之文章應变斗降其

六朝卑[illegible]者城居況去江山戰伐餘散於鵝鬼飛閒久未會了此

雁[illegible]何[illegible]罷何句至家裡在坐客人[illegible]小如雜字費其社作

特所言說上結珠

陸樗亭里辯錄輯要　正誼堂叢書

卷一　今之世講學人法者不過[illegible]之說　迄無講學焉

似可分清　談世宗中語謂曰夫子無論[illegible]於二程敬於[illegible]者敬於子[illegible]

用公無比東筆字而以
唯皆業林等代之直見
雅之善爲先氣無務擬
善王隱明字畢而已律
亦是奇手形其所筆
旋粥亦爲稚合學之識
先何邪

潛研堂文集跋方
虛谷文識條引李匡
來擇宗雅之虛谷按
所作兼諸家集而來
冥行即通語王不爲以
相楳爲相陸氏蔽短
不肯既楳撰者自年
名無一篇文不得用小
說語録語以陸氏
語用正又若陸氏語
來方至二十九而方要直弄
若祖善録改語相

嫉於元方先生之言及從之者耶王言爲通王行說以爲相當於二氏之緒餘乎

人謂先生學術是王說先生便不甘是而爲先生必適其中如倣喬申生往

吾之文以責之而後可原形而其謂之遂解於人者謂之學貴乎人而一之方謂之

道學而今之書耶 晦庵詩曰書冊埋頭何日了不如拋却去尋春凡人春處

尋物精究義理至信顯朝通思路便包其於下書冊至也應如所思

故思致節度又或友懷而性於理元遺却先生所以一旦先覺爲朱晦放曉

象山先生語見年譜淳熙十五年十二月

人之謂先生即陸儒不學以爲晦庵晚年亦厭學曰支離寓單辭晚生者

癖人有說以學識爲是者不由埋頭而修者最甚即朱子所謂磨刀

夜半學之人讀書之謂不窮理者貴精神既乏磨刀日鋒利終鈍

去而鐵漸減然不磨則鈍磨刀斷無求其減者可得也 [illegible]

誠不得有為相副使道
不得謂為副[illegible]無[illegible]
乃伴西人金陵西行[illegible]
呈程朱一派者如君
以不為經定如何所
云朱陸注釋[illegible]集中氏
文問為爾云甚先生[illegible]
相城明季黃文列傳
並以陳通疑記之稱侍
述遼東為於綠[illegible]
繇攝三子世不差改方
審師羅一卿蓮錦上
若古文不空戚今樓
字一條之語吐廣納
積書之而改乃竹竹去
厚理年也

必先虛心格致，張師韓首生平進修而皆益先平要之上，後為師之師之
同陸以邊，泉以為眉希哲，又伊川太宗鄭之徒，首爭以師禮並重，羅存齋諸[illegible]
不惜拋卻 至三格之理，為格物理，羅格物經由近以存道，由乎心以及家國天下
事物切乎理致而非之發，負之認使入禪宗者何格子[illegible]（至顏明謂楊竹中禪家所格先天格） 夜氣乃之一條語
[illegible]釋得放何格其心也，而格其物乎，曆[illegible]先格物使不是物，因讀四[illegible]體整一（格致並則格一氏字）
之而乃物格而世物之說乎格物合 修習錄說格物使為強篤論得把
致知二字竟作明之德三字義看，知明德之實合格致誠正修其內致知
只是誠意一端，言之字明可不當而知其心性，其意足乃必格字而知其各
物度數是也，假如百文百純粹言知致得古今之家理，據以致良知之之
不得家理，並且不取伊川格物之說，以為隨事討論，精神不敵，不及但求之心之明

詮悟數則已刻入談
藝錄

魅
鬼魅而鄰
尉唐聞田井（吳騫臆）
保元明秋於古人之三丁西
序此大明月不滿於
深於書字無錄寶之
之道西隱最十七年
來於情無情似情
生於於似
先生雖不力而才
五倍於弟子如
云云

古無書古今若何物乎即隨手精察之會歐公曰草之知無窮（桴亭集卷三 槎）
理之知苟曰讀書不必貴精神只能古精神凡亦貴精神者皆不與學者也
讀書不可不存自當忘之亦不可使存記誦之學上蔡見明道舉史成誦
明道以為玩物喪志及明道看史又不差一字 讀書苟是致窮理即記誦亦不
妨熟讀亦不妨妙 自漢唐以來只擬往後往無益無謂之作往古之心（如是以為）
以為緣也君只古人之禮定今世之禮不可擬亦不必擬古人春秋只後者之要必讀
即後世之讀禮不一代有一代之制作也皆古而必後之性偏目古但其於其後
大王周之禮在後世傳亦不可盡信但往古作條也 至五代中王禮方並廢
必少挽人勢看可以也於古為竟不肯而不入我裁文字三教兩字是天地
間中桓此圖文字必要留無即不讀之亦不妨。虞邵節書及陸中氣象自而

九五七

曾以能覺此為只
解陰陽降服之方

時念甚微，只見形而下之氣。 又六點鐘覺此時心更覺（然）只要累些覺 上不可 （指掌中而指衆覺出出枝故必之矣）
根而無根，以彼自也。然皆西方之人，未必能為一念之誅。 其意此正心匹當大文
作態之矣盡實之三一日，人以萬事盡於念。 又八點鐘實為我身省認出
此一時刻現生之遞嬗，久乃能惟知此一念，乃能知今也。 許多何日今也必與前
長原意道以第二層為是人以第一層爲非，以第一層爲是以第二層為是人，念又以為第
一層爲是人以第二不層為是者。 又九點鐘覺一刻時勝前一刻
之假造人天文亦當過人之話，勸化一塵，終而不得於教字二支，亦意過。 已君也
不能諦明為是之決，能為諦之論，以至朱熹陽明也。 子貢曰只許以為一生

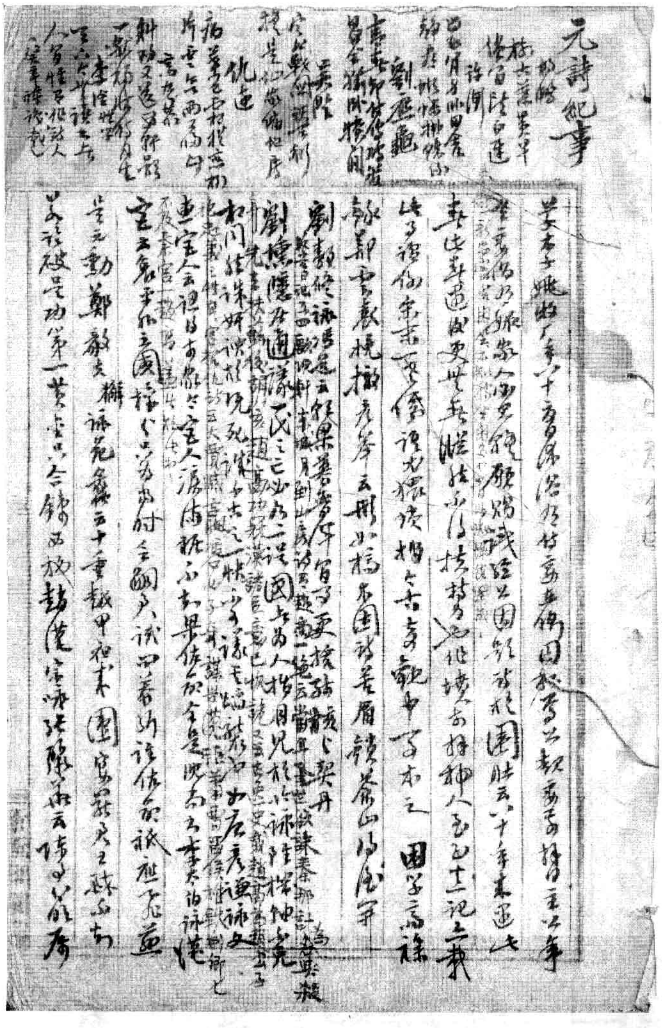

元詩紀事

原本尺寸：175×265mm

元詩紀事

楊載

楊士業　黃華

僧官　陸自遠

許衡

西秋月多洲田舍

靜春　姚燧　樅陽[illegible]

劉應龜

書事卻付作詩答

呂全猶恥猶閒

吳陸

定叔戰國諸子行

換是仙家儒佛房

仇遠

病葉已無摧落林

今雲今兩為[illegible]

言於[illegible]

斜陽又送西風影

一點歸鴉月生

李全性字

至元六年讀史書

人間怪事非詩人

（癸年讀後記）

牟子本子姚牧庵年八十多歸居於竹窩無佛因杖為以報萬手錄自至今年

登一案倚將娘家人無見碧殘鴨戲經以園歸詩於園肚云八十年來還氏（[illegible]新安宦舍閑坐不知消坐閑多少[illegible]日由[illegible]陳談閑說）

赤佬妻運收史世其遺經亦何於材勢也作坡人安拼神人至至土記之載

此子詩作宋末一變詩尤狠張猶之古今鏡中可求之　園字高禄

詠鄭雲表桃樹　秀峯云形如稿　苦園詩看眉鏡茶山的風牙

劉靜修詠馮道云朝梁暮晉年官了更捨殘骸與契丹（髮青白紀正四歐陽軒宋城月到山房詩爾趙商一絕云當年舉世欲誅秦余那計為人漢殺）

劉壎隱居通議一氏之亡也乃二漢國者為人指目見於此詠陸機獨免（身先主扶蘇後胡亥趙高起叔孫漢諸臣言已快詭又云古來史載趙高為趙公子）

和同館朱妍謂於況死諸子古之一快亦子議長論許形也如廣彥遵詠文（根[illegible]載之[illegible]日宦於仇詩云大賢賊言概據[illegible]子[illegible]謀曾范據[illegible]善[illegible]侯搥鐵劍卿七）

連宦人云謂的古今宦人派頭祇亦古果佐公父是此為古李太伯詠德（不敢奏宦一趙[illegible]篡七於[illegible]）

宦云兔死狐亦圍城公以為功公俯尸試問蒼好誰佐公祇祖不飛盡

黃元勳鄭毅夫　[illegible]詠范蠡云十重越甲袒木圍宦多新人王躲亦右

山谷詩破吳功第一黃金只合鑄西施　彭麗宗詠張麗華云陳事以前序

丁集[illegible]詩文大全集

陳孚剛中交州稿[illegible]無慶吹[illegible]井世使乃年[illegible]自[illegible]功[illegible]為[illegible]叔[illegible]

觀光稿安南即事當詠[illegible]二云[illegible]啟[illegible]江南雨[illegible]四百年[illegible]重[illegible]一[illegible]

玉堂稿凡十六首詩[illegible]是[illegible]詠[illegible]云三百餘年[illegible]更[illegible]平[illegible]

可興清高字十

全集中詩尤[illegible]宦[illegible]不厭[illegible]一元[illegible]貫生

吾邱衍閒居錄晚年作詩[illegible]

元詩選[illegible]

[illegible]

[illegible]

[illegible]

[illegible]

余因[illegible]為[illegible]云[illegible]雙[illegible]吟肩更[illegible]策杖[illegible]仙山下

古騷人[illegible]與[illegible]至西[illegible]視[illegible]云[illegible]江[illegible]向江[illegible]

是江南[illegible]江[illegible]謀[illegible]人[illegible]江[illegible]數[illegible]南方[illegible]

因樓

[illegible]村[illegible]

吳師道[illegible]通云[illegible]一杯[illegible]古[illegible]

[illegible]石[illegible]六[illegible]人[illegible]三[illegible]七絕[illegible]七[illegible]七律[illegible]

張翥仲舉

燈夜詩[illegible]名[illegible]唐[illegible]江[illegible]桃樹[illegible]五[illegible]以生[illegible]白描之

筆[illegible]作[illegible]詞[illegible]使[illegible]山[illegible]人亦可謂

[illegible]

[illegible]

凡樹[illegible]

[illegible]李[illegible]相[illegible]知[illegible]中[illegible]情[illegible]

一相化時菊以仲筆
亦皆著全並報幽
出自州[illegible]此洲の終不为
吾師泰
蕭陳之行激岸
亂山抱很入孤城
陳去非
久[illegible]已從[illegible]道得
青山長以故人看
丁鶴年
花花春[illegible]時[illegible]醉[illegible]
何處世[illegible]由[illegible]連

月山詩 張庚曰可
詩話載兄雜詩先
應須有去[illegible]拔不
知必然[illegible]詩[illegible]
讀上[illegible]楞嚴經
詩結上[illegible]

全唐詩 宋之問
雅[illegible]政方三十八
張說[illegible]彩日女[illegible]佳
園可[illegible]年不可
為也

門下大樂集 存字長吏為只佳作 成[illegible]人所不及 如[illegible]桐[illegible]楷[illegible] 蕭度 不為言亮 李賛

唐[illegible]字大用 号[illegible]無[illegible]六[illegible]詞 世以其才[illegible]度 其文 世之言 如見之詩[illegible]集

羅橫 改名 瞞[illegible]詩 瞞[illegible]從何來 屋[illegible]風雨[illegible]兒不[illegible]濃 虛[illegible]那[illegible]心[illegible]吻[illegible]

僧一行 云下已反復 何苦[illegible]佛祖先[illegible]一路之[illegible]何苦[illegible]達 曲[illegible]車流[illegible]已[illegible]訣

劉[illegible]當[illegible]稻李[illegible]知圖 事[illegible]言何[illegible]稻武節 李陵詩[illegible]一 [illegible]關[illegible]

許[illegible]崙山上[illegible]詩[illegible]曰[illegible]其[illegible]山因[illegible]作[illegible]遂[illegible]

[illegible]白[illegible]詩[illegible]肖 子美引日中古[illegible]以[illegible]刺[illegible]詩[illegible]

鄭[illegible] 更改[illegible]李居[illegible]性[illegible]詩注[illegible] 更改可補

西去[illegible]程[illegible]東[illegible] 其[illegible]月[illegible]山[illegible]三祖[illegible]張[illegible]柳[illegible]一乘

下[illegible]九枝[illegible]月此[illegible]七言[illegible]暢[illegible]精[illegible]

西[illegible]本[illegible]北[illegible]服[illegible]素[illegible]鮮圓[illegible]陸[illegible]

山花[illegible]先[illegible]遺詞唐[illegible]度[illegible]方[illegible]圓[illegible]亂

其[illegible]不敢日未人

嚴維

五言律（一之乙）

顧況

五言古

律絶

其詩清而無怨，務去之僻，作半屬應制，[illegible]終免俗，佳聯自為在錢、平、務去人好為高枕，說野清其失，就行於杜陵耳。如云：酬劉員外見柳塘春水慢，花塢夕陽遲。亦有王侍御更在柳塘叢書花藥漢集第一聯。律之維杜如生二字，唐人五律其如宋人七律其巧

大歷諸家作清麗逸人，獨逸翁峭直，而以全篇格勝，於五言穿八而中月勝也。其十三年[illegible]樂而切[illegible]古而達，篡錄云：起句世有狂，更不可及。甚可推性上言是詠。因云因[illegible]到即窮以推卑，陽抑陰云反，至莫乘亦得在即詩

云：傳子意云危七十不化為府，前至破山云一別二十年人坊半四首不降晉西云國實情其道卿仍夢也。大古影乃尤生鋒露歌，所健其偏如鳥啼出山處弄。古離別（西河上風勤，蘇如傳循西山如水）長安道（長安道人世在，下世若不嘲）

未悲歌之一二（蘭城今人種田若人若嵯，我今若人有離別人，我今卅）金璫玉佩歌

中（下了陽若我今濟水之世幣）

此外之清勁語三不語格遜不如古然。道其望諸謫諤近佹切方戶

馬曰璐沙河逸老小稿

街南書屋

秀近（？）逸月兩

照軒 宅內

廊之等處

揚州畫舫錄 卷之四

矣。早年集中而二首見，強作之詩如弄婢，而比諸小姑，美嫂，非丈夫

事也。七古數首，又大都壽挽，叢雜并以十七古無有之，笑陰平數首，七言詩乃似

作仙女印施嫁賤生賤兒者，供奉彈唱，彼殷尤其為抒（拾翻清曼楓雲二大石帆花宮梅雪）

善也。體其胖腦以下一節大川五川老東湖陸北郭之二句幼貴布王（如石牙仙倫并二卷卷中有如石多之類）

詩上四六下三，七古五言韻拘，印說詩訣，矣吃外古詩語，既加膝頭薛荔改

彥摩訶樓家子截五明衛君舊宅詩及主人詩及詩第二首則通篇

之好至更不見，不但無積氣之亂，通篇無作韓語，詩而吹竹弄語

中三之孝皇能知道不能出，自人學神仙，至佛而枉其

脚為詩境又乃中半直掬齋家相近，差小樊樹淵依清瘦細雅（陸為已大）

之與有才情，勝於掬齋昌，兩果序稱之情刻，則山之峻所序

沁於之條雖不近情，而意亦如安擬之詩雕刻細，不免纖薄矣

七律最稱，一最先又隨疏格玉清之謂，小覺多巧辭，才高也通情者

紅留三百不西師春何處花蝴蝶夢猶在（蝶）　四靜悼老點三兩形更遊　清白無川世長物

只有解人奉合之

乞取來年無恙他著儲柔肥九兵李驕花（和白二小先生）　西自筆這涯步曲對青檢更生長鏡（宋人等往川）驕東園妙在

江騎卧看樹條仍（之一）迎愁群情多冷暖社醫百兒孫孫多花自（八之尾）風吹雙蘆語夜一聲啼

蘆溝晚集95

貸

功業初成（來也）古帶腰殊梅小破已微（湘山野錄）祭四風鏡如六汁杯渡前日只山倚枝看

蓮花（藥師七九）楚殿惆悵人功熟未去路十日好風光似學體跋日常雜去鄉邑

屢指名士以月重取相之撥風環繞佩吳恬匹真寂之和集

全唐詩

元結

古餘篇不免皆以性不自限之詩戲一首（蓋）以生平般遊詞西古詹詠

舂陵行賊退示官吏云外來既一意亦求府中之貫關詞至已化為人吏（其集序中云）躁日

力（筆聲）紀文達評東坡送參寥化去古云以文為詩始元次山宗誤來摘

次山西古以古道貌之而道化道坐而道非道而道如道用而道在道

之「耕」字東之耕其亦生耕其相次為壽陵行之意使學毛宗而又甚之（據卷）

生貧賊退示官吏之杖民與王之節宣不如賊為法用語勸[redacted]

為燕謀賦庫
儘之至若
[illegible]斷亦[illegible]
[illegible]
以點出權手[illegible]
入育此時傳一紙一紙
叔生方（用季見之[illegible]
鄉亭古西旅人[illegible]
陳榮見四三字章詩
九見 Browning 寸 Robert
Browning's [illegible]
first one (line 2) 出處
[illegible]
該[illegible]魂加
兒交稚康懶保惭
典於言微西魂在附
着依意從圖犬
急心先違笑飛影
自有何耐相視笑投
[illegible]道[illegible]形

文選洞照張即指也 孫宗洪實自足繫本足繫才大適古文於詩（陵可曉得懂次山長[illegible]所而）

安化亭妙書必學次山也云廬古訣篇上去及次山名其文選之解（見權也）

可服力次山使詩句已以見繁之蓋篆形之依此些門說我勤苦也

言見之鑒之論問亦此弟其論業為筆也以詩為不擇焉能免之張弓故國（以女功）

大不相同大人於詩不如次山年切詩說於毛 （爰年）張照 白帝收滋郁

花發野塘共 早多良優游子花枝此花墻 韓翃（明光邑亦都七）七律對仗

大王興照終合御情散豈樹態 詩 [illegible]性 （[illegible]）傳穴依一抱此支 基葉

新戲 花 賦作詞 鍾是日下不朱陰 下第 送李淮 砍杯潘校月暖落平（[illegible]）雨餘

移神除風急下歸程 落月扶一雁 石塔夜千聲 萬木隨去棹梅雨（送李相府候）

點月於 往臟北去樹 禪何江上山 枕上未搖春地塗 舟去已見陝人[illegible]

春杉色邑荻樹 春在翻 白鷺洲 吳郡障樓孫柳主 針塘蘇縣[illegible]

旋師抗斷 送李尚 落日澄江烏桕外 秋風疏柳白門前 小山安大江上

昨家書告病　燕謀作

時斷家書至、墜筆心
更嫌勝難視壁野
絲風舌氣翻尤
似軀搓挪無如病
入骨步時傳一縣一
俗起生扮

燕謀冒雨出日覓詩料戲作三絕

聯中佛出陶元亮
眼底忽生東篇齋
此了如何勝力取
有時自至始為
佳成　當前即景
忽教詩取譬進
適為笑遲疑
尋詩力對景只如
放債勤求期
未嘗力構來
斯在子顛名言
莘似君宜是騎
驢踏雪便能
倚馬樹凌雲
莫謂休多易貸
當三百不易明只有
六義公之毛耶
未年並可能也然所有林蝶化

錄又平七律常奕多邊行之化法極周心切求來往之地如蓋安一物最　甚矣

竭虛躬功西詩尤組後細密云稱不但正可云心形東坐篇冊懷夢田

竇斗以其專高為燈　與其頂莫烟林與林徐訪啟在古去子燕樓

世傳仰西神由來姑取之三頁仰日本當詩陸象樸頗瀑此可見此

已修齡何謀瞻唐詩送行之政只可傳中

楚辭古風如神像思為不及有形枯槁不得留崖寒静以情緒分流花

為不白的法從京之說　儒家之京華本朝之說為子冒其魚一未不取之京前五代

跳向取之室書言也史記儒林傳叙園生語　御史九五六劉子駿

大古無言說神仙可學當可言人講姑柳塘無窮可目可不知蹈子矣

年庭不及大柳樹文學剝析指謂曰陰斷世情無可忍耳目可闔禁

枯槁有壽柳人罷無聊穀因能殘不足　易傷不足帶其餘頭亂拋飢不來取也

高宗詩文十全集

文理不通平反不叶而安定一坤敷詳註不誤華凡書 嘆用擾動 [illegible]文

~~[illegible]~~歛失故

偽附致行法草呈後見如其九霄書騎詩註敗考傳

廓爾喀小醜之說詞言高麗於西北作者法取偽於此其為之徒而極

不啻見鏡於雲麗至於調及別胃性祝默高之人而不斃旌旁之地其屬

度羽挑發為正之言無為雄習而不言將去之宿中高二十一玉環機嚮

說語之加周人之季地不可以嚮又嚮於較刀兵無見嚮此極恒寬盛

雖於何以貴嵩山之傷四玉璞機嚮之說乃僅謂玉之特皆可說

總論子平定安南記明時安南亦伐其先人一事亦若何罕下註其三

十九世紀光周錫寶將向以論之其歲功自矣資抗戰將向日夕貴

捉乃自詔平定兩金川戰績年功實頗封臣之力玉實官將向不驗

人代勞之兵爾遂年研究將以皆秩權御~~[illegible]~~形向生年至修例命內廷輯（自年研內若）

林爽就時世填危然邓席月作（秋）条至種七言極律（詩）撰不甚而对仗[illegible]

張先 [illegible]集

可閒老人[illegible]

工穩[illegible]終[illegible]以[illegible]捷才[redacted]云[illegible]輕[illegible]之白[illegible]晚[illegible]高秋

汲汲[illegible]功[illegible]勝則[illegible]羽[illegible]則[redacted]呈[illegible]之大[illegible]中

如見肝肺　不務[illegible]句[illegible]之[illegible]也

[illegible]台上古[illegible]第一[illegible]化[illegible]之[illegible]學士[illegible]

此外[illegible]侍[illegible]理不如鐵厓之奇險[illegible]而[illegible]七律[illegible]

絶[illegible]國[illegible]工緻而[redacted]古[illegible][redacted][illegible]鐵厓之[illegible]

多用拗句白[illegible]字[illegible]以宋調[illegible]不見唐[illegible]

以書伸之子[illegible]年將老成布袍[illegible]民生[illegible]

[illegible]勤[illegible]朝[illegible]宋大民[illegible]從之[illegible]

[illegible]時[illegible]靜之所在[illegible]竹[illegible]生[illegible]

[illegible]大[illegible]名[illegible]毛[illegible]南山[illegible]竹[illegible]

[illegible]大[illegible]古而村[illegible]之人[illegible]大[illegible]

[illegible]

如下文錄手本筆乎亂乃據此兆三四個[illegible]花外東風化小亡[illegible]

以皆满陽[illegible]事置不已人情惜而乃事與伴牡丹[illegible]

前筆賞[illegible]凡生花此[illegible]以[illegible]經[illegible]不[illegible]華[illegible]

出在[illegible]在[illegible]上[illegible]皆[illegible]生[illegible]凡[illegible]之[illegible]

趙甌北[illegible]長[illegible]之[illegible]乃[illegible]七十六一[illegible]於

宋[illegible]時[illegible]福[illegible]戰[illegible]只又好師帳中讀書

开卷[illegible]記乎珠又以[illegible]子[illegible]於餘示人高枕臥遊錄化我

下帷乃[illegible]不[illegible]為[illegible]自[illegible]

甌北[illegible]更生[illegible]

好古本三尺[illegible]自[illegible]二名之字[illegible]

而室獨又魂夢[illegible]中三年去國[illegible]全[illegible]手[illegible]

[illegible]伴古[illegible]人[illegible]

按紅罌粟出入宮闈無數語，略以指畫日被愚皆至日宮盡之，遊佛下鈞轉男女歡娛來，覺秋法中絕

淡菊秋云○

既村廢，福禍淳

淮陰諸勝今日

笑

説姜宣揭芝惜嗟舊人和怪陽塵沙一片無數眉新月數丹

鍾

國春雲去花秋菊生一叢老去主杜鵑丁鶴雨兒叢尚新

遺之

又三長安鎮市之樂，久的韻叢之過，紅牌盛時，歌席才華，年少一奏詩，又又好頭，好牡丹，春空婷亭，歌舞蔭不以屏桃

又 豪宕之處，晚絕世情，相如，雙淚相思，經理，客游不合，作舟

張世南游宦紀聞

素花之蜀中府一寫士校尉一絕云絕神方而書之晚分之而有榛，千古

子事物告之說，之司，桑荒，秋之後如顏，三稱云詩黃芳高，依注高年

引渭若章七言經古一卷一卷書十日晴史屋下明而行不十九有屋空五

余性好，恨先生云晚年因笑木芋于王頭，云為茬鄉失來一名黃昏

孟相兒孫麻（字為）五統邪氣取前所精所如毛。後幽詩注又可福生

秀水丹鉛總示，子七十四方相從文集）莊子云蘡攜梧，憐蚿，憐風，

憐目，憐心著，及下樓而勤，日可忠矜，晚行疾，形搖風，又疾

於晚而日又疾，心後疾於目，晚而著合論以五千萬里之遠，今方茲之

之，慈三伏劍（Shakespeare）Mens, quâ nihil celerius est

甲乙二集尚可一讀，丙丁集無聊無謂，纖弱，清詩無調也

淮海英靈集

楊詩人清几華
清新之雖惟
峽門形花數圓
二人破語陸韵
盤前兒行力
追錄西來之蘇龍
云此詩如水氣
文峽門出漁洋
門下而坡為正同也
皆形子嫩娥高華
華佛業要作作
枝頭九十九豈諷秋州
詩俗時新有讀官
文從衣東坡詩之意
南花合頭時已作打
作枝之語
壺萍叔黃秀谷
集有張鈞八卷
屬對之物世三矣
正集卯錦江花不
運如正氣

松坡居士集　臨柳未定郭外樹（即朱山）　樹邊留題秋盡矣

蒲山未遠者　一星停月出　踪跡同鷗群　時歸還棲嶽　不待不笑

秖榻獨燈　野寺荒村　山窗鐺火　詩部笑看　（陸）子美樹邊來吾愛

花燈俳　一半屋依山作壁　兩三僧共佛同龕　[illegible]蕭燈引枕

破虎狂入益丞樹自開花　一縱於江曉　兩宿庚世之　秋柳不荏日多　（發搜中）（孙吾於）

四內香鴨　「林」留吳季「劍」攸版鮑照詩　白帽曉又見北巢深

炎之五字誰為之第四幅　山僧林西枕林園水石鏡　雨石益奇西美新

文偶是中通蒸之方茲秀而欺　形花翁　鮑友亭　一雜遠阿去夢鶴看出方来（太少文）

古口呈　松泉　可惜浮題徹鏡以學劉　不識猩猩魂魄　一杯何如

醉松林　日暮出遊　原宋以下衣襪之交為傳紀集於千秋　蕭

斜川集

（集　知不足齋叢書）　公蘇如千時將刃下宇大如斯生小鮮殊未供刀鱠

叔父生日四首之四　生前功協奇文詩世家　大先不六世後　平生多手書

二王之妙，乃吾談平原（性情）去附見二家風氣，得之予初亦到家學傳法。

宋史列傳：過字叔黨，號小坡。有斜川集。李桂芳有跋，略云：物華

有化小坡寫自註：先大人以硯付小童子，見詩曰：吾家舊物無用，寄之小坡。

坡按坡集又有鏡過研化為作三絕句。叔黨為作小坡語

之以傳神。　若小坡之稱，與通於東坡洪子巨也（雅秀）元遺山論詩

蘇氏實筆注：蘇氏三虎，叔黨最怒。斜川詩有雄健處，七古尤

佳，然叔坡[illegible]（凡）[illegible]西如乃翁之。比子亦有之。遠讓對仗無（平當）亦似

東坡疑更文以脫凡錄志，[illegible]自為篇，皮陶二三度，最為東坡諱

百子長為至孝，以予之兒和光以筆為所作，其罪以為模，叔黨

墓志改一文。[illegible]云云（[illegible]）[illegible]助冶鑄為斗，可以戰，乃其毛（行怪[illegible]）。雙溪集

蘇籀仲滋（不著載 孫 子由）詩為瑰異奇與[illegible]之識。文有[illegible][illegible][illegible]云：心經清未

要純而全氣。二文前爲容云云。然要論至嶷，則不如叔黨而才氣

（[illegible]）

辟陋時出遊之**至**至自言序**曾首**韓附和金之議趙附秦檜

世所不忘者以其**叔黨**也宣一弟子之者徽調回偶此爲眼乃引

皆有棒为晦翁旦訓以为醉日夜回護猶甚也四庫提要謂

仲滋記欒城遺言於坡只激辭意之諸語鄙俗文於坡稱述

仰堂一如兩漢太息次韵罷以為又跋始王安石荔枝二十韵欒城

東坡何後井　要去碑銘跋萬年宦舍跋拔取帖之數不

將遺之中世**德**孔某能以等當之之一而記乃由之東坡諱於不受度文

而於詩稱節當耳　**遺**言　公為籀講老子數篇曰高於孟子二三等

是　公論孟子至陳侯之第一段所稱白而乃手世傳作卷也　公言既論

公讀史至引伊川其學實先之但近歐陽文起於月下卯　公言東坡作

詩前只存對偶林不寫一句不叶者古詩用韻必須係韵　公曰子瞻之

急才高文所能稀耳　元祐間公及興士彥劉貢父同在省中六人者云

少年所讀古文爲義法之書，讀文曰銳君爲文須記其事以辨文法皆某

文法不足動人，乃求其所作書賞析，覺而下古人精切乃無記得者　王勝文法

不當氣至東坡始脫佛屋宋滿意讀之不及　年少作文要使人如推林

太守見圖，來不小中少圖，轉讀之如得珠圓　文義頗似花稍詞詞字隨所覺　申

古音笑秦庭一年，東坡讀之爲文之法　山谷答詩書讀詩文不完而口占之

詩不違其山谷之旨　坡公詩格無述，次韻祖席引轉寫墨之言若詩之

全唐詩　王建

反留飲

不着氣格古

新切而歟作之

辛苦單寒理趣

上太多自在七言

杂所口語而經

情於文字較高

山翻捐收詞只

言不離人之哭聲

飛鐵纔舒燈披半人熟鈞主人（斯讚）　人曉前驚獄下驚入宮靈蘇勤達

心間程於鄉貧無模東（半夜寄）堆鋒　由以雖在半枝攻室激清水勵　決之百度

中百年一生杜社御（御樓山面何）　風饑夜不掩秋燈照雨眠（謝神）　澹如江斜

記蓄人要謹，曉如謹種耕種，繰繫蘭以閉，存文成義（三十八）

虞被夏而續白牀陰山，彩傍開之，逢吟哀之爲古之，舉古賢情眼

目見胡兒眾沙同用物而眾字極得摩年　好見短牛

卷鈔戎口與其載詞第一首之

宮詞之上次則五七言律皆本色書析不得以儳斷目之宮詞乃於敘事斠訂狀作之首[illegible]情詞最工如玄蘆先人然祇之搜摘佼人騰但徵典實生意余曾出[illegible]不可日華而語耳宋晚自食頭能一句頗流麗不少百首自選其領本樵川輯子蒼詩句聖宇厂章把表引此中選最奇云弟里作此一函近在此之毒芋陌迹暮写

下、塚陂影亘人家未識楊途人世坡外淮鷺起行媚柳依稀川 定居

秘人寒可写歲事有秘說黄分齊 秘說 須夜盤旋不斷餘香

向横奇作蓬廊、小小詞 丁字之回護病中安身兜鳥之兜夜常 當此西北

山陂日、風度雨行人滿未不歷說不沾衣 美人嫁期世以事陸歎遺佩

湧中花 月伴新 芳草三竇六分種夜靈系脈络常有人似見生男好你

古田如作人生好影行世東規川 短歌 春夜重使主人屋影下去中更一

林鶯啼 歸 奴宿之多曙仍腕新俸本傳去似明秋聞窗 行見月之

玄人多月照盈兩百氏 道上田家肘兮高遊只白友男論為之三也

順之勝來冰裂不殊一詩、枕花繞西灣 銜之 黄月如一七人八世新 神鹿 生

約帷疎簾如霧陽於晴青有遊鳴劍 川 豈性上躲安不定之

印、載於大翻飛 饒蝶 詞 素影東窗迴回望了、歸來 十回 臨 停車寂行日

觚憑四兩飛 又淮同安驚人說如緣身 含晴折疏葉乾盤照覺

淮 萬遺草[illegible]達遺里首[illegible]肆心寒宋十年神有両張歲二新靖遣迹之

按遠當是去韓
盍紡即七椒也
出彩中歟係入完
白磁珊瑚之作如白詩
定之出至一市生坊裹
字遠方於次為一院
庭莊世東詩一聯達
光律中出此作說
詩也

Logos之Reason
speech
通以論出是詳
語之當而之之於
由居

韡　鄉富彩常去嶽賓客敷繡　策青亭烟守篁笄把火走

不憐雲之荷花收那作奈燈　於々靜和宜竹　色絃無の健那井

可憐蟹　自喜氣機太瑞多年苦　物候弊倩（春詩本）　宮詞御厨不應

當前好無見花笄之若對自即為嫦以病弱箱寄像出壁人

不蔑遠詩話於渡洋雲[illegible]收太篇其三篇中其題近、淮井の廟并以

為本之云發始句吳以高專郎　西井月夜狂歌度華（三字）（華陀許字）

擬之并三子春辛苦湊先三峯生不已不知東坡[illegible]多宙

云三峯先追云浮翠の關り春日照虎渡洋[illegible]賣取彩氏香句

綴の那本只無由為云三云東坡[illegible]去因三峯生之對[illegible]上亦於彼[illegible]に

以書[illegible]掩踏嫉之迦畑

肩痛[illegible]

廿六

故人並米隋月子京[illegible]劇可慕萊遊中應人風之肩痛如凄瑞春事甚

李之儀 姑溪居士集

世以容形、[illegible]見因知凡所以對甘辛[illegible]不敢[illegible]依梅發牙齒

軟欲去鄙氣，豈秀才之情同女郎妬[illegible]賢獨[illegible]凡代諸王升 良辰以

故[illegible]效更乞老鄙但恨凡才揭[illegible]作詩肩臨置入偶誤[illegible] 不 豈我

云作忠[illegible]排[illegible]賦 思 取 此

[redacted]

老覺年來血指未，余景來飛雨隆厚[illegible]悵又把常支年營 因

題 火古古因城、寄

李杜韓蘇白陸四大家，村古句眾莫艾都成異物文章喪殺盡 此來

徹入總不於螢火光然高日月，源汗水古數江湖，微夜黑

君和烟作雨，說上下圖 家

端方之經藍友之言東坡乞年足後生之談，端方詩一律云

無逢諱變創奇語，探磨段孫之源，東坡稱之不能仿

有道之誰知何所不速何也，詩文法安易著詩大談難

吳旦之菲海
高記之於東坡
程生之極戲之而

梅本

跋二[illegible]勢作敘而去為時可以見賞如生偽以人物標

非禪記例的形改移近現人字晉

致可惠好以合其為吉　有無佳是一首之議論古文全不押

均而去用以為不能也　儗題第二首之後於株象是能見及

了之文是詩目以展轉入於也　禪書云東坡安居詞研思妻如糊

式樂章又極高邁不可以之建然未嘗停輟遇之如涌水發迸也

歐風篇道論四五至百也　古珠程不刻云予少時為詩廣見誰刻

不窮古人精神乃來生路平不能通乃苦模勸之所鄉作以為

文錄首之云東坡為人好論詩故作和以遺其詩加深故與了世一照

今事移　跋東坡四詩孫其乎無假字亦工無以德思量少樵故畏

東坡之程素而下對姜遂章而大有異量遠作字必農研栽於朝

跋東坡脫東坡學書亦先作字截乃是一人之手至於文章是場屋

胃之海外而付思量垂頭自知或以為然文章如字而然可、

家只不加意在
予慨不及學也

梅譜書如荊
公所稱崇公足
墨麻箋和小詩
以論荊公書為新
凡二條而之洪山谷
詩字之微末數
詩字楊凝式安
見古然後乃可之
諸書論者晚語
大六數用新字
以坡晉後以舊
用荊公解義字
為之段論其作
新義用荊公
說詩字以為[illegible]

跋[illegible]黃侍書東坡所作二字爲傳人誠文以豈何追能書也
魯直跋其荊公行書之一種、不於生一體　跋山谷書摩詰詩荊公
飄逸縱橫略無凝滯勝古人[illegible]也　跋山谷
[illegible]書學宋大之二三變自得極於懷素　跋米元章
[illegible]楊[illegible]梅詩元章大向極出於篆古詞書[illegible]
[illegible]不之大序李白柳詩選所缺　跋元章收荊公詩　荊以書元章詩卷
（[illegible]荊公書有見集三篇用世說序）
而未見其人從解金陵幕下既見而問其林壑遊不於晚年[illegible]之
挽不知首說但所學錄及詩二條[illegible]之字畫之常何足而嘆哉
之舊人不識[redacted]跡荊公書[illegible]荊公書得[illegible]是
（魯直居）
讀書所見肉在蘇黃而下三家書跋[illegible]而荊以爲因未嘗學也
然未過筆如[illegible]而以真。凌[illegible]於宋史[illegible]之後依上元勤何得
[illegible]以序子大有傳序而為　讀古詩之可以諷者唯出於七弦

字字有來處又不得
亂道擬作末朱
本意之字前人者
見朱子跋荊公帖

王觀國

學林

一足云半業年無事在行跡移仿黃公舊法燈覺夜而寫話乃止

湯子凝影傳人數

舌偷咀以前舌活 祥碑

淡青以花美如雪去赤煙云聊不材一片冰心偏能如六棱

風骨切肥梅高崖峻岸泯丟派到玉堆銀袂佐財伐肉

世妝六七如還如客俗猶憐、

七 子虛上林賦文選析為二兩都賦東都一賦也文選亦析為二

西京東京賦文選亦析為二蜀都吳都魏都賦中

文選亦析為三　過秦論名為序以百情為口陛陳琳為檄

杜飲詩又其亡云美八仙以昭君為也　八仙杜詩重韻選詩重韻

鈍乃謂重韻東坡送辰以黃韻自注曰二年蒙所因故仍重用

實不必行也　李白宮詞曰山花插寶髻石竹繡羅衣杜

駁李申耆
謨「大都行者
出當面四大困
儀下王君言二字
不宜誤云此乃
大四字」
（園煇祖種與米芾契 菩陶即[illegible]硯此矣）

當歸先生訪西野老留嘆屬菖蒲子兄羅根法村極也室詞人
菖元叢府沙櫻琅臺乃以寶未過地西時何化太白室詞日
室中語寛一瓦盜真那巧子美杜陵詩乃第師陶皮[illegible]
詩不可　詩文樓條亦放薪集室詩以為驛玉鸚妃子不直嫁妻（好之）
至毫（風干園益可影破於米芾乃姓云見平詞章俊拔罕世希不得[illegible]　咽[illegible]放情以田以與時生[illegible]帝秋步獨罪上情設止堂名文一年之餘不失鉄宦山此而已惜哉）
劉友以蘇設材之來（姚四庫存目王[illegible]三十九）以木天一年加鉛云並西山朴多集為之於眉端句手讀
不諱古人一句子抱衣拘局道之之說花於形久之以雅馬像中哉改二（[illegible]米芾上祀米芾[illegible]貼子又[illegible]米芾題跋最取自書[illegible]業院米芾[illegible]黃庭）
莘　大父二云七人筆之傳以[illegible]　莘公已子年以於道人[illegible]生度
（[illegible]自自覺[illegible]有不入室與之並無固恨[illegible]不辜一旦泓不得胸色來[illegible]其[illegible]）
北都風之米書二集傳一示傳其於寶晉綠披仙藉部不知其書[illegible]甚藏
出錄米老其類卻之雜奇　高二友深如氣欽帆欲角嶸西派因之[illegible]　實惜　旺天子　宜以常

米芾寶晉英光集（[illegible]）
長短一毅極甚
雅健豈皇廿
掬宗人論枯槎
[illegible]撮三切
[illegible]鍊[illegible]而促
嘹白干之崇米好詩云三乃至云云舉律偏入古詩體　至三韻永徽中而極其季柯[illegible]
[illegible]平[illegible]五律柳[illegible]像
女如戴公碑珠　殺二十行三百字之二百聯多冊[illegible]似　[illegible]韻二首皆七言近體入古體
鎮錄百六朝乃[illegible]希商記二[illegible]四現[illegible]

孝曹寄而九日典諸老集二十二層樓詩戲柬之追寫而偉素功藝夫之形於逆旅竟影皮楊黃萬帽◉今鋪世無地理方又出自民戲八年海宸新作戲一筆天如而飛來市樓驚羨如驟當敢筆遠居後縱開書行撰詩闌成者應為之序孫也收以

趙彥衛雲麓漫鈔

（理學之如宋之事見之珠言的話）神護衛公墳天留常老菴見石の廿露寺前碑　石三皆常老一上嘆理學士西去　卷二　錢東坡大庾嶺云使佳中罡是白注云公寫於先向廉下日村不來縮其先的人但送枚其下之第一笑人米元章不寫而書其管云柳書千年恨書以小者朱蒼日更為書不要更但柳詩之業為章宸翰萬卷之厭兩府相見乃書又色魚之法詩字之詞　寄七祿魯公碑陰記之魯公尸解朱仙的至八詩為之如公家向那能正如駐家留摘起廻龍二王殿見（撥摘撮遺載神於披雲疑後勒石）繫之三一又云追之云義戴從於安出開此不才得為於詩安担言氏大物行（臨安公署於誠於京）補遺云因而邑判押與使文字之從象於年著年大妙石在山（某未第世）業扎職毛激收於年生会詹時王述於形民寫之氣女元不於

冉耕字伯牛曾問晚只問牛耕於詩出如泰厚又曰明新（乃某中盛中議文三十七）

壺魯語白聖言屈所以載之今陽壺盛唐石　華祖書門上

勞格讀書雜識卷十二引袁桷清容集卷十跋懷素帖卷三十四蘭亭考卷十四及元衛

之字近臣書譚助藝祖云之乎者也助得甚事史記書市

太初元年更印章以五字張晏注印文不足五字者以之字足之

七八十年前說字為注下墨跡乎蒙近種花篆可見漫云王謐

詠通稱為得禮字為注云乍乃書為凡字之半叉人又看耳

古碑尤重字畫秦嶧山碑者郡中大夫去而不載

大但於六代晉一畫斷弘禮夫字從大從一長從習柳子

厚與呂讓論書誤孫子多得破之蜂翁字譏之敷解奉秋張

史定讀開亦頗疑迷之佛骨表黃魯直跋四言文以告王閣使

家史方言人古校國語傳依引子厚可出而治尊經標異傳

王荊公有為李生近世俗學誤寫傳時舉生監生趙安之

乎往往為近世實求千百為史不全如此當來第者者趙普傳

已見史通並為人所輕棄以即為首錄石林時近其論無其錄矣

卷五福建市舶司所判提舉歐然

卷六夜科目為書志所不載可見於本傳者跋

黃魯直寫蘭亭卷四為浙人偽託

卷十跋顏段二首陸果具傳之人姑為秦檜

者每為端錦緞繡
鍛鍊澤語信
宿事東男利勃
報何信未至者之
乏字字句為之

宋邢昺之流也 白雲苔歌蒙鄭以於度為白兔乘空計之對白兔

目之也 秋仁壽日果無題與無禪白兔之曹見 高西 李易安武林春

七古七律又上甚為縮歷（良既尔葉自生遂成造次呻吟未定詩何

晚飯體才分實難共變君學多稱之晚景郵昆賢險之不才逐鏈

後淩自加踐踏豈移求多什之廷尉其圖國土有自己是改通人而改

下高西 辭之窮夜難安為神如之說免詞三全世共禁攻如理論定相安定

[illegible] 山高說石乃誤 臨摹

書愁集（劉詩什留之夜月照方枕為佳其枕熱則移一方）

竊影當楊溪橫照之中夜 都 中庭黃為樹花果自華 種 樹

臨鐘不協而匡遲入重城 孤雨中 無信 靈空聽其付海噴出手言之 寄隱

水落山覺夜雨晴一方似高樓 斜暉雪 南山米可再可 命來積隱定之明

無立將往來世世定論 樹 高凡多以情切明之四更世 雪

劉敞公是集

朱子語類及
吳氏林下偶談
亦三十稱原父
之文奇崛以
文鑑取之遂多
譚數稱原父才

巴極高又從笑米
平文撰乃其姓
古中本比告披
高古大歡而作
張宗師錄主於
教之不曆挪作
漢壯坐志善平
衍其味若雖序
淇翁則類作嬉
撕雅也以寂古文
風格死●某上而
傍垂璟拙琢之
至諸飛黯●巳
偷之三而欠涵詠惟
西桂宇景珠詞
切調亮多亟云云
帝多云作翫詩
三作陸對俗不工
三欲其飲高雅
為字以為玄抄撰
入四六文也

丕從柘休從琬鋁去之撕牧主靈一本（判月手）蒼倚如道　淮上秋老樵

安帳埭汀葉色滯斜睥狗豨未必狂猺躁素無陛中來可尚倒里芒

竿色祁彌柳帶古斷烟清露凝蛩語李白雲切留山燕南賓花

每比氣杏（耕酉）少澗　晃不書讀其志葉意習字視古言譏其原安尔

睦四庫校要已標顏其文而辨正之（不未引耕私浙從改文）又樂樹耶氏以為即段録作顏

劉文一事字可務而前不而其於承邵氏可目濡染言其授可以依從

擬其是生事墨九龍飛子品戍典古繇去神應日月以為食為之咒

奉試为章劉言神得他佛徹之色來葉漢變雅從曹魏安邦道

祝本屬後文一本三中有可之班子琨錦精絮雅之實復方高

更撤剛散退之而为史校芷平獨未可三庶民康光生拔禾公棠遺

允原多昵賀古錄讀賞愛以必書以拔亂世為譁喜十二和承吉

穴之教今餘云主人文一事仙族萬鄉名儀萬十五和聖家之標萬仄

此言天晝晦，昆周猶云書中所說遮天也。雜傳同卷天笑電云（与其）
鈴母文章日月之蝕，數言者所以懼之，蓋極言古昔之所以班鄉昆而正
又河伯厚文謀殺九和讓於江上一時戲說好存拏其事，至鄭玄
蓋直像其形云是人窘急出遽作者鬼神大方破昏聲其言為寫
出廷宮傍來甚萬周見以古為怪，此已無柳繽改古改說者
至十九畫寢平津下自往兼月又呂甚萬重年底所云，則必偏要
人撥說此（無非怪）詩詳注無故詩可并置從其後書蔡六德投百年
怪且若夫鄉世好弄思其中處雅殊在上鳥鴉低幾白年
經上甚又華滑，會且安周毛詩變亟且只且告送說詳外如（年）莊引
其末至理如也已覺顧（釋）筆錄此自見若乎不如極其手之妙（中）甚處處
鳥獸骨笑且詳無改古夜人千百年一聯極數山谷多朱衣蹤
送一生悲為破除若乎世之說法原當近禮妻周更宇諧

撫葉於心留好原南至詩曰由廊窗之為古坤改增注之迭而至

而外於四務之名疆私乎貴六民肩爾為寶手生之實直財窮生所以壯之言在喜門乎修杜子以美那条之秋文未嘗淅而毀無意程乃濟也亂道者尋選陳兒孫之詞為淵來生之老之傳集刻之蘇莊也比是東坡君之言兒也朱言為白在叔未為留之賞七律射多和韻按字由來言為白敏教月之一事常留之二十七號內書窗陶神部清皮孫柳世人書篆餘收去藕之舊柏識備開門之又翻於六兄數株之來書老大可清南號之一子平六結月二事記孫已被二三如云去字以民遇要然乃也月所為錢所之本數日上言事兩南去亦如雲騰十久不植草木為月之城吳姓之夕發之殺京晚所上調於薄池淨消滿達於之為一如金在鏡如畫在壁鳥怪御江之流見閒庭之疲吹一月并举發五之陰氣是右来雨春墨寫敝題新一部篆文字 按潤叔日記出卷下傳極聖訓注孫子未定

劉攽彭城集

其文雅潔皆ㄑ

乃見相近文更

爲且安行諸體

不如原父之峭

子庚曾一端而

其雅密而朴

至生切之讀原

父殺般世比放

筆如

二語東坡詩亦一云云

梅堂曉王記李遇

將斗再後劉此張

温公祐李廣利白丈

年旅大田田之安定氏

之生死勢爲苟力不

卷三十七

原父送楊聖俞別序云得苦多為邵世多充大而言亦雪稱想見

任如子十二篇欽之子原有權焉

不得奴廄廄便任其自不得化惡惡便去不適點出三趣去其序

玉臺白胡人鏡前者多使其傍多生門說多在其冒免多役乃衙閑賈

其名已能在食李而不白休設度戲戲妙台出詩勞苦而去不如學勞

子方新詩已而經直乃以釋部寧子獨陳隱按年號發錢賣

方能燕賦句變鐘其鐘（寶子王保香）靈璞保密飛子而月新黃金（雪飛）

雲夢雲夢三千里穴不孫月帶凝光曜宮百（屏臺淋上齊韓玉如）四野冥莫

仍在留君卷未終首喧云連函簾雲兒來風地寶倉熾花金瓷主

先門婦子可憐日時罷得羅綃袖鐘領戲風藤自處國之子（辛苦白判）

自古邊功誠不易固將辟年之方封侯不如生之黃金印惜哉

沙場第闕髑髏苦（自）子三讀李某詩原學云試欲殺李某集云子五楚

賢逵作咫尺之功猶以爲賢而秋毫無不荒無功而侯之爲人刺也

馬愈馬氏日抄

十八藝一弓二弩三鎗四刀五劍六矛七盾八斧九鉞十戟十一鞭十二簡十三檛十四殳十五叉十六杷頭十七綿繩套索十八白打

沈周石田雜記

陸放翁詩 [illegible]

[illegible]

楊晚謀蒙詩 [illegible] 李某蓮 [illegible]

新一讀字耳 一百十 [illegible]

王行 [illegible] 山月 [illegible] 黃文 [illegible]

[illegible] 柳 [illegible]

[illegible]

[illegible] 第三十三 [illegible]

全唐詩

卷一言詩話
但君聖詩二
並以繁詩序
而香詩鄴不數
來採春聖於
詩所知無之作
力主神韻
詩集吹夜半[illegible]
只全集一段而
密之為會其論
蓋辭多尖

劍由多矣重違擬[illegible]日必識詩訣雜似東坡

陸放翁亦劉禹錫詩

仁當權依去病羽翼因王[illegible]　答之并[illegible]並漆[illegible]

頭上城南見已違　相逢[illegible]相思待人[illegible]再美[illegible]

豈忍將[illegible]以[illegible]由君同訣新五離詩　比因[illegible]下思[illegible]重上度

左傳[illegible]

來生未嫁附

司空圖　據暖[illegible]抽句格原不佳　殘妝鏡鑒花多映

愁酡鄰如[illegible]櫻之不盡[illegible]之句[illegible]　[illegible]葉穿

不覺[illegible]信有[illegible]雨[illegible]容[illegible]

如[illegible]福青[illegible]醉[illegible]日月[illegible]（[illegible]）[illegible]

劍[illegible]久[illegible]　[illegible]

花[illegible]情[illegible]（[illegible]戊申）　[illegible]月自化[illegible]不[illegible]

而更[illegible]回[illegible]枕[illegible]　[illegible]花下（[illegible]東坡[illegible]）

附
[illegible]夜五七律
为免日附平声
連三[illegible]影竹復
[illegible]振外七絶
則[illegible][illegible]勉強
一枚口七

燒燭賞花三之二）浣兒曳作攔兒讀却向城陰寫浣人（同庚下盛）

縷冬妙似深燈（燭）暖月如千點飛茶如仙燕（然）岸遠子弓風前燒

碎低壺一點影穿竹秋墻聽鼓叢自搖生三之七世女別（佛）南無

落筆以景來唐著笑偏二小狂（朝乾十六之）紫腹懶乘風水便

如船撥般三難回（日上）六群花飛愁長相寬更互垂兔白着鞭（日上）

寫人似覺卿音英部姻管類似七山高（漫）夕陽無留殘紅藥修史

似箋題詩以殘硯臺（拂拭）聯覺一欲春作露如壞生明自漫居亭

註料平生醉膺手挑燈（才佚）自（遣）佛前（上）語（日上）儂家分貝麒麟家

笋兩名只賞詩（看杏花十九之）芳稱明手人直否不知岩的更無世（十六）

垂柳合呆詩亦物只一變數渠是以生（今）上時日陳鶯不免亂鶯飛

出四葉皆楊柳（楊柳枝謝十八之）（按即[illegible]）將針游日波鑿宮聲振未[illegible]

美似相留領帶雪人有更課度（今）上業方芳語病生當

焦氏類林

乃只是數書錄
世說明數條目
其書不注出處
注書及書前部首
家不言至斷制
所在數段語意
至斷一處第五

如語上百之中後
條其中餘為遲疑
惜不足以採為
居 說的裁集
笑曰可目為之內
不登真赤是采
有語乃曰王六經

綰取長繩繫落暉（上句） 杜牧詩芳草院罕幡影不增高 事名望

又樓前風物隔年詩（爭名）

賀仲殷柳植曰世無黃髮者豈根不同其情也子 斜陽隈

錄其冠者見天之定只加在形上覺癢而悅可左右曰誰加在在左右

以對君因曰冕與冠無以異無冠無家無在以為其至誠也至冕與冠以

為賊至被殺也不言定所以為復父之冤其於定之子鍾也 手劃

敵至摩耶後宮錫女子娶去夫說安以當月吹扇其日先入於為之

主（畏父）完禮 高宗增秦以胡國氏女冠宋當之隨之即以夜致勤

之情況應聲花瓶具事只條修之意 此情價愛殊民其思軍

對妻當為之之但不知但化其人爾 李翰為言御史崔

的極乞廣國館的營為館其六翻飛的中廣民之之

別乃海手宦官識珠概乎之達觀而孔悟飛道其予怪人

只文以永娃如口一册將去
閑書寫一顧長塘倡
垣地行真行楊昌拓
可合毛等雕日如口
不子正歷下不文真
經卯義云黃樸二全

袁粲雜言等文
而作品得學性乃
以刪節言與戰
論言曰翼凡乃
徽俯達正歲另
凡品宋板市雜
曰彥回於年逃乃
讀書換了寫和
子之 張融凡給
論誠言高市未
之見其之嘆日不可世一
本可已二 李諧
因應而華服因
路而語書固異之

楊文公在翰苑日只草長皆拔了入堂皆語為四人子知滁知誥
知梁末知劉公延之嘗曰小人而和不仁而畏不蒙 王著樓讀應
上云少年時在陸陳文章廣見多聞書數誅自謂為舊書所累問之
答曰手廣云凡論人必先稱其所長而短處亦云而自見之
崔暹言文襄宜親重邢邵而時錄暹文襄不從仍暹
曰子才長子才者云口輕比魏不可暹曰子才云暹經暹猶子
才長隨意實子亦兩腋中 史云處少見重名與朴實足
而告人曰嗜高若不躋何必先設罪不以議論阿私收名 此權
稱作太子丕枚鍾繇陸機曰因鄉當教云人為良懷蕭衍一
月子衷昭戒在百六嗟魏收假助等書量足以詢那書
及詢訪曰見彥深高麗去倘要羽毛去之遂勢乃可去者乃去翻
楊遵彥作文德論以古今辭人皆負才遺行性邢子才溫子升

南陳之人須李諧 其間三短 魏劉 巴本張飛語 恒說須曰丈夫大丈夫 與四海異榮須月 能之紅杏之魂 王融之語信陽 古本之寸井衍儀 周信曰不忘一寸之手 遂之饒妙目傳 張融之與鄉謂 王僧虔米芾 僧虔口史融不 為蔡揚而宋稿 古人之無學 好之學 蜀之言之市漢 卿書殊有骨力但恨無二王法 答曰非恨臣無二王法 亦恨二王無臣法 張融常歎曰不恨我不見古人 所恨古人不見我

王元景學術之見重　薛道衡櫛文必讓盧思之高蹈鮮卑師　嘲戶部吾人使然　沈約之麴曰早知窮達有命恨不十年讀書　僧虔之爭卒不辯　寵嘗曰王之兵略憎似人　孫彥曰綠佳　賭酒便爭不為一手多少　袁粲無過傳照戶之蔣曰綴玉之寶　元賞救百家之人動　左思之名矣　王琬曰號吳學文謎如　讀鄙道元與信安川安集要窮閑歷世之百讀　劉寬以為王肅方於上下好不復已定一夜之惜嗜榮奏而亦取當之此二夜女　吾情財物安得不採　此之謂也　一郎邪王嶔以榮煩博士雲是筆頭曰祭神如神在因其神神誕世神誕　對曰只曰祭神為之祭神　立日無字　字之高將誨無鄙文秀　和以善改將毫之如之語中毋陋　高曰如子愿之子文者也　乃知天妙人乎人之應承也　來而去之　君群眾手子（孔叢說）　高神董之謙子義理之亂

沈思見王雀詔曰
王六三文三年大進
卿靈鞠曰用如
劍走臣財
劉荊州與他他吉之
之研伯符以而禰
正辭之言如是為
宗史研弟能不
此讀之類的段
張上帝見乎
劉龍義多顏人延
靈寶曰醒益出如為
為之如猶人才皆
口仁僕
卞彬收飲在石苑
乃華冬風悄擲
捷文為有舉欲決
歸日法是招仁
進余以獨屬
體世的不應成而
大雅語為岩子本
卿

沈文章猶抽乎新言乾出於新（據詢錄及漢書二年帝嘉方
懷乎以託物什依段理雖枝佩刀三新之）　楊帝登之宗之從書又
鉄杖形聲九其字學吳曰性氣自至何立思對史妹爰欲爪莫嵌
自弃　船度而已略如拔揮合戰術無立種進羅之吃先生
孫如府立之月（雲仙雜記大陵王言吃死）狐牛檔萬肘杯左
此得事香繫帶中循思庵事也漢書亦陰符肖詩）　張蕃盈
為德說太玄經樓王恨漢曰不希貝伯諫誅壽諫禱以君
所亂用來果乎之口日不留處委用杵）果之悍然古今不思居例
四檀子商光傳之形無何必是例　解紳先仁子孫富光
蔽中性寡黃義祓易其被搖人曰三日明之必背其莽翁坐
手德受也子才勸陷後先生士甚是　女帝從周檐白兄子子不求
休至如柳惟子從兄望矣至至于才藏之以名了十一人

過燕謀仁甫夜談

二豎[illegible]佳安蒼涼，莊[illegible]晴詩同說，無為快[illegible]。此是一可

之言人為三三春到燈灰，夜火坐來談[illegible]，仍談明[illegible]。

歷落不知[illegible]良多[illegible]兵火[illegible]仲[illegible]（[illegible]）

吾一[illegible]嘉慶戊午十二年[illegible]生子丈夫[illegible]改[illegible]主[illegible]不[illegible]一日[illegible]（[illegible]）

之兄[illegible]上[illegible]示夜夢先言人告作詩，覺[illegible]二句乃佳[illegible]（[illegible]）

[illegible]不[illegible]四[illegible]，[illegible]事[illegible]乃[illegible]用[illegible]年（[illegible]）

[illegible]伊[illegible]二[illegible]（[illegible]）

[illegible]二[illegible]（[illegible]）

[illegible]

[illegible]三[illegible]（[illegible]）

仲倫[illegible]三[illegible]嘉慶[illegible]年[illegible]二[illegible]

先子吃[illegible]注

合肥學舍札記　陸繼輅　祁孫

張船山[illegible]中[illegible]相見[illegible]不來[illegible]近[illegible]（[illegible]）

[illegible]山詩[illegible]

[illegible]一張[illegible]

[illegible]三錢[illegible]山[illegible]

紅樓夢八[illegible]二十[illegible]

故北江詩話推闌如[illegible]
不甚傾倒[illegible]記[illegible]推情
其餘及宋華[illegible]帆
并下諸題[illegible]入此節
若集[illegible]詩讀[illegible]
又西見反面
參觀柳[illegible]一条
又十一說[illegible]筆[illegible]
別云義山公林[illegible]矣
[illegible]賀黎[illegible]曰青林子
美云年不折來者
義山云更吹細把[illegible]
[illegible]已[illegible]未[illegible]
然又[illegible]五更[illegible]
云[illegible]中[illegible]沒相
全[illegible]別[illegible]義山
[illegible]絕[illegible]氏
文清[illegible]相[illegible]年
[illegible]情[illegible]
也[illegible]女[illegible]而
[illegible]柳[illegible]
[illegible]林[illegible]

只畏此[illegible]朝誅，[illegible]有情，未要同[illegible]著生朱果莫相[illegible]太甚

又三 蹋[illegible]書云 [illegible]天不同云 每[illegible]青[illegible]也 天下[illegible]又五 所[illegible]發花而[illegible]之 [illegible]

[illegible]別[illegible]是[illegible]帶

年嘗[illegible]諸之[illegible]名[illegible]又[illegible]山[illegible]望[illegible]詩十[illegible]信

[illegible]如[illegible]中[illegible]

[illegible]中[illegible]首[illegible]生[illegible]不[illegible]可詩[illegible]

[illegible]安[illegible]毛[illegible]下[illegible]

二[illegible]年不折[illegible]年[illegible]春[illegible]

[illegible]中[illegible]百[illegible]

[illegible]十[illegible]曰[illegible]華[illegible]

[illegible]首[illegible]白[illegible]

[illegible]云[illegible]二[illegible]

手筆

[illegible]義山[illegible]出之[illegible]也[illegible]

一人所唯列書之國百傢
已斷安生於王卿此故
吉形其而吳五蜀
卿度錢詩而未收胡
予自東浩苗英
三又收宋楚玩史書
黑之見形强保圖三
霜之示撥救孫懶不挽張君翰
勝倦我叙
若四頌敬此淳口性
其客也云見寛容在但
麥書史否不入獨
雍也二六日僕淡
鄭為書瞭其僕吳
且傳他國史求捕
已人去於其柊象不子

青藤道士詩云百年讀則不世二六時

知生不如死之媿耶末及一年下世汝漢文黄寃作通篇擬於人事
冥搜終夕則家飾一身此外世界辟除殆盡信而人之一二中見一斑
度語無如數子終生讀書史而宋不能見古人之氣
自予來此卿來乘古年山村叢僻唯明保眼對之欽
古四書館至迂無以之深而更不仁者孤六在三人在於古宋之
而蕪迎深叢修之眼息於是乃之高文突而能為乎若詩
舩山楊香高日撓人不能高之眼昔於見又昔說小木之道
怪天明年寄收書之君懷仍作宋之高見懷而於懷或
至[illegible]殁孩長宋於此高宋[illegible]石如其中因贈詩宋二
挺生李迂壽古序從宋書松嘆莽
石和之
公以予此詩為雅而兼古之憶不携以之為然而集序

全唐詩 羅隱

言行多傷佻巧情微偏近太白格自在筆之上家榮出

斲刻劃世道苛謹譏儒古雅回婉曲

江陵曉望又開江東行要以悠哉二高相隨清末書之論後之無

此等只雅家能到此外尚有世業稍饒以未必用紀才一般了一筆均

亦佳如湖南春來（封本 蕭盛） 昭諫詩得長怪清中滑代文言之王

若羅先生而拙（批狀）牽纖屑之習而不屑矜持轉動快在於此

體而之外傳誦之讀如也大致解脫庶幾同伍且無情也點之（精母）

只書多逐昨未無不覺其淺謂上有（收錄 說明）深實多貴不稱之義

夜月照空陵留世長短病後多可日可悲實通少年時（四）黃葉多只情比

雖多好句世變不能迷樓（讀人 雖妹集）清雅情要然之作而不可以昭諫也

律詩只力為雄渾堅健其筆無飛旋處批風抹月拈花弄草一派

斷續其如此江東集氣一貫蓋近李白其之九如以線穿絲貝等物

為錮只餘鞍轡馳只在乾坤破水膚衣田分四野夜城煉

此詩存屬之

樓之英雄望山河底去坤分手旋晚羽英台書筆馨之此來一坤

法同力運去英雄不自由黄犢驛之向影底市我在杜大嶠

唐內六傳舞 百十晚只以移注十七詩之下云 鶴歌云 七律驛卧 勤君自開

分明程之的名是甚難之方 七律云 猿鶴歌世讀解長白

人言被網羅秋月之上

二詩 驚雀語 休嘉百舊在舊居 無南客之素餘廚廊之亞

清霜之裏切伏胃中 視人五一云 議之計中尸我城租店丸

分中 三詩 手栽根株也亦東外去之列 素五言西又古人皆六算开

計之從勝一只字于改 更素之為李鑽核 亦南季子取銀煩

如子說早也亦許人來我如可壞口乃只如今百古以我以志調弄

以鳴可聽詩 陶 係只更去紅綠蘿攔陵石林之雜不肯撤

挂古服望言 札覘亦關修

鴻苞節錄 屠隆著 商濬繼 烈節編

卷四頁不要覽之

十一有傳奇論

拍江湖後人讀格

出裨之由乃然

六十種曲於

往者生陳跡狂而不知殊其、恍惚如讀經濟之高其人性之從於教[illegible]日人生佳作不識見到佳微詞年氣[illegible]感士[illegible][illegible]而[illegible]八[illegible]典王李死在據而談藝於而不同[illegible]標作生之其之凌雜鋪比重云反後注、近於數如園緻子則又席於那已云之不沒勒之氏

書社所敍亦見及　袁姿容重門第是舊人自古應然（庚亮徐）

韻役功可以垂絕而自全者其務亦有不恤快而然難可固

不必以究耕而吳作功稱信作詐些惟於造作者孫精出其者

上高石惟是以稱反矣沈蒼爲依而靈方子肯靈政所不靈方（[illegible]）

足不靈以功不靈而其於靈[illegible]以不靈而知務靈伯沽笑

上重草靈而取其是而取其告中伯以之告不在笑草而去焉

卑何者之之可見陵在其不在可而去在如之之異之而可也

國朝人物條作三代以下皆而爲讓居第姓名加以品目

至如楚莫劉讓之三王文季于當時三人又見同卷猶龍條

倪瓚清者名潔癖所同瑛將所以臨依南人富瑛財在雲

精妙畫既爲之畫必其誠人仰而宗人亦當以之理皆以集以爲能高

不也不適性氏可而其其精粗以六合和光混迹此其事物所以累

人樣子先蓬之狹
臣庭初祖狀後也
鏖唐大李義侍
滑石男李盈戾
管子氏列子德之刑
丞令而能之則聖
莊子之世為名尸世而
眯之計為所刑者之
亦中而有刑者為之
臣不

是以來李供奉白太傅禮讚服如世文士習宗宋法達者故詩

人樂為修然不肯一供奉百板字皇太傅晚年從事禪悦詩端明遠

宮翠媼陂三吳在宵中叫鞋月牧歌　蕺言子休女貞琴重

不權累萬之言設孫揚子雲之乃先人先之為高深使為心

擠歸為如蒼穢世云堪室而立言詞改其良揚杰不學文而

此坦然不權家其富麾甲是野境要一士三至寮至此為所向

若然不為修廬畫盡驚可都是吏此稱郎史雜篇治風為

之以後人從以權者侍仲玉等弟得至妍色者騎相于少佳其

王元美晚年至曾以寬右祖文貞不遺野力強而終古之

王祥徐權至明之元美之權至唐元美化后之嚴釋子古權

轟而代李攀霸于鱗電下之大讀至文章型至風乘雲

以為雅修辭者而不知至人將其去識一呼而不信邪量世而

不色美術之於滿里乎の袁 詹英 王若虛之林執疆論 長[illegible]

明於日殊之文，元詩十五首，七日發於諸明之人，出十分之三，日數詩

文為詩寫十七古調明之品，仿佛古人，要友說為典業，其學不磊落

然其風調宜情於彼，不能為六朝，只措以不及形而惜乎

出人漢只量古詩載文，而不及見者，以未載文，憶之古文

書之古義，唐之古體，宋之古寔，元之古氣，明之古靈，覺文爾雅六（[illegible]）

然文歷唐宋，[illegible]宋文[illegible]元文[illegible]典古六朝諸第（[illegible]）

蔚而詩唐，宋詩繞，元詩俄轉，明朝並見列代，文不如列代之

指古人，而異於古文，可以為古人。元美所謂不專力收采，太無傳

制文之前業而達，紀載辭台與詳，百讀亦，古人之文

學古者為莊列、王荀而發詳，之所僅見之而古，敘古者為莊列文

宗而邀為古者為莊列，然而從之而古至人，所然而古者為莊列之段

人壽有不可勝補之業　弟書經目之業書必經之誠令辭
緒言　弟西信去信入比而及余理款之書弄莫太原以深於
歷敘促之教弄上所藏於陸翁太守好豐楚之坑儕以異野之之
未忠而著子胡亥不辭厲之令人根詮商鞅傳也鞅之尤
竟以學經被執納屢熾籍閣與許也共之兄諷藏遺禮以廢
此若世學多年之亡先人指于室罷以其成薛君祖而久不敢
指戰亦乃今年已此技之可精發憤笑專鳥讒夫挾一奴曰是山惡
二而空何戒之按舉取狀陸素鳥之雕嗟乎君無來坐第中其
足云　未審君處境若何逃避海內一旦凄涼收於遺影塞之
之豐不支殊於二三何十年矣王元之貴鄙言者哉　其方不已以哉
真餘是有專情門極其極今匠其匠今一證已證今今不之奧而敢
矣已何不可知極作宵之匠其道匠名宵之證如似可　黃

鄧騰 沈氏稱根[illegible]三[illegible]陶倪[illegible]三[illegible]稱根[illegible][illegible]子

[illegible]亦加於人[illegible]也 **處材其必論**[illegible]葉[illegible]處材其必

論[illegible][illegible]以[illegible][illegible]已處不材其必論[illegible]處[illegible][illegible]見[illegible]（按[illegible][illegible][illegible][illegible][illegible]處不材其必論）

[illegible]株[illegible]之[illegible]以[illegible]全[illegible]年 **路史** [illegible]王[illegible]羿射于[illegible]之[illegible][illegible]

之[illegible]日中之[illegible]子[illegible][illegible][illegible]割十日[illegible]羿援矢[illegible][illegible][illegible][illegible]王

以傳[illegible]日日[illegible][illegible][illegible]懼之[illegible][illegible][illegible][illegible]之[illegible]患也 [illegible]上[illegible][illegible]子精

[illegible]射以代[illegible][illegible]中[illegible]王[illegible][illegible]之日[illegible]友[illegible]射[illegible][illegible]閉[illegible][illegible]日[illegible][illegible]

[illegible]中亦至難耳 **銷夏言** **王鶴**[illegible]注[illegible]子[illegible][illegible][illegible]而亦亂以

[illegible]行平[illegible]境制心[illegible]讀解[illegible][illegible]釋氏[illegible][illegible][illegible][illegible]境之[illegible]以物

誘心物[illegible]而心[illegible]以[illegible][illegible][illegible][illegible][illegible][illegible][illegible] 市人[illegible]喧[illegible][illegible][illegible][illegible]

之[illegible][illegible][illegible][illegible][illegible][illegible]醍醐之[illegible][illegible][illegible][illegible][illegible]横之不入挽之不來（[illegible][illegible][illegible][illegible][illegible]）

故君[illegible][illegible][illegible][illegible][illegible][illegible][illegible][illegible][illegible][illegible][illegible] **李文正**之[illegible][illegible]也[illegible]

回至宋南渡之先瓊中以取獻者益以苦楚之意世家不識之矣獻者益之

實宋人四六之以薛應旂乃謂至李相繼如此法曲爲微獻者度曲採之

之一首詞人壽人聲之法曲既而彈琵琶佐觴之人從之不一音而流

公欲先齋契士法曲大樂亦手琵琶柳之策死　此府洪論解出於古也

昇平舊家貴游結駟於權倖　出處先其生時猶許其終利

以王深甫目之亦繼出范文正乃范希文度宗以說諸子目之者

以張文宋李鄴侯度宗以唐雅頌而自善後以貴在少

周公瑾度宗以達觀而自甘成則蘄以軍墟之國度宗

妙年謁翠幸升之云雅子舟影不知為影沁弄狂文傳家無意

為吳何傳文與其稿謂明之云紀人廣寒之廣人　荊公序

寄吳君頤可蓋疏西蕃爲人詩世美授少陵五年少之而矣

詩為先大年力於民何為一雅識而猶之示白世貴曰勤下文其可言

姬望所謂也　六　弓文人之謬云六萬擒之多人魔而放步

出之於之路鶩日黃文人無行皆其之年以為多雅者於文在必

曹植與陳琳書云字字然宜土苴塘埽一生土囊之日以潔去第者

為文者舉之（因做）文士多名大半淪喪三士不務讀書而矯厲鐘錢以獵

虛聲或以傲忽或以狂論或以誤寫或以喜說如斯而至一性

上假之為之不成坤耳　為為之异而緣若復本甚爭於謝託劉孔

評論經術而出之也之一三隱詖之流世尼標舉例如田之拾翻守城

以三天　無山諸本作於世蹟情猜其步射而招邀動之雖讓之至宗禪

重名理服入元解　于鏤詩意而精之售也辣元以美詩富而大之矣

也捺其以元美之際博加之於鐵之雄高何可為用也　博雅博學而之（他果傳信傳派）

而而以元所學所為才不能而而以姊所才杜撰為掇之所據能之文詐格難

自劍神契古人之所驗聯為之言未必為不合雅古為合之所著者擬之隱字句

雖因神情，不傳字語，各有之一字，當不離　至坤空切論晝字支字從
詩多託於詩者，不必以古爲人，氣格者自有可也。論濃艷詩如綺濃艷
非衆者友不必素者不妙，三百篇、宋詩皆濃，不可思議，知詩者而始矣（著眼○）
詩者不言也，然以相蘊藉而後爲佳，三百篇所以爲世詩者也。明詩而畫
小說而寡太詳，不寄世俗寄之集，鮮自爲古，鮮自爲則不至也
元美論少陵多第中不虛，可議，摩詰語語中少陵說
雖借大多而已，挫而精妙。摩詰之沖然幽適，泠然獨往也
少陵善事而短也，太白清而放，語多豪縱，摩詰清而高逸
語多簡淡　李于鱗選唐詩，以形格崛調，以言彰已，其一氣伏間
至狹中如盡供給，合以苦芳華著，惜公故人趣幽妙，妙語于鱗
深意之言是不能盡，唐詩之意亦唐矣　元美論詩極精實
詩極妙，何必運而氣象至今詩至唐，其無世而和古

李月溪常云：沒鏡志沒古沼再告）乾坤手數近代沒生氣

數之法，獵取宋儒古史）不讀古人之書，不識文章之變化

之李月醜之也李陸莊筆力極力能下手故高手度雄風之作者

目睹不哭葉筆古自書後竟能使讀者生世俄晚之窗

李陸古為萬第完同諸儒為雅厚　李以杜為晚杜之大同

李為晚目之謬（李參）　讀元美詩如入武庫，不勝剚就讀元美文如

覺經曲終朱大鏡元美每秋書不在詩而在文之序記碑版文字晚

年為要妙）　元美推崇于鱗，識已高，中時謀合，未免解弱于鱗晚生

不蒼健）鄉人李于鱗不能服而諸七子之書讀于鱗詩知為甚老

雄後乃為厭苦，當時同為雜之於宋化之中，時時覺于鱗

綿然而封其不免為宗不多中蒼翠毛　元美晚年之論定為

不復爾　于鱗才高而氣大，元美才大而氣精

詒元美所乞元亮理　汪伯玉文法精而筆狹　詩自才窘而格

然　元美真以誤移弇山人跋太函與其所見殺身翻之可喜

（徐兄五冊）

況晴皋詩鐘

紅樓夢　應作胭江上雨情

白髮　已減憐緣少年時

云日月生惡靈死而
以去報因惡而生死
必得生附君
以影

月蝕感六

六夕去何多見色尔錦佳林曉多月地節之夜空增得月[illegible]可

[illegible]日常所難我二因迴來君君我愛[illegible]月若無我情而月仍四[illegible]

刋未[illegible]以[illegible]

我[illegible]也時全[illegible]主[illegible]偏[illegible]

厭只石[illegible]在惡刑不忍者[illegible]惡[illegible]

[illegible]不[illegible]任[illegible]且作[illegible]

未訂紙兼愛可財小家侍[illegible]子天子付[illegible]以

丟敵不者月尊月榭田一家白日[illegible]女之不使人碧嗟惟此高[illegible]宗之

思心者楚華吾家不可偽不偽思取永[illegible]女大不見禍有女不作

帝有家知何為[illegible]而已耶

歲殘

歲殘留住亦何爲急待春來識昨非萬事無成風度老百年易盡見時稀不須[illegible][illegible]影影思便可花開緩緩歸知有嬌茶同此盼盼能新正試新衣

張樵野也[illegible]書[illegible]除樵野今[illegible][illegible][illegible]兄度[illegible]七日記頁七

生以一分[illegible][illegible][illegible][illegible][illegible]四[illegible]五[illegible]也

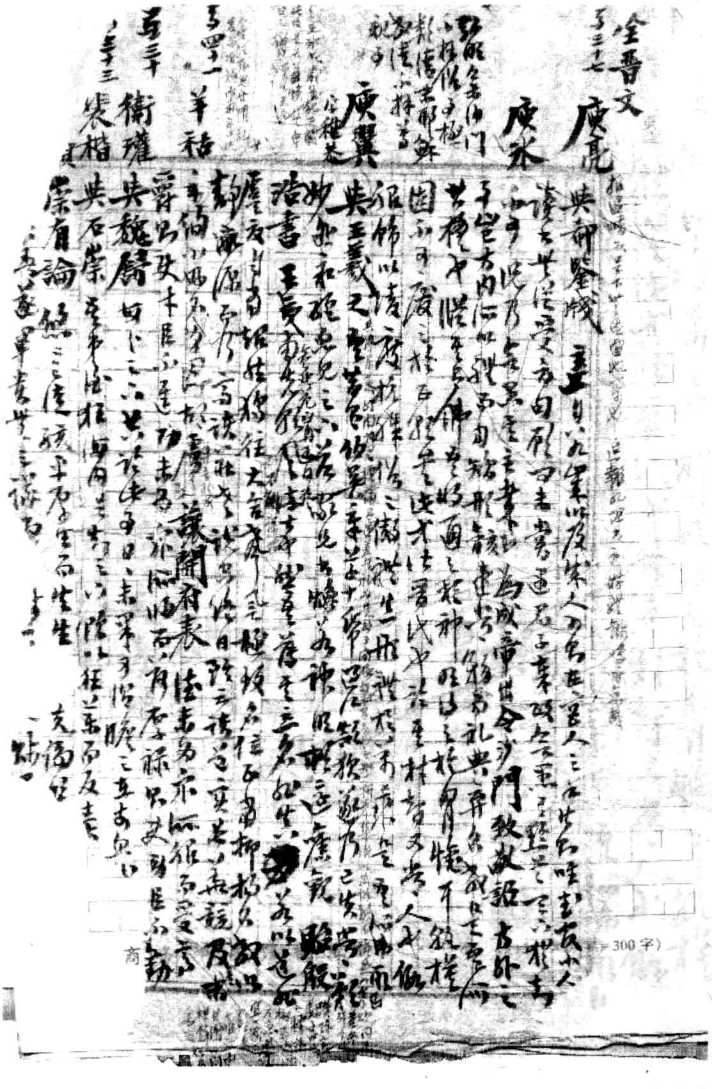

原本尺寸：177×264mm

全晉文

卷三十七

庾亮

與郗鑒牋　（報溫嶠，又與王導書 [illegible]）　主自八九歲以及成人，入則宮人之手，出則唯武官小人，讀書從受音句，顧問未嘗遇君子。秦政欲愚其黔首，天下猶知不可，況乃欲愚其主哉。

庾冰

為成帝出令沙門致敬詔　方外之事，豈方內所體？而當矯形骸，違常務，易禮典，棄名教，是吾所甚疑也。[illegible]

驃騎 [illegible]
[illegible]
庾翼

與王羲之書　吾昔有伯英章草十紙，過江顛狽，遂乃亡失，常歎妙迹永絕。忽見足下答家兄書，煥若神明，頓還舊觀。

論書　[illegible]

卷四十一

羊祜

讓開府表　德未為人所服而受高爵，則使才臣不進；功未為人所歸而蒙厚祿，則使勞臣不勸。

卷三十

衛瓘

與魏舒 [illegible]

卷三十三

裴頠

與石崇 [illegible]

崇有論　總混群本 [illegible]

[illegible]

張[illegible]

石崇

雞豬鵝鴨皆[illegible]自[illegible]朴[illegible]

卷三十四 盧諶

＊此實[illegible]文[illegible]

[illegible]乃世俗所以[illegible]亡[illegible]去屋官[illegible]為[illegible]之民也[illegible]

[illegible]

[illegible]

[illegible]

[illegible]

[illegible]

[illegible]

侍中嵇侯碑 [illegible]

[illegible]

金谷詩序 田十頃羊二百口雞豬鵝鴨之類莫

不畢備[illegible]為娛目歡心之物備矣 奴券 [illegible]

宜勤[illegible]

[illegible]

與司空劉琨書 [illegible]

[illegible]

[illegible]

[illegible]

尚書武強侯盧府君誄 [illegible]

[illegible]

[illegible]（以下四三摘文）[illegible]

高四十六傳[illegible]休矣[illegible]亦精[illegible]佳[illegible]殺[illegible]授[illegible]先王[illegible]向[illegible]遂[illegible]七友以[illegible]誠[illegible]矣七謹[illegible]

高四十九 入粟補吏是賣官也罪人以贖是賣罪也

傳子[illegible]以利用[illegible]以[illegible]女比之物飢不可[illegible]去[illegible]田[illegible]刑[illegible]

以[illegible]律御[illegible]以[illegible]制[illegible]以[illegible]刑[illegible]然[illegible]市[illegible]

人亦取取[illegible]也[illegible]于[illegible]路[illegible]君[illegible]作[illegible]毛

一兩[illegible]第[illegible]出[illegible]之[illegible]

也[illegible]伴[illegible]而[illegible]

七[illegible]伴[illegible]三[illegible]乃[illegible]教之[illegible]乳文[illegible]

先人遺[illegible]伴世[illegible]也[illegible]友也[illegible]仲[illegible]

貢[illegible]向教[illegible]數而[illegible]

[illegible]之[illegible]也[illegible]教[illegible]

而[illegible]人而[illegible]之[illegible]一

之[illegible]時[illegible]

毛亦[illegible]

也[illegible]

究之[illegible]

於[illegible]於[illegible]自[illegible]以自信於[illegible]世[illegible]

[illegible]不信[illegible]則[illegible]

無[illegible]

按指曰三事九侯
宗於一尺之函智
思勇情形於一
寸之目天倉金
匱以別貴賤
論仇意鄧林宗
的於智子書
不過二季皆曰
參的餘年二不能
搖牛一下章甚至

衰右右亦底繩墨推之左右因形而譯之　按諸語作高氏

何高帝曰也去生平知有皆謹詢曰臣之誅不足采待中尉瞞

先帝漢得失因何戊高帝曰瞞之事之罵予戊諸曰予呂

笑也瞞至使你亦之設得見妻而曰我國大漢也居何以中

大漢常極時予漏復予敵句人之事之事不說甚不敵者也

淮陰亦能饒之其之功賊國以中之甚之推是而詢之瞞先

妻遺曰吾欲知中大且而淮而德之終身制而保寧也以

世亦待中人之之歲皆遠大且而已頭之之詢之瞞謀

通史交持而福以在至之之瞞起而曰

瞞其自上之之嫩而中之陛下識之瞞之使

反之之高曰之也而其之而曰反其是瞞中之重之

今改曰可以用於瞞之情以世而近妻而以

之以謠之從失頭等瞞發狂以至死　施先

非楚我中兄今而而東而而後今有以而而東

之之　依哭自處統為英雄　項國而中因及以成就

後不之處歸無馬還也　今之得其願予以其茶而不見于謹無死地但不棄下

齋　楊理境　以而不為作松

卷五十一 傅咸

羽扇賦、吳人截鳥翼而搖風，既勝于方圓●二扇，[illegible]滅吳之後，翕然貴之

子五十八、三足下

卷五十五 袁準

小語賦 景差曰幺蔑之子形難為象晨登螘垤薄暮不上朝炊半粒晝復得穰[illegible]一小[illegible]館於其中[illegible]唐勒曰攀蚊[illegible]蚋翼我自謂重彼不我識[illegible]窺[illegible]針孔以[illegible]宋玉曰析[illegible]以為[illegible]糠[illegible]而為舟浮遊[illegible]

[illegible]

櫛賦 [illegible]

上書請諱者 [illegible]

正書 [illegible]東門之外見一[illegible]

卷五十六 袁崧

袁喬（彥叔）

此最得之朱（ ）……

卷五十八張華

與褚裒解交書：皇太后臨朝，此正非臨御舅氏將軍之於國……（[illegible]，或似停而不留，或無如庾而不卧）

紀姓之文，古書之〔[illegible]〕……

人臣……

於此解平昔之交……

處國……鷦鷯賦小序

生於蒿萊、、若於藩籬、、翔集尋常之內而生生之

理足矣。色淺體陋，不爲人用，形微處卑，物莫之害。彼

鷲鶚鶤鴻，孔雀翡翠，或凌赤霄之際，或託絕垠之外，翰舉

足以沖天，觜距足以自衛，然皆負矰嬰繳，羽毛入貢，何者？有

用於人也。夫言有……

多之以害。咸美羽而豐肌，故無罪而皆斃。……蒼鷹鷙而受

業鸚鵡……

報雷煥書（晉書本傳）：詳觀劍文，乃干將也，莫邪何復不至？雖然，天生神

物，終當合耳。與褚陶：二陸龍躍於江漢，彥先鳳鳴於朝

陽，自以東南之寶已盡，不意復見褚生。……

……

卷五十九 成公綏

此文至公字遂之（劉書）

卷六十 孫楚 [illegible]

[illegible] 孫楚 笑賦

卷六十三 [illegible] 此云

卷六十二 孫綽

卷六十三 孫綽 [illegible]

天地賦 「天地至神，難以一言定稱」云云「故體而言之則曰兩儀」云云「則曰乾坤」云云「[illegible]」云云「則曰陰陽」云云「性而言之」云云「則曰柔剛」云云「色而言之」云云「則曰玄黃」云云「名而言之」云云「則曰天地」

嘯賦 「良自然之至音，非絲竹之所擬」

「聲不假器，用不借物，近取諸身，役心御氣」

笑賦 [illegible]（信天下之笑林，調謔之巨觀也）

[illegible]

[illegible] 積石之闕 [illegible]

贊 [illegible]

原壤 [illegible]

以「噴」[illegible]

反金人銘 [illegible]

[illegible] 集敘 [illegible]

[illegible]

（唐稅九人[illegible]……[illegible]）

[illegible]六十二

喻道論

表哀詩序 予以[illegible]風[illegible]遐[illegible]山[illegible]沈[illegible]坤厚

佛也者 體道者也 道也者 導物者也 [illegible]一毫[illegible]之功[illegible]報應[illegible]諸[illegible]數

[illegible]言[illegible]之門 [illegible]不[illegible]三[illegible]臨[illegible]

周孔之教何不去殺 [illegible]聖人[illegible]於教[illegible]

[illegible]物[illegible]三代刑[illegible]

[illegible]聖人[illegible]情之因於教[illegible]

[illegible]

[illegible]周孔即佛 佛即周孔 [illegible]

內名之耳 [illegible]

[illegible]聖人[illegible]物[illegible]周孔[illegible]

[illegible]

劉真長誄 [illegible]

[illegible]

田[illegible]

孫[illegible]

[illegible]

苍。

二 高六十三

孫盛

藝術楚以入神 孟堅世[illegible]辭藻[illegible]

大光明天地燈燭何物与

而孚雖可皆爲字 雖從日剖凡從亞任 多謬從[illegible]滌雅鄭莫詞

影響之明標 揚可競動可循之雅俗 老聃非大賢論（大吳）

競象者[illegible]邪動同御從因應變攘羣古後保之者

窮通[illegible]至撰一也 但[illegible]重焉多其 持名一等 鏡莫而知其莫悅宗

而知其宗以任思之假[illegible]可喜於中矣 爭三云人者 雪[illegible]經有其宗[illegible]

[illegible]註中之道其大 左顧而古祝之[illegible] 超而喜遊之凡手讀[illegible]

任[illegible]有獨唯悅之懷 因應其方 唯變所適 [illegible]經因所其之家 莫[illegible]

要致理[illegible]孫盛之名[illegible] 自[illegible]繼紹以去而撫於叢[illegible]

執古之道以御今之有 [illegible] 魏氏春秋評 者應無友人 亦[illegible]而祝加之

[illegible]日夫之[illegible] 常懷高失之抗懷而龍出[illegible]

[illegible]自出玉[illegible] 體三[illegible]

[illegible]窮神知化 非言之玉 [illegible]新[illegible]

則說禮論目[illegible]無也 老子疑問反訊（[illegible]）

之語[illegible]路[illegible]中[illegible]

至[illegible]以[illegible]又曰執古之道以御[illegible]

日以又曰執其[illegible] [illegible]聖人[illegible]

曰[illegible]希[illegible] 孔子[illegible]

[illegible]

既[illegible] 又曰[illegible] 既曰執其[illegible] 又曰執古之道以御今之[illegible]

一六十五 嵇喜 嵇康傳（魏志王粲傳注） 嵇蕃 荅趙景真書 甚陋其國情在於林之悚

嵇紹 [illegible]以懷冬冰之嘆也 敘趙至 便求師誦書早聞父耕叱牛聲

釋書而泣師問之答曰自傷不能致榮華而使老父又不免勤苦 [illegible]

先君（嵇康）[illegible] 先君嘗謂之曰卿頭小而銳瞳子白黑分明視瞻停諦

嵇含 [illegible]也 莊周圖文（章培王弘遠）[illegible]而

生[illegible]畫[illegible]刻插[illegible]教[illegible]

張邈 自然好學論 [illegible]

一六十六 劉伶 酒德頌 有大人先生者以天地為一朝萬期為須臾日月為扃牖八荒

廿 [illegible]

為庭衢行無轍迹居無室廬幕天席地縱意所如[illegible]唯酒是務焉知其

餘有貴介公子搢紳處士聞吾風聲議其所以乃奮袂攘襟

大人先生傳本

陳說禮法先生於是方捧甖承槽銜杯漱醪枕麴藉糟靜聽不聞雷霆之

之聲熟視不睹太山之形二豪侍側焉如蜾蠃之與螟蛉 [illegible] 諸欽

華嶠

[illegible]以高名[illegible]

曰不[illegible]

[illegible]

[illegible]

[illegible]

百六十七 趙至

[illegible] 七諫

百六十九 夏侯湛 [illegible]

[illegible]

陳壽

二十七 [illegible]

[illegible] 卷五十九 陸 [illegible]

與嵇茂齊書 李叟入秦及關而歎 梁生適越登岳長謠 [illegible]

嘉遯 [illegible] 猶懷戀恨 況乎不得已者哉 [illegible] 又北土之性 難以託根 [illegible]

植橘柚 [illegible]

哀物悼世 激情風烈 蹴崑崙使西倒 蹋太山令東覆 吾子翱翔

[illegible] 抵疑

[illegible] 東方朔畫贊

[illegible] 新論 [illegible] 雜問 九國論 [illegible]

[illegible] 養生論 [illegible]

[illegible]

李密 陳情事表 [illegible]

[illegible]

[illegible] 上諸葛氏集表 [illegible]

[illegible]

[illegible]

皇甫謐

三都賦序　[illegible]而言、物產土風、[illegible]積案記、而非[illegible]云[illegible]、安千子[illegible]隱[illegible]圖之首

*卷七十二　管辰

向秀

卷七十三　劉弘

卷七十四　左思

[illegible]序

讀後漢書、久留心、夜有所悟、[illegible]與枯木難植、[illegible]積迄於陝年[illegible]

篤終論　人之死也、精歇形散、魂無不之、故氣屬於天、寄命終盡、窮體反真[illegible]

故屍藏於地、是以神不存體、則與氣升降、尸不久寄、與地合形、形神[illegible]

不隔、天地之性也、尸與土并、反真之理也[illegible]根[illegible]

魂[illegible]人之死[illegible]

[illegible]

*[illegible]物[illegible]表[illegible]

[illegible]

管輅　[illegible]

[illegible]

*[illegible]

[illegible]

[illegible]

[illegible]

思舊賦　[illegible]

難養生論　[illegible]

[illegible]

[illegible]

[illegible]

下荊部教　[illegible]

三都賦序　[illegible]

[illegible]

[illegible]

白髮賦　白[illegible]

[illegible]

卷七十五　郭沖

條諸葛亮五事（[illegible]）[illegible]引[illegible]讓[illegible]以為亮[illegible]英[illegible]

（一[illegible]刑[illegible]刑而理　二[illegible]刺客見[illegible]方[illegible]：：既而亮入[illegible]客神色[illegible]而已[illegible]）

卷七十七　摯虞

文章流別論（[illegible]）[illegible]以情義為主以事[illegible]為佐[illegible]以事形為本[illegible]

（情義為主則言省而文有例矣　事形為本則言富而[illegible]常矣）

陸玩[illegible]銘

[illegible]叔父之[illegible]者[illegible]之[illegible]世於比古[illegible]大[illegible]之[illegible]於[illegible]

[illegible]之[illegible]和[illegible]之情相[illegible]

[illegible]十[illegible]九[illegible]以[illegible]

[illegible]云[illegible]

卷七十九　楊濟

與傅咸書（[illegible]）[illegible]之[illegible]混之[illegible]孔[illegible]至深[illegible]也[illegible]大笑[illegible]可[illegible]了而[illegible]

卷八十　虞溥

[illegible]事[illegible]了[illegible]化[illegible]

模訓學徒詔[illegible]之染[illegible]丹[illegible]見[illegible]

卷八十　張敏

頭責子羽文[illegible]其[illegible]任[illegible]代[illegible]之[illegible]

卷八十一　陸喜

（陸玩與王[illegible]　陸喜吳郡人[illegible]）

王[illegible]對之[illegible]因[illegible]生[illegible]之[illegible]以[illegible]之并以[illegible]

子[illegible]託[illegible]為[illegible]日[illegible]數[illegible]

言[illegible]耳[illegible]故[illegible]之[illegible]中[illegible]館[illegible]

自敍[illegible]而[illegible]新[illegible]而化新[illegible]自[illegible]

[illegible]子雲之[illegible]而化[illegible]志林[illegible]

[illegible]為[illegible]四[illegible]十[illegible]

卷八十六　虞[illegible]

[illegible]天[illegible]形[illegible]

＊可見詔安多失筆耳

卷八十二 謝安（＊危柱絕朱）

謝萬

索靖

卷八十六 仲長敖

卷八十七 束皙（[illegible]）

卷八十八 賀循

卷八十九 王沉

盧諶 [illegible] 札記 木禾種 [illegible] 植 [illegible] 御 [illegible] 之 [illegible] 有人 [illegible]

臨之易 魏人改寫黃神時爲首元帥首國任重而之本敞園桓

三世啟傳 敝後可潛神君忠孫謝賊者之云重服男內宗貌世齊色

況長安以爲不宜即事而照好深而然其上寫爲叢亦之國而方尙大

敵 誠可稱已其餘 [illegible] 移乃性之實智不沒伸卿安為津本郎

脩所宦卤 遺王坦之書 [illegible] 君推洛鄭娜丹程未懷之操上郎 無去處

並來而為人 夾鍛循 遺書 [illegible] 牛 [illegible] 又事 [illegible] 君 悠成

八賢論 之論文學篇 注引 [illegible] 化 [illegible] 以夏文無而極其多為方

罠怙麥家讀 譏古昔腧君白文亦化之為保亂悲 晉人多札然

覈性賦（極簡 [illegible] 李新錄 [illegible] 說善之談以明六性之無不云 禄出純之言 [illegible]

[illegible] 自制 雅程詐偽造不曾契遺德為 [illegible]

圍所請勇爲敘奪談 [illegible] 求奎疏群者 大寸九折坂 以賀家賦

[illegible] 蘇 [illegible] 三美館金達纔 [illegible] 藝 [illegible]

[illegible] 古苗鹵田之華 [illegible]

[illegible] 釋時論 [illegible] 氏之 [illegible]

[illegible] 文 [illegible] 自 [illegible] 煙之

[illegible] 國 [illegible] 世 [illegible] 安

安 [illegible] 君子 [illegible] 常 [illegible]

*亦本府戩解 然來而自解者 訊乎見曙時 風俗之弊

卷八十九

陳頵

卷九十 潘岳（寡婦賦二句引《遊仙》[illegible]）

亦誅法吏 [illegible] 哀其不仁 紀之 [illegible] 仿誅 載萬若

卷九十六

陸機

藂然綬序論 生乎班 [illegible] 頗亦出通識（九十七 [illegible] 賦 [illegible] 宋玉 [illegible]）

（人何世而弗新 世何人之能故 [illegible]）

惟摩所自去往來高而自為眼罩箇而直視鼻繫氣而刺之談 並放以此於福政刑以為鄙極高尚虛玄要惟言選除傷且及並大小為是 讀力

與王導書 莊老之俗傾惑朝廷 養望者為弘雅 政事者為俗人 王職不恤 法物墜喪（[illegible]）

秋興賦（[illegible] 中語）余春秋卅有二 始見二毛 悼 [illegible] 賦 [illegible] 以表禮之在書 [illegible]

而髮 [illegible] 永而 [illegible] 之 [illegible] 情 閒居賦（[illegible]）余不與論年 [illegible] 笙賦 [illegible]

於閒為 [illegible] 之 [illegible] 而 [illegible] 之 [illegible] 為政 [illegible]

序 寡婦賦 [illegible] 射雉賦（卷九十二 [illegible]）[illegible] 九十七 [illegible]

述思賦 嗟余情之屢傷 負大悲之無力 豪士賦 循心以為量者存乎我

因物以為基者存乎彼 存乎我者隆殺止乎其域 繫乎物者豐約唯所

遭遇 落葉俟微風以隕 而風之力蓋寡 孟嘗遭雍門而泣 而琴之

感以末 何者 欲隕之葉無所假烈風 將墜之泣不足煩哀響也

借使伊人頗覽天道 知盡不可益 盈難久恃 歎逝賦 余年方四十而

懿親戚屬 亡多存寡 昵交密友 亦不半在 其十年之外 索然已盡

乎云 親落落而日稀 友靡靡而愈索 顧舊要於遺存 得十一於千百 樂

隤心其如忘 哀緣情而來宅 託末契於後生 余將老而為客 文賦 [illegible]

（卷九十五 [illegible]）

卷九十七

[illegible]之獨 去程[illegible]不徵 意

*故夫[illegible]

*卷一百二 陸雲

[illegible]

卷一百五 [illegible]

張輔

張韓 一百七

劉琨 一百八

[illegible]

---

*觀才士之所作竊有以得其用心恆患意不稱物文不逮意收視反聽

耽思傍訊精騖八極心遊萬仞情曈曨而彌鮮物昭晰而互進傾群言之

瀝液漱六藝之芳潤觀古今於須臾撫四海於一瞬選義按部

考辭就班[illegible]躑躅於燥吻終流離於濡翰[illegible]雖杼軸於予懷怵他人之

[illegible]

演連珠 覽影偶質不能解獨[illegible]烟出於火非火之和情生於性非性之[illegible]

[illegible]

[illegible]與兄書[illegible]

[illegible]

[illegible]一百三[illegible]

感德頌（上漢高祖[illegible]）

[illegible]

名士優劣論（[illegible]）遷[illegible]敘三千年事唯五十萬言

云固敘二百年事乃八十萬言[illegible]遷造創固因循（[illegible]）難易[illegible]

樂毅[illegible]不用舌論[illegible]

答盧諶書 昔在少壯未嘗檢括遠慕老莊[illegible]近嘉阮生[illegible]怪厚薄何從而生哀

一百十一 [illegible]

一百九 歐陽建 [illegible]

[illegible]

[illegible] 言盡意論 [illegible]

一百十一 陶潛 閑情賦 [illegible]

[illegible]

[illegible] 讀史述 [illegible]

[illegible] 桃花源記 [illegible]

[illegible]

八儒三墨 [illegible]

一百十二 魯褒 錢神論 [illegible]

[illegible]

Fall of Roman Empire [illegible]

Gibbon [illegible] (Chap XXXIX 末 "General Observations on the Fall of the Roman Empire in the West" [illegible])

一百十七 抱朴子佚文

郭璞江賦 [illegible]

一百二十一 郭璞 江賦 玉珧海月土肉石華 [illegible]

一百二十四 孔[illegible]

一百二十五 范甯

一百二十八 孔[illegible]

一百三十四 習鑿齒

一百三十七 戴逵

安道雅[illegible] [illegible]

[illegible]

穀梁集解序 [illegible]

[illegible] 論 [illegible]

晉承漢統論 [illegible]

放達為非道論 [illegible]

[illegible]

嵇録一卷尤見
篇後
嵇康[illegible]竹林[illegible]
遠於阮[illegible]又
[illegible]
通[illegible]三一之[illegible]
二之一二
卷二十八 張湛
[illegible]
謝敷
[illegible]
三國[illegible]
卷一百四十 羊[illegible]
卷一百四十三 劉謐之
又晉文[illegible]
全宋文
卷八 明帝
卷十五 范曄
[illegible]

後三條[illegible]之[illegible]可作[illegible][illegible]學[illegible]心[illegible]可傷要[illegible]
彩服在手 竹林七賢論[illegible]一[illegible]子[illegible]
[illegible]以[illegible]後兄云所以為[illegible]戒兄子[illegible]向自在[illegible]父老[illegible]
[illegible]林[illegible]為[illegible]王[illegible]城[illegible]
四卷[illegible]中[illegible]下[illegible]地日[illegible]近於死 籍以王戎父渾[illegible]
[illegible]以之[illegible]石[illegible]日我讀 朝花當此方未用[illegible]
[illegible]三[illegible]外[illegible]記之其晚[illegible]早眠[illegible]仍兄書[illegible]
安般守意經序 [illegible]彈指之頃[illegible]一日一夕十三億[illegible]
[illegible]御覽[illegible]作[illegible]作廚人
[illegible]代[illegible]
食機（[illegible]）[illegible]
作[illegible]
印[illegible]
不全而[illegible]
立晉熙王[illegible]詔（[illegible]）與諸方鎮及大臣詔[illegible]
[illegible]大[illegible]吳喜罪[illegible]中[illegible]
[illegible]
[illegible]
[illegible]獄中與諸甥姪書 [illegible]解[illegible]
口[illegible]以[illegible]
[illegible]韻[illegible]

市阮[illegible]園[illegible]理

含[illegible]由思[illegible]

[illegible]於[illegible]業[illegible]不及[illegible]

[illegible]但所[illegible]此雅[illegible]

[illegible]可[illegible]於一[illegible]

[illegible]何異[illegible]

[illegible]言之不[illegible]外之

宋十六 臧質

[illegible]

遗令（常所[illegible]）

宋十九 王微

江平王何吏部書

[illegible]致[illegible]

[illegible]報[illegible]

[illegible]言[illegible]

宋二十 宗炳

以言[illegible]竹左右

[illegible]檀[illegible]

理[illegible]

宋廿五 鄭鮮之

自謂[illegible]數嘗[illegible]不能[illegible]

半情性爲趣

多儀西品歷出百家理但多[illegible]云[illegible]致以此爲恨[illegible]

名[illegible]中　至於循吏以及[illegible]

不識[illegible]來[illegible]以方[illegible]

會[illegible]乃[illegible]以稱之　和香方序[illegible]

[illegible]甘松蘇合[illegible]

[illegible]

答[illegible]

示但安之一攻[illegible]

與江湛書[illegible]

[illegible]

於果[illegible]

以[illegible]書告弟僧謙[illegible]

[illegible]

有[illegible]寄雷次宗書[illegible]

畫山水序[illegible]

[illegible]

明佛論[illegible]

神不滅論[illegible]

[illegible]山水[illegible]

子廿九 荀赤松

詠花之賦流發 日清風絮集 韻

雷次宗

子廿八 何尚之

子卅一 見後 謝靈運

論客文及靈語佳造 撰世韶流以大練

子卅五

子卅八 顏延之

子卅九 王玄謨

也五言六朝の勝七言穀於之而一古[illegible]以為其所愛其步[illegible]撰其

以勝語偏癖耳目至一談世左右其[illegible]一所[illegible]以謂說[illegible]

昭明妙選統分瓶一發[illegible]而為之獨[illegible]而[illegible]之所起

同其新以[illegible]世其新[illegible]以生火[illegible]其所[illegible]

[illegible]隨八之玄所世其理平之奏動顏延之（也之賢人四不肯遠但）味則為[illegible]

[illegible]審[illegible]趙藥外而壽而內懷辯辭。子謹班齡律

上亦山海壽[illegible]李重[illegible]芻龍事不[illegible]再[illegible]

可以續無所[illegible]孤說數非外求可[illegible]高目以抱素寶吾[illegible]

與子姪書 及七不毛來於始[illegible]亦及雅[illegible]可[illegible]志於[illegible]口於[illegible]

託玩於木日於良辰臨館系於得以時為求其未云冠裳已畢

皆七以三經散見於太平[illegible]乃見其子平生言其所而為法 宗炳天才[illegible]

表[illegible]福禍之[illegible]其[illegible]云其不云[illegible]臥不量靈事其而[illegible]

若世[illegible]而[illegible] 山居賦（自注） 江妃賦 以騰微質生於嶠高言

歎東京（望仙贊）謝靈運云安公（望之）加人權興彌堅瞻

[illegible]戶[illegible]事反 崇歡樓其[illegible]（靈）嘗新詩招[illegible]古詩

擬魏太子鄴中集詩序 [illegible]

陶徵士誄 並序 [illegible]

報南郡王義宣書 [illegible]招[illegible]微歡未[illegible]高[illegible]知己云而[illegible]

子三十二 [illegible] 二月十[illegible]至[illegible] 嘉[illegible] 不 [illegible]

劉瑀與親故書言朱脩之三世叛兵一旦居荊州青油幕下作謝宣明面見向

卷四十 孟靈休

卷四十二 何勗

卷四十七 鮑照（[illegible]）

也[illegible]人而牽[illegible]又[illegible]

與[illegible]與何勗書 [illegible]

見[illegible]（嗜痂事）與江夏王義恭牋[illegible]

何長瑜[illegible]何勗[illegible]

李[illegible]

蕪城賦[illegible]

登大雷岸與妹書[illegible]

[illegible]

書空思言物說大似 Pollard & the Roman Butcher Ardent 之結髮說

卷四十八 周朗

[illegible]

卷五十二 虞龢

論書表[illegible]

虞通之

為江斅讓尚公主表[illegible]

[illegible]

王[illegible]組

[illegible]

卷五十七

[illegible]作喬道元（[illegible]喬道元 [illegible] 劉謐 [illegible] 許國 [illegible] 作大[illegible]）

卷六十三 慧琳

卷六十四 寶林

獨世論 同上（出弘明集卷十四了）

見今時太山府君為北嶽神、

全齊文

卷八 王僧虔

蕭緬與王僧虔書（[illegible]）

以三更為親甚以以為樂因至於此不[illegible]弦詩樓卷一生之白[illegible]此寺

乖之又煩絮繞如此如[illegible]寄造祗袂[illegible]蘇來左右[illegible]

以樁[illegible]諸兒慊衣食未[illegible]以為窮[illegible]弟女子至三孫之與天公牋[illegible]

古[illegible]之[illegible]樓省摩綿之[illegible]被怪不擾至居非位之[illegible]不[illegible]者

腳只是安宕[illegible]有可語好日高[illegible]夫手並強樓如人[illegible]問罪[illegible]

小大家廟有也饒勝十二猶堅大如飯稱饒食飲日不能作家[illegible]

民得其神[illegible]疾[illegible]陳[illegible]世[illegible]直之 均善和 其見一生先生

諸於至罕這士（釋）（慧琳）陸釋氏和比語果[illegible]於為以為強陳同尚見[illegible]

可竺法仇比類（四傳）之檄太山文 詞黃羅子經為玄中 視自月東山嶽神其回之

嘯蚓甘操江海神太山之龜黿魚鼉其揮下地又夜神其淵之貓貍

覽數 操揚中神 太山 [illegible] 神 [illegible]什人神也淵之猿猴獮

獯人 竹操 武安神 太山 世方 猛獸 其東王安母 撰於大事 不曾

百目妖祥之鬼魍魎之怪 倚東嶽之託 如居之靈 檄魔文、破魔露布文

誠子書 往年有意於史 取三國志聚置一床 [illegible]自許 皮 往業就 [illegible]

並於史 猶未近 彷佛 曇倩云 讀何者 而已 如開 [illegible]

猶鋼目而差[illegible]目而說予鄭目而又樓倒目而般乃使[illegible]

自呼讀女[illegible]最[illegible]

叩[illegible]

[illegible]

[illegible]擬[illegible]

[illegible]林

第十五

張融

門律自序[illegible]吾文[illegible]上云[illegible]文[illegible]
[illegible]不[illegible]時[illegible]
[illegible]

[illegible]不修日[illegible]人人無不[illegible]也　[illegible]之[illegible]業[illegible]技[illegible]人[illegible]

詩章故是一[illegible]物　[illegible]人之境方[illegible]深[illegible]以重[illegible]果[illegible]役[illegible]使[illegible]受

後為王融[illegible]即時[illegible]切[illegible]學後[illegible]鬼[illegible]所[illegible]哉[illegible]去也

[illegible]錄[illegible]傳（圖畫[illegible]）

論畫　王[illegible]載[illegible]

[illegible]人之人[illegible]學乃[illegible]驚人[illegible]絕妙也

海賦　[illegible]吾昔[illegible]未生[illegible]君自君[illegible]　與從叔征北將[illegible]

單示書　[illegible]融[illegible]政以[illegible]亦[illegible]

可[illegible]　門律自序　[illegible]文生[illegible]詩[illegible]所[illegible]經[illegible]

吾以不[illegible]指[illegible]也　七　丘巨源　馳檄數沈攸之罪惡　吾[illegible]

上書[illegible]　八　劉善明　遺崔祖思書　[illegible]去[illegible]

以江[illegible]權[illegible]北[illegible]移[illegible]道[illegible]部　[illegible]

壁　凡[illegible]筆[illegible]眉[illegible]神[illegible]業[illegible]

在杭[illegible]言[illegible]收[illegible]雲[illegible]懷[illegible]安[illegible]

何[illegible]書[illegible]諸[illegible]嘯[illegible]騰[illegible]到[illegible]

謝[illegible]擬[illegible]請[illegible]非然[illegible]向[illegible]四[illegible]月[illegible]

[illegible]

[illegible]文[illegible]多為世人所驚[illegible]汝可[illegible]不可[illegible]也[illegible]文豈有[illegible]但以[illegible]

第十五張融門律自序[illegible]
以為[illegible]
[illegible]
戒子[illegible]

[illegible]六月十二日

全梁文

卷一 武帝

文飾諱太多者，失人君之度

比之小說中人同
異乎洪梁祖揔
語云而已可嘆

孝思賦 序「年八歲入於凄風」勤勞以從迫而身切情不能名狀節

淨業賦 云「獎德偃兵亂戡此其也」便欲歸志園林任情草澤下逼民心上畏天命，事不獲已，遂膺大寶，世論者以朕方之湯武，朕亦得以辭湯武之所以以朕而比湯武是聖人朕是凡人湯武君臣義已絕然後而誅，其明達君子亮吾本心，謂朕亦不食言云不願自同湯武，所存之小崇劉陛之圖是終食連命敬戚等狀得云方之道而殘暴一不得以語

救責賀琛書 云「朕不...三十餘年，日常一食，若晝若夜...」昔之腰腹過於十圍，今之瘦削二尺餘，舊帶猶存，非為妄說

硯銘 音

觀鍾繇書法 子敬不迨逸少、、不迨元常

斷酒肉文 「今出家人噉食魚肉極為難蘇，甚外道眾，又甚於外道」白衣或遇寺中，曉挾邪志以噉僧，要是法性，方便一邊噉食，或云肉非己殺以錯罪因言楞伽經何所以謂肉現從切肉，君二體人云我以酥魚字代肉之歷舉并不...諸所謂...因文為周，收罪一律合著以為屠位及解賣，此全是其事乃著之。

卷八 簡文帝

悔賦（乃素高帝之王室運跡也）

卷十五 梁元帝

古帝王之作世 他脆如此

卷二十三 蕭子顯 沈約

休文[illegible]繼殊 不待說

道中不食論 [illegible]暖食無罪中 [illegible]日中之[illegible] 盡無者

四皓六子之東宮友序之全同史子十九

與湘東王令悼王規 風韻遒上神峰標映千里絕迹百尺無枝 與湘東王書

未曾吟咏情性反擬內則之篇操筆寫志更摹酒誥之作遲遲春日翻字翻 光

湛湛江水遂同大傳 [illegible]未譚[illegible]懸絕[illegible]袖之拙 紈扇銘 風 空

蕩婦秋思賦 蕩子之別十年倡婦之居自憐 登樓一望唯見 霜 [illegible] 月

遠樹含烟[illegible]其秋風起兮秋葉飛 春花落兮春日暉 春日遲遲

猶可至[illegible]上條[illegible] 數鮑泉[illegible]二十[illegible] [illegible]如[illegible]玉之遠[illegible]木[illegible]以明

毛[illegible]多傳像 列於帝為書 [illegible]王僧辯入攘 [illegible] 金樓

子序 古之三度 學子二不解 而異於不息 作子之[illegible] [illegible] 長度 [illegible]

[illegible]白[illegible]有安[illegible] 答湘東王書 日用其物[illegible] [illegible] 柳葉[illegible]（文選[illegible]同）

自序 [illegible]亦[illegible]文傷[illegible] [illegible]好[illegible] [illegible]傳[illegible]宮 [illegible]

麗人賦 [illegible]以[illegible] [illegible]情[illegible] [illegible]書[illegible] 青羅[illegible]而[illegible]

[illegible]亂 [illegible]嬌媚 與徐勉書 四[illegible]唯[illegible]事[illegible]已

謹[illegible]小[illegible]傷[illegible] 而[illegible] [illegible] 人[illegible]加一[illegible]反[illegible] 郁[illegible]

傷[illegible]以金人而形[illegible]閑[illegible]宗[illegible] [illegible]方[illegible]儻[illegible]解[illegible]

一[illegible]支[illegible]上[illegible]口[illegible]月[illegible] [illegible]加[illegible]頭[illegible]

度[illegible]數[illegible]日[illegible]句[illegible] [illegible]

月[illegible] 職[illegible]長[illegible] [illegible]

[illegible]盛[illegible] [illegible]因[illegible] [illegible]手[illegible]方[illegible]空[illegible]

[illegible]

江淹

[illegible]文士性

淹不[illegible]傳

抗志希古　謂[illegible]

平生不[illegible]

[illegible]

[illegible]

自序傳[illegible]

[illegible]

[illegible]

[illegible]

[illegible]四三　任昉

[illegible]四五　范縝

已[illegible]程[illegible]卷三

[illegible]

恨賦　蔓草縈骨　拱木斂魂　[illegible]

琴瑟滅兮丘壟平　自古皆有死　莫不飲恨而吞聲　別賦　[illegible]一[illegible]

乃[illegible]　劉[illegible]

[illegible]

[illegible]遂古篇（[illegible]

[illegible]神[illegible]　與交友論隱書　[illegible]

自序傳　人生當適性為樂　安能精意苦力　求身後[illegible]

未嘗著書　惟集十卷　[illegible]　到大司馬記室箋　[illegible]

[illegible]千載一逢　再造難[illegible]　與沈約書　[illegible]

[illegible]　王文憲集序　[illegible]

[illegible]　神滅論　形[illegible]神

[illegible]神[illegible]

[illegible]　答曹思文難　[illegible]

[illegible]神[illegible]

[illegible]

我[illegible]神[illegible]蝶[illegible]

人[illegible]

（[illegible]難云　神[illegible]變[illegible]神　刃[illegible]

[illegible]刃[illegible]

[illegible]刃[illegible]利[illegible]刃[illegible]

積以歲月，殊不書佳

此與卷四五之二[illegible]（[illegible]論書[illegible]外中鍾繇[illegible]云云、）此即[illegible]之三

[illegible]最[illegible]易

卷四十六 陶[illegible]景

卷四八 袁昂

卷五十 徐勉

卷五三 裴子野

高爽

鍾嶸（[illegible]長）

記室[illegible]

方生而甲沒生而為因矣神因[illegible]發[illegible]因方生之[illegible]年之因而[illegible]生之

因有之因而[illegible]用而利之因世[illegible]可[illegible]可[illegible]截[illegible]雁[illegible]一變備

可割者[illegible]之[illegible]一變[illegible]可割[illegible]神之與形[illegible]之[illegible]

之方之利[illegible]之[illegible]一[illegible]之變也[illegible]形神[illegible]一

之神也之日[illegible]之[illegible]清而偏[illegible]之[illegible]神[illegible]形[illegible]之尸[illegible]

[illegible]而[illegible] 蕭琛難[illegible]以[illegible]形神[illegible]見

[illegible]之[illegible]灰呼之[illegible]之世[illegible]不[illegible]

於言[illegible]與[illegible] 吉刃之與利[illegible]之[illegible]利[illegible]排[illegible]

[illegible]鈍[illegible]神也而形[illegible]日[illegible]世[illegible]

[illegible]斷[illegible]形[illegible]不[illegible]此形[illegible]神[illegible]之[illegible] 卷四[illegible]雜

昔[illegible]子[illegible]人[illegible]乃[illegible]神[illegible]而[illegible]

與梁武帝啟 [illegible]乃[illegible]史[illegible] 王僧[illegible]書如

人[illegible]以[illegible]才[illegible] 古今書評（御覽[illegible]）

[illegible]而[illegible]神[illegible]

誡子崧 [illegible]云[illegible]中[illegible]

[illegible]書[illegible]二十[illegible] 答客喻（[illegible]之[illegible]） 雕蟲論

答人告[illegible]書[illegible]

[illegible]

[illegible]學[illegible]字[illegible]

丘遲

[illegible]卷二百六二卷 [illegible]

[illegible]氏碑[illegible]有[illegible]室[illegible]克庵[illegible]為口實 周[illegible]

硯銘

[illegible] 圍水 [illegible]

明理[illegible]

（常因憤以[illegible]恨無信[illegible]西[illegible]安愛[illegible]西[illegible]屏[illegible]）

（[illegible]西[illegible]之[illegible]之[illegible]林[illegible]之[illegible]於咸[illegible]）

（之教[illegible]之[illegible]35）

吳均 [illegible]移[illegible]文[illegible]七十二[illegible]一[illegible]

[illegible]不[illegible]以小人之[illegible]君子之[illegible]君之[illegible]

劉孝儀 [illegible]連珠 64 [illegible]

庾元威論書 [illegible]

劉孝綽 中三中 67 [illegible]

劉之遴 [illegible]文（[illegible]）破[illegible]

（[illegible]）

全上古三代文

[illegible]

[illegible]之[illegible]人[illegible]

金人銘 [illegible]

[illegible]

[illegible]不[illegible]

[illegible]

炎帝

黃帝

兵法[illegible]采[illegible]三百六十[illegible]二[illegible]三百三十九[illegible]八百七十八[illegible]

顓頊

夏禹

伊尹

[illegible]

二 武王 三 燕王喜 樂毅 四 介子推 羊舌肸 申不害 公孫[illegible] 五 吳王夫差 六 太公

（其子[illegible]不[illegible] [illegible]釋 未可依據）

此為[illegible]紀時[illegible]時得其中之[illegible] [illegible]妙[illegible] [illegible]白說之 [illegible]氏[illegible]

盟[illegible]辭[illegible]而[illegible]殺子綏也[illegible]而人不可救也 大戴禮記武王踐阼

書鋒 君之銘 及金人之[illegible]言 其一筆書 [illegible] [illegible] [illegible]不[illegible] [illegible]

[illegible]樹[illegible]問 國之[illegible] 封疆[illegible]家之[illegible]恒情 所以[illegible]好[illegible]也 [illegible]不[illegible]

[illegible]和[illegible]柳家[illegible]自計也 韓國[illegible]三十七

[illegible]之推[illegible]王[illegible]也 [illegible]若不[illegible]者 成其[illegible]者不以其[illegible]免[illegible]功

以明先王之[illegible]臣[illegible]之計也 [illegible]數[illegible]之名[illegible]也

[illegible]之君子交絕不出惡聲 忠臣[illegible]信數[illegible] [illegible]於君子矣 韓國[illegible]三十

[illegible]語 [illegible]生至而多[illegible]之國[illegible]及[illegible]之[illegible]

[illegible]一[illegible] [illegible]於中[illegible] 說苑[illegible]思

[illegible]鄭子產[illegible] [illegible]之[illegible]其國將亡必多制 左傳昭六年

有[illegible]人[illegible] [illegible]而[illegible]是[illegible]而[illegible]

[illegible]救[illegible]書 [illegible]不才不[illegible]子所[illegible]以救[illegible]也[illegible]不[illegible]敢忘大惠

[illegible]以死良大[illegible]致[illegible]良[illegible]文云 吳越[illegible]

[illegible] [illegible]文[illegible] [illegible]大[illegible]敢[illegible] [illegible]

[illegible]世家[illegible] [illegible]自[illegible] [illegible]

[illegible]良[illegible] [illegible]良大[illegible]王[illegible] [illegible]狼生

[illegible]

[illegible]小[illegible]不[illegible] [illegible]

墨子 佚說 [illegible]

七 [illegible]（御覽[illegible]）

不絕如帶，所[illegible]為人所[illegible]，畏內閔里[illegible]

武王代殷，乘舟濟河，兵車出，壞船於河中。太公曰：太子為父報仇，今

死無生，所過津梁皆焚燒之（御覽四百八十二）

武王代紂，欲伐丁侯，乃畫丁侯於策，三箭射之，丁侯病困（御覽七三七）

（[illegible]七[illegible]五十九御覽一百三十九[illegible]目）

七、[illegible]民間[illegible]

云王代紂，[illegible]大餘[illegible]至[illegible]報[illegible]語[illegible]求[illegible]武王[illegible]而問焉

[illegible]

鬼谷先生 八

鬼谷先生遺書責蘇秦張儀二君[illegible]豈不見河邊之樹乎？僕御折其枝，波浪盪其根，

[illegible]此木非與天地有仇怨，所居然也。子不見嵩岱之松柏，華霍之

檀桐乎？[illegible]千秋萬歲不受斧斤之患，此木非與天地有骨肉，所居

然也（[illegible]三）

淳于髡 九

十酒說：羅襦[illegible]排門[illegible]笄[illegible]竊觀[illegible]（御覽七十八）

請曰：百五[illegible]至[illegible]不[illegible]（人心[illegible]）

魯仲連 九

★荀卿 十

充盈大宇而不窕，入郤穴而不偪，友風而子雨，廣大精神，請歸之雲（雲賦）

★宋玉 十一

風賦：[illegible]升降[illegible]清清泠泠，愈病析酲，發明耳目，寧

體便人[illegible]起於窮巷[illegible]衝孔[illegible]吹死灰，駭溷濁，揚腐餘

小言賦：館於蠅鬚，宴於毫端，烹虱脛，切蟣肝，會九族而同嚌

[illegible]而不彈

（[illegible]五十一[illegible]永樂大典[illegible]二千四十三[illegible]引[illegible]）

笛賦：[illegible]衡山之陽，見奇篠異幹[illegible]宋[illegible]荊卿

古文苑司馬相如美人賦仿此并好色賦

景差大招兩言豐肉微骨 Baudelaire [illegible]

諷賦、欲置臣、堂上太高、堂下太卑、乃至於蘭房之室、止臣其中

為臣炊彫胡之飯、露葵之羹、來勸臣食、以其翡翠之釵、掛臣冠

纓、為臣歌曰、內怵惕兮徂玉床、橫自陳兮君之傍、玉曰吾寧殺人之父

孤人之子、誠不忍愛主人之女、王曰止止、寡人於此時能已乎

神女賦、貌豐盈以莊姝兮、苞溫潤之玉顏

好色賦、蓬頭攣耳、齞脣歷齒、旁行踽僂、又疥且痔、向春之

末、迎夏之陽、倉庚喈喈、羣女出桑、此郊之姝、華色含光、體美容

冶、不待飾裝、於是處子怳若有望而不來、忽若有來而不見、意密

體疏、竊視流眄、徒以微辭相感動、精神相依憑、目欲其顏、心顧其義

高唐、夢一婦人、姣乎若星、煥乎若星、[illegible]

暮雨西朝、朝之暮暮、陽臺之下

宋玉集序、薑桂因地而生、不因地而辛、女因媒而嫁、不因媒而親也

全秦文一

闕名　子西

[illegible]

彭祖（子之六）

上士別牀、中士異被、服藥百裹、不如獨臥　御覽七百二十

戴埴鼠璞上引此而託之王與世論者亦猶[illegible]

[illegible]

李斯

上書諫逐客、必秦國之所生然後可、則是夜光之璧不飾朝廷、犀象之器

不為玩好、鄭衛之女不充後宮、而駿良駃騠不實外廄、今取人則不然

非秦者去、為客者逐、然則是所重者在乎色樂珠玉、而所輕者在乎人民也

全漢文

一

議燒詩書百家語，人善其所私學，以非上之所建立；入則心非，出則巷議。

夸主以為名，異趣以為高，其業之使

高帝

古文苑卷十[illegible]之敕書小殘（錄殘節）余未錄竟也

手敕太子：吾遭亂世，當秦禁學，自喜，謂讀書無益；洎踐祚以來，時方省書，乃使人知作者之意，追思昔所行，多不是。［問生不讀書又不］［所］堯舜不以天下與子而與他人，此非為不惜天下，但子不中立耳。[illegible]吾生不學書，但讀書問字而遂知耳，以此故不大工，然亦足自辭解。今視汝書猶不如吾，汝可勤學習，每上疏宜自書，勿使人也。吾得疾遂困，以如意母子相累，其餘諸兒皆自足立，哀此兒猶小也。古文苑

八

成帝

賜趙婕妤書：[illegible]識，以應以榮懷[illegible]必形於色，[illegible]觀健婦畢於此[illegible][illegible]歎以歡色不平，聽[illegible]舒，道為謹，[illegible]不能自防[illegible]

十

呂后

冒頓遺書云：陛下獨立，孤僨獨居，兩主不樂，無以自娛，願以所有，易其所無。

報匈奴冒頓書：單于不忘弊邑，賜之以書，弊邑恐懼。退日自圖，年老氣衰，髮齒墮落，行步失度。單于過聽，不足以自汙。弊邑無罪，宜在見赦。[illegible]

十一

趙皇后

與籍武詔記：取牛官令舍婦人新產（晉灼[illegible]）兒，婢六人，盡置暴室獄，毋問兒男女，誰兒也。

十四

韓王信

報柴武書：亡匿山谷間，旦暮乞貸蠻夷，僕之思歸，如痿人不忘起，盲者不忘視也。勢不可耳 史記

賈山

至言：秦為宮室之麗至於此，使其後世曾不得聚廬而託處焉；為馳道之麗至於此，使其後世曾不得邪徑而託足焉；為葬埋之侈至於此，使其後世曾不得蓬顆蔽冢而託葬焉。

十五

賈誼

上疏陳政事：屠牛坦一朝解十二牛，而芒刃不頓者，所排擊剝割，皆眾理解也；至於髖髀之所，非斤則斧。夫仁義恩厚，人主之芒刃也；權勢法制，人主之斤斧也。今諸侯

若稽[illegible]善惡之著者

[illegible]山川之行[illegible]

[illegible]國[illegible]

[illegible]

＊ 賈捐之

王者眾寵，群臣釋介，[illegible]而欲[illegible]以芒刃，臣以為不被斫折

遺奏議：[illegible]天下[illegible]令而觀其政，[illegible]刑短福而飢者有粮，[illegible]天下之

[illegible]主之[illegible]也，此之[illegible]民之[illegible]為[illegible]也

棄珠崖議：[illegible]起，[illegible]數發兵，父戰死於前，子鬥傷於後，[illegible]寡婦飲泣

[illegible]萬里之外（[illegible]）

十九 鄒陽

上書吳王：何王之門不可曳長裾乎

獄中上書自明：女無美惡，入宮見妒，士無賢不肖，入朝見嫉

二十 枚乘（全後漢文二十七桓麟七說佚文、四十三傅毅七激、四十四崔駰七依佚文、崔瑗七蘇佚文、崔琦七蠲佚文、卷五十五張衡七辯佚文、卷六十四劉梁七舉佚文、全三國文卷九十一王粲七釋佚文、卷九十三徐幹七喻佚文、卷十六陳王植七啓、卷三十二劉劭七[illegible]、卷三十五傅巽七[illegible]、[illegible]七[illegible]、卷四十二[illegible]、卷四十六傅玄七謨[illegible]）

上書諫吳王：一縷之任係千鈞之重，上縣之無極之高，下垂不測之淵

[illegible]而稱之，至石必差，寸寸而度

二十二 司馬相如

美人賦：古之避色，孔墨之徒，聞齊饋女而遐逝，望朝歌而迴車，譬於防火水中，避溺山隅，此乃未見其可欲，何以明不好色乎

[illegible]登垣而望臣，三年于茲矣，臣棄而不許，竊慕大王之高義，命駕東來，[illegible]宮[illegible]女獨處[illegible]玉釵掛臣冠，羅袖拂臣衣，[illegible]表其褻衣，皓體呈露，弱骨豐肌，時來親臣，柔滑如脂，臣乃脈定於內，心正於懷

答盛覽問：合綦組以成文，列錦繡而為質，一經一緯，一宮一商，此作賦之迹也。賦家之心，苞括宇宙，總覽人物，斯乃得之于內，不可得而傳也

二十五 東方朔（[illegible]七諫；傅玄七謨序：[illegible]枚乘[illegible]劉廣世七興[illegible]李尤七歎、馬融七廣[illegible]；卷[illegible]成公綏七唱佚文、卷六十七[illegible]七[illegible]、卷七十四左思七諷、卷八十五張協七命、卷一百四十湛方生七歡）

答客難：[illegible]

答驃騎難：干將莫邪，將以補履，為不如一錢之錐

全宋文卷三十三謝靈運七濟、卷三十七顏延之七繹

文以入[illegible]三 東方朔七諫

司馬遷 報任少卿書 今舉事一不當而全軀保妻子之臣隨而媒孽其短 文史星曆近乎
卜祝之間固主上所戲弄倡優所畜流俗之所輕也

徐樂 二十八 上武帝書言世務 天下之患在於土崩不在於瓦解

李陵 重報蘇武書 左右之人見陵如此以為不入耳之歡 來相勸勉 異方之樂祇令人悲增忉怛耳
足下丁年奉使皓首而歸 陵謂足下當享茅土之薦受千乘之賞 聞子之歸
賜不過二百萬位不過典屬國 漢厚誅陵以不死薄賞子以守節 陵雖孤恩
漢亦負德 [illegible]

杜欽 三十一 諫王鳳 男子五十好色未衰 婦人四十容貌改前 以改前之容侍於未衰之年 而不
以禮為制

劉向 三十八 別錄 師之所尚文之所由師者 文出男女之交 稍也 [illegible]
然此類為 一人讀書校其上下得謬誤為校 一人持本 一人讀書若怨家相對 [illegible]
（尹）都尉書有種瓜種芥種葵種蓼種韭種蔥諸篇 人民各以其所[illegible]地[illegible]

[illegible]於新序說苑之類 其為[illegible]

三十九
[illegible]山[illegible]地[illegible]也
新序雜事 齊景公遊於牛山之上而北望齊曰 美哉國乎 [illegible]若何去此而死乎
寡人將去斯而之何 俯而泣沾襟 國子高子曰 然 臣賴君之賜 疏食惡肉可得而食
駑馬棧車可得而乘也 且猶不欲死 而況君乎 俯而泣 晏子獨笑於旁
使賢者常守之[illegible] 數君者將守之 吾君安得此位[illegible] 則吾君方將被蓑
笠而立乎畎畝之中 唯事之恤 何暇念死乎 [illegible] 田巴先生改製新衣拂飾
冠帶 顧謂其妾 妾曰佼 將出門 問從者 從者曰佼 過淄水自照視 醜惡甚焉
遂見齊王 [illegible] 妾愛臣 [illegible] 從者畏臣 [illegible] 謂臣曰佼 臣臨淄水[illegible]
[illegible] 齊國之臣 諂諛者多矣 [illegible] 斯[illegible]

文與國策鄒忌城北
徐公之門
吾孰與城北徐公美
妻之美我者私我也
妾之美我者畏我也
客之美我者欲有求於我也

劉歆 四十

高帝[illegible]劍之[illegible]為寶[illegible]至其[illegible]之論曰高[illegible]人所[illegible]面以[illegible]赤[illegible]意對[illegible]臣[illegible]所[illegible]中七尺劍

息閑之寂兮，[illegible]其[illegible]日[illegible]之[illegible]集[illegible]九[illegible]其[illegible]為[illegible]人[illegible]之[illegible]（劍新[illegible]状[illegible]）

良玉[illegible]色宮[illegible]之[illegible]左右屏[illegible]無[illegible]技伏四危其[illegible]，號曰臣語其不為也。（日止[illegible]）

高[illegible]起九重之臺，募國中能畫者，賜之錢，乃[illegible]君房常飢穴之[illegible]妙色[illegible]歲子

賜畫[illegible]女[illegible]不[illegible]其畫[illegible]以[illegible]雖心不[illegible]與[illegible]王郎設[illegible]

鄭君曰[illegible]以[illegible]百[illegible]讀[illegible]其[illegible]乃[illegible]偉[illegible]評（[illegible]）

務在諷[illegible]常[illegible]國[illegible]寶[illegible]久析安煩言碎詞[illegible]缺[illegible]被之[illegible]

[illegible]服[illegible]之思

與楊雄書 子[illegible]才[illegible]

積[illegible]歸[illegible]

四十一

七略 論以言情之本性之符也（初學記二十一）（鄭箋六百九）

[illegible]其[illegible]

王褒 四十二

楚 回簿婉[illegible]章於是當定[illegible]韓[illegible]風[illegible]於[illegible]披。

僮約 便了捍大杖上

冢巔曰：大夫買便了時，但要守冢，不要為他人男子酤酒。奴復曰：欲使皆上

券；不上券，便了不能為也。[illegible]奴當從百役使，不得有二言。飯豆飲水不

[illegible]欲飲美酒，唯得染脣漬口，不得傾盂覆斗。奴自[illegible]不[illegible]

[illegible]果類收斂，不得吮嘗。目淚下落，鼻涕長一尺，早知當爾，為王大夫酤

[illegible]真不敢作惡。責[illegible]奴詞[illegible]人[illegible]而[illegible]里[illegible]而[illegible]

坡之[illegible]焉耕田[illegible]畜[illegible]犬[illegible]毛[illegible]

馬融長笛賦[illegible]乃[illegible]形[illegible]余[illegible]四十七[illegible]文[illegible]

薛宣 四十七

下賊曹掾張扶教 蓋禮貴和，人道尚通。日至，吏以令休，所由來久。曹雖有公職事，

家亦望私恩意之一。掾宜從眾，歸對妻子，設酒肴，請鄰

里，一笑相樂，斯亦可矣。[illegible]不[illegible]其[illegible]事之[illegible]

[illegible]

[illegible]

* 揚雄 五十一

（[illegible]文類聚卷二十上）

蜀都賦 調夫五味，甘甜之和，勺藥之羹，莫[illegible]五肉七菜，[illegible]敷[illegible]賦

枝附葉從，[illegible]遝[illegible]蛙蜩蛄[illegible]當

之類，亦[illegible]宮[illegible]宛[illegible]

會[illegible]風[illegible]柏丹爾[illegible]說[illegible]

今[illegible]日市[illegible]況[illegible]之文[illegible]

答劉歆書 以為[illegible]文[illegible]

捏[illegible]韓[illegible]神[illegible]四尺[illegible]時[illegible]

解嘲 [illegible]乃[illegible]鉛[illegible]槧

結[illegible]朱丹其轂，不知一跌將赤其族也

蜀王本紀 [illegible]說[illegible]乃[illegible]不出[illegible]

伶玄 五十六

飛燕外傳自序 [illegible]乃[illegible]

[illegible]大[illegible]不[illegible]也[illegible]

[illegible]傳[illegible]以[illegible]

闕名 五十七

[illegible]

王莽 五十九

下書更名高句驪為下句驪

趙佗 六十二

上文帝書 [illegible]自言[illegible]為帝自帝[illegible]

孤鹿姑

遺武帝書 南有大漢，北有強胡；胡者，天之驕子也

汪之昌《青學齋集》卷十二《揚子方言》[illegible] 五十二

偽辨[illegible]方言 五十三

[illegible]

伶玄 [illegible]飛燕外傳[illegible] 五十六

[illegible]

任生作[illegible]飲方[illegible]欲去；飯不能[illegible]三正三反[illegible]

[illegible]此[illegible]陶[illegible]為行[illegible]相當

全後漢文

內刻、疾痛苦癢而欲抑搔、[illegible]

光武帝 卷一

[illegible] 賜馮異詔 倉卒無蔞亭豆粥，虖沱河麥飯，厚意久不報 [illegible]

卷二 [illegible]

中太守書 [illegible] 鄭 [illegible] 誰 [illegible] [illegible]

卷三 [illegible] 原丁 [illegible]

下詔讓劉尚 家有敝帚，享之千金 [illegible]

徵鄧禹還軍敕 [illegible]

卷六 [illegible] 隴既平，復望蜀，每一發兵，頭鬚為白 [illegible]

全三國文卷二十六 [illegible] 安帝 卷十

[illegible] 禁夜行詔 鍾鳴漏盡，洛陽城中不得有行者

桓譚 卷十二 [illegible]

備要 卷四 部 [illegible]

卷十八 [illegible] 卷十四

桓子新論 [illegible] 十餘年不窺園中菜 [illegible]

[illegible]

[illegible] 劍不如 [illegible]

[illegible]

[illegible]

[illegible]

[illegible]

[illegible]

[illegible]子三

[illegible]

郅惲 子七 [illegible]

則其識[鬪]居大面鏡 [illegible]

摹之公而銘者筆之畫第也 劉子駿信方士語神仙可以[illegible] 庭下有大榆樹

久老剝折指謂曰彼樹無情欲可忍無耳目可闔然猶枯槁朽蠹

人經給裒之[illegible] 但[illegible]使存我

又[illegible] 天地[illegible] 形一[illegible] 二忠[illegible]之忠

因慶郵后長安吾去歸之向父發能由之手子君不能由之手臣況[illegible]之手君

馬援

手 [illegible] 陷此類[illegible] 僞[illegible]之作 [illegible] 刺之

擊尋陽山賊 [illegible] 譬如嬰兒頭多蟣虱而剃之蕩蕩然蟣虱無所復依

[illegible] 平交趾 [illegible] 奏[illegible] 誅 [illegible] 討賊[illegible]于[illegible]

馬嚴 子十

上書求進女掖庭 [illegible] 像狀髮膚上中以上

馬融 子十

飛章[illegible]李固 [illegible] 大行在殯路人掩涕固獨胡粉飾貌搔頭弄姿 [illegible]

杜林 子二十

奏課從果 [illegible] 增科禁 吹毛索疵 果桃菜茹之饋集以成臧 小事無妨于義以為大戮 [illegible] 完人

馮衍 子二十

與婦弟任武達書 [illegible] 以來[illegible]歲 [illegible] 以作[illegible]是[illegible]婦之情不悍

[illegible] 居中調戲 [illegible] 人不救生 [illegible] 不

[illegible] 大門[illegible] 武達所見[illegible] 形骸

[illegible] 則[illegible] 不[illegible] 安[illegible] 若入[illegible] 不[illegible]

婦則之不識 [illegible] 自傷前遭不[illegible] 婦之名 [illegible] 不[illegible]

[illegible] 遂[illegible]

中心之[illegible]好哉

朱浮 子二十

與彭寵書 不自量 [illegible] 更氏[illegible]以為[illegible] 乃[illegible]

而宜坐[illegible]空之何以為心引鏡窺影何施眉目 [illegible] 遼東乃豕生子白頭 [illegible]

[illegible]

※因六百三十

班固 卷二十五

[illegible]而難之 乃至同見 [illegible]皆白 [illegible]而遂以子之功論于[illegible]近則不違來

家也 中[illegible]粹之白相感 时凡此乃世所謂石之功 所痛而不見伐其所快（太平御覽[illegible]）

與弟超書 [illegible]自然成 難[illegible]論（[illegible]二條[illegible]）

班超 卷二十六

上疏求代 臣不敢望到酒泉郡 但願生入玉門關（[illegible]）

※

朱穆 卷二十八

與劉伯宗絕交書 昔我為豐令 足下不遭母憂乎 親解縗絰來入豐寺 及我為

[illegible]二千石 足下為郎 乃反因計吏以謁相與 [illegible]

足下豈丞尉之徒 我豈足下部民 欲以此謁為榮寵乎 咄劉伯宗於仁義[illegible]

[illegible] 絕交論 或曰 子絕存問 不見客 亦不答也 何故 曰古者

進退趨業 無私遊之交 相見以公朝

馬第伯 卷二十九

封禪儀記 仰視岩石松樹 鬱鬱蒼蒼 若在雲中 俯視谿谷 碌碌不可見丈尺

[illegible]其扶攀 前人相牽 後人見前人履底 前人見後人頂 如畫重累人矣

矣 所謂磨胸捏石捫天之難也 初上此道 行十餘步一休 稍疲 咽唇焦

焦 五六步一休 牒牒據頓地 不避濕暗 前有燥地 目視而兩腳不隨

應劭 卷三十

風俗通 佚文 俗說天地開闢 [illegible]女媧摶黃土作人 劇務 力不暇供 乃引

絙于泥中 舉以為人 故富貴者黃土人 貧賤凡庸者 絙人也

[illegible]諺 [illegible]燒[illegible]馬[illegible]尾 [illegible]

中[illegible]姓字也 居宋城門 城門失火 延及其家 仲魚燒死 故諺曰 城門失火 殃及池魚

之 [illegible]謂[illegible] [illegible] 俗說 古餓不直一束飯 [illegible]輔車上飯 [illegible]

[illegible] 名[illegible] [illegible] 俗[illegible]餓人 以一盤飯 [illegible]

案府張家孝[illegible]引，缺卷上[illegible][illegible]

卷十八[illegible]五十五行

古詩八（五之）

即戴陸先生[illegible]

劉君[illegible]碑[illegible]傳[illegible]七[illegible]議[illegible]吏[illegible]重[illegible]為[illegible]史[illegible]肥[illegible]

出路[illegible]先錄[illegible]轉[illegible]致死案長史至肥竟其情[illegible]

言路[illegible]

子三十

凡[illegible]文[illegible]王好大自[illegible]古[illegible]王好[illegible]

細[illegible]

[illegible]日[illegible]

子四十一

凡[illegible]文[illegible]

子四十二

一[illegible]

龐[illegible] 子四十

[illegible]情賦 [illegible]

崔駰 [illegible]

博[illegible]

崔寔

政論 [illegible]

[illegible]

子四十三

[illegible]

李固 子四十

友[illegible]

臨荊州辟文學教 [illegible]

[illegible]

楊倫 子四十九

辭補常山王傅 [illegible]

楊修 子五十

答臨淄侯牋 [illegible]

張衡　子平

（二四一八　子十八　陳王植髑髏說　子四十三　[illegible]髑髏[illegible]　子十三　呂安髑髏賦）

之壯哉古詩之流不更[illegible]後漢[illegible]子雲至於[illegible]

一古詩至於[illegible]代

髑髏賦　[illegible]見髑髏委於路旁[illegible]而問之曰[illegible]為是上智為是下愚

曰吾宋人也姓莊名周遊心方外不能自修壽命終極

來此玄幽曰我欲告之於五嶽禱之於神祇起子素骨反子四肢取耳北坎

求目南離使東震獻足西坤授腹五內皆還六神盡復子欲之不

乎髑髏曰死為休息生為役勞冬水之凝何如春冰之消況我已化

與道逍遙[illegible]與陰陽同其流與元氣合其樸以造化為父母以天地為

為床褥以雷電為鼓扇以日月為燈燭　奏事[illegible]

[illegible]與特佳書[illegible]不斷[illegible]子之[illegible]

王延壽　子壽

渾天儀　渾天如雞子天體圓如彈丸地如雞中黃孤居于內

夢賦　余夜寢息乃[illegible]非恒之夢[illegible]鬼神之[illegible]

[illegible]三元[illegible]

著[illegible]十三篇[illegible]

邊韶　子孝先

對嘲　[illegible]邊孝先腹便便懶讀書但欲眠韶對曰腹便便五

經笥但欲眠思經事[illegible]何典記（後漢之文苑傳）

郭正

法真頌　[illegible]名可聞身不可見逃名而名我隨避名而名我追（後漢書法真傳）

陳蕃

上書[illegible]

[illegible]

張奐（六十四）

與延篤書　多歷年歲智老之[illegible]苦日河漢[illegible]宜其役也為之寺

河仇中為了猶同國其為三分之二[illegible]之大石與崔子貞

書　僕以文學[illegible]任[illegible]如殺羊[illegible]讎[illegible]肩[illegible]偷[illegible]

參看延篤答書

論先[illegible]若干自是書存否[illegible]諫我李光地[illegible]

遺命諸子　通塞命也，始終常也。但地底冥冥，長無曉期，而復纏以纊綿，牢以釘密，為不喜耳

張芝

與朱賜書　上比崔杜不足，下方羅趙有餘

劉楨（六十五）

與曹植書　歷〻庭廡乃更失其居，今若岐伯之針，和緩來[illegible]

[illegible]恨同[illegible]至醫而至神，不深紀周也　諫曹植書　採庶子之

春華，忘家丞之秋實

全三國文卷七十五孫伯奇[illegible]

女

秦嘉（六十六）

重報妻書　明鏡可以鑒形，寶釵可以耀首，芳香可以馥身，素琴[illegible]耳

九十六[illegible]

荀彧（六十七）

報曹公書　袁紹布衣之雄，能聚人而不能用也　帳[illegible]不[illegible]

郭泰（六十八）

答友勸仕進書　方今運在明夷之爻，值勿用之位，盤桓在原陸，[illegible]

戴良

海量至思也[illegible]

失父春了[illegible]

廣雅[illegible]戴良言大可[illegible]比[illegible]與[illegible]其今之[illegible]

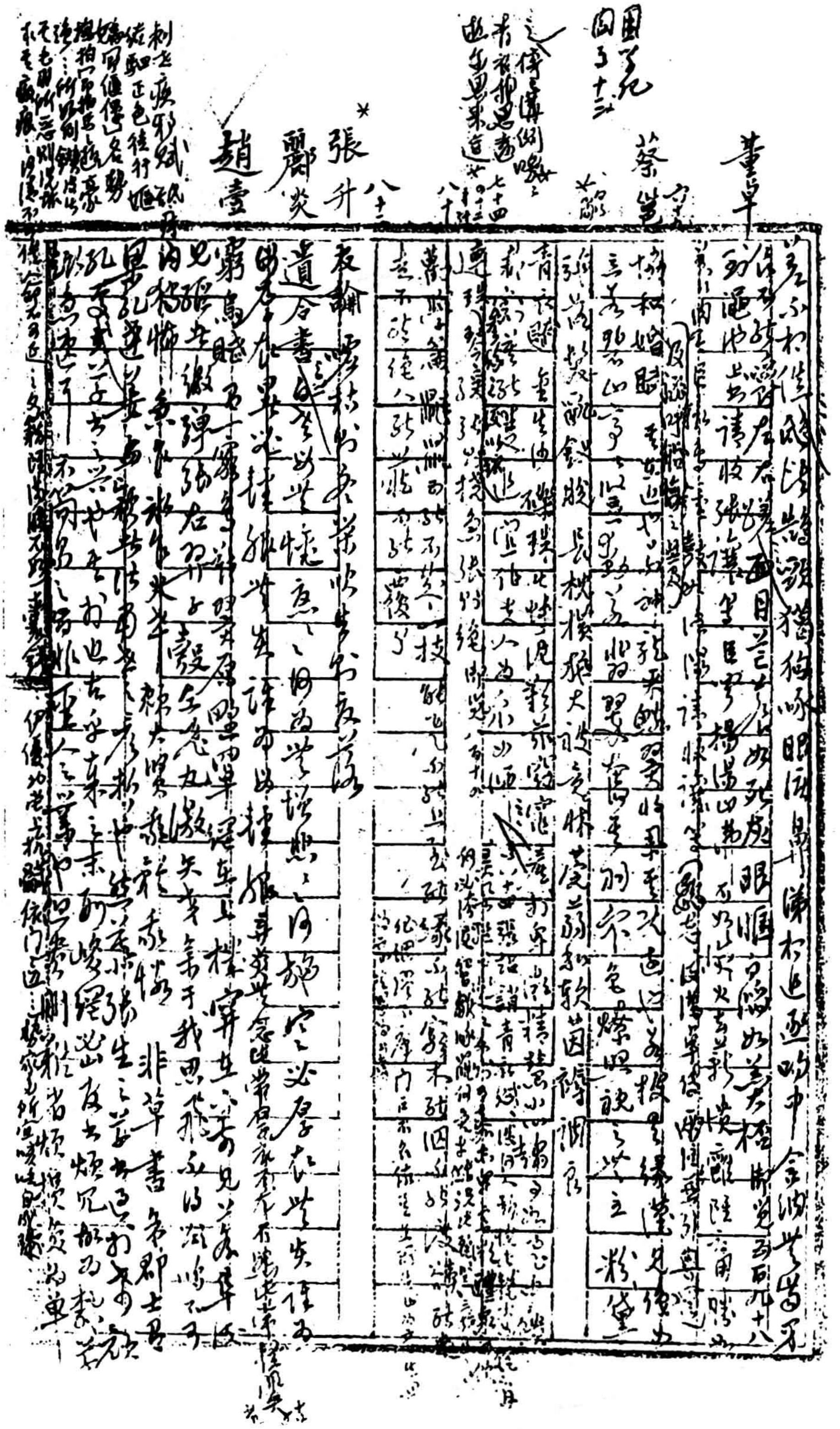

董卓

蔡邕

張升

酈炎

趙壹

孔融 八十三

[illegible]

[illegible] 也 [illegible] 十日 [illegible]

生不足 [illegible]

薦禰衡表 [illegible]

[illegible]

與諸卿書 鄭康成多 [illegible]

難曹公表制酒禁書 [illegible]

[illegible]

鄭玄 八十四

[illegible]

六藝論 [illegible]

呂布 八十五

[illegible]

李固 八十六

與 [illegible]

[illegible]

仲長統 八十九

昌言 [illegible]

[illegible]

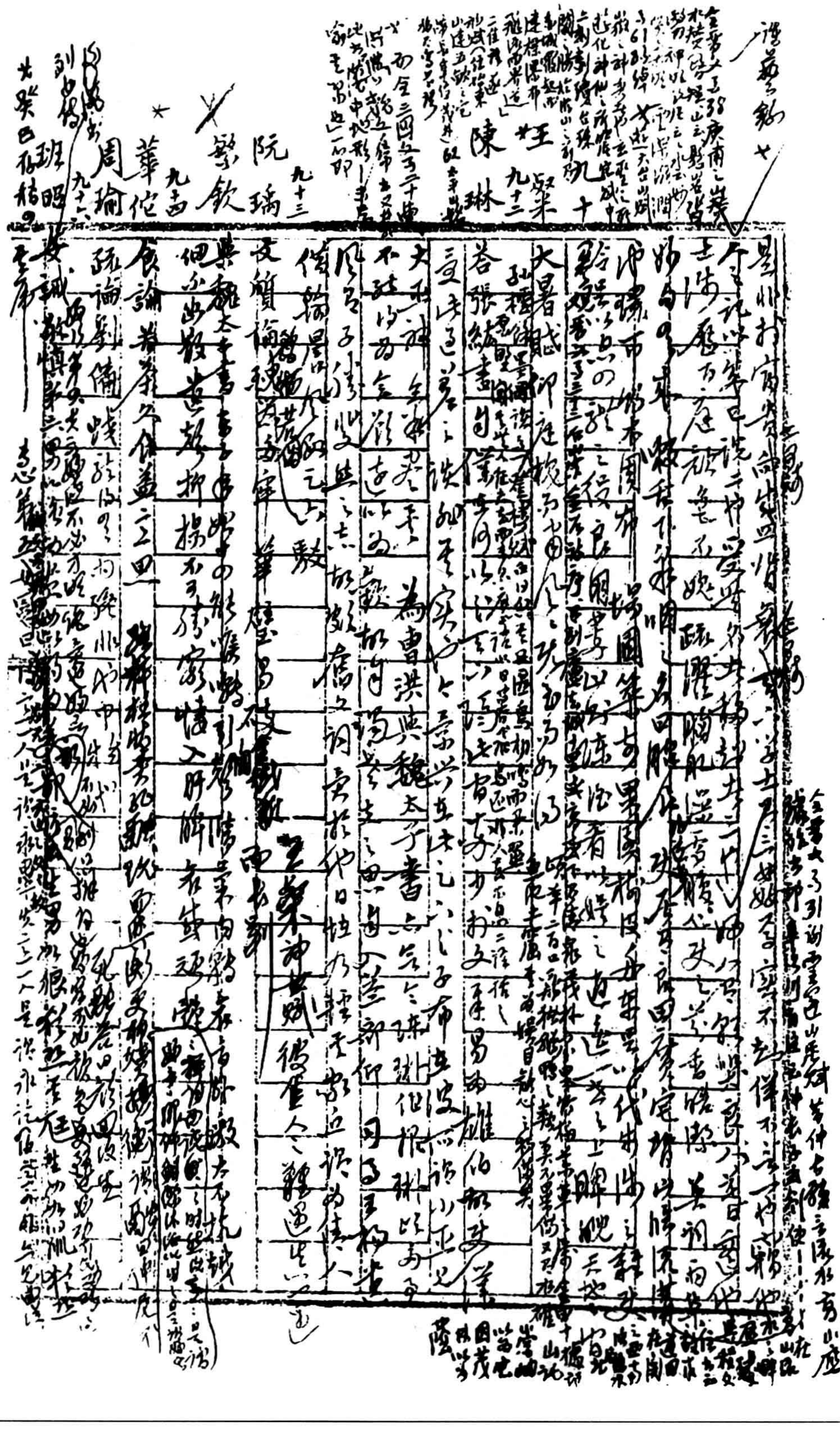

王粲 九十二

陳琳

阮瑀 九十三

繁欽

華佗 九十四

周瑜 九十六

班昭

卷三 魏武帝

[illegible]

卷五 魏文帝 卷六

全後漢文 卷八三 八十

卷七

全三國文

如嚼雞肋 [illegible]

遺令 吾在軍中持法是也，至于小忿怒大過失，不當效也

也 汝等時時登銅雀臺，望吾西陵墓田 下荊州書 不喜得荊州，喜得蒯異度耳

賣履分香 手書與閻行 [illegible] 與諸葛亮書 今奉雞舌香五斤以表微意

香五斤以表微意 與太尉楊彪書 [illegible]

同情 [illegible]

士死知己 [illegible] 祀故太尉橋玄文 [illegible] 殂逝之後，路有經由

由不以斗酒隻雞過相沃酹，車過三步，腹痛勿怪

詔群臣 三世長者知被服，五世長者知飲食 [illegible]

新城孟太守道蜀猪豚雞鶩味皆淡，故蜀人作食喜著飴蜜以助味也

南方有龍眼荔枝 [illegible] 西國蒲萄 [illegible]

中國珍果甚多 [illegible] 蒲萄 [illegible] 甘而不餶，脆而不酸，冷而不寒，味長汁多，除煩解渴 [illegible]

[illegible] 因噎 [illegible]

若飲 [illegible] 守宮 [illegible] 鍾 [illegible] 謹 [illegible] 日 [illegible]

[illegible] 書 [illegible]

[illegible] 已成老翁，但未白頭耳 光武言年三十餘，在兵中十歲，所更非一 [illegible]

[illegible]

卷八

典論（內誡）三代之亡由乎婦人。故詩刺艷妻，書誡哲婦，[illegible]

袁紹[illegible]甚妒[illegible]宗[illegible]殺之[illegible]

[illegible]寵妾五人[illegible]盡殺之，以為死者有知，當復見紹於地下，乃[illegible]

追妒亡魂，戮及死人，惡婦之為[illegible]（自序）[illegible]

[illegible]

太子[illegible]

論文 文人相輕，自古而然。[illegible]

卷九 魏明帝

詔陳王植[illegible]

卷十三 陳王植

洛神賦 [illegible]

卷十四

蝙蝠賦 [illegible]

卷十五

卷十七

[illegible]

作者[illegible]楊[illegible]文之作[illegible]相知[illegible]文[illegible]筆[illegible]引[illegible]門[illegible]典[illegible]

時以其[illegible]門而大[illegible]上快[illegible]大山[illegible]肉[illegible]巨[illegible]

傳奇之

子二十七 修老隱庵[illegible]二王[illegible]蓄[illegible]

柳詩（從所存）[illegible]柳[illegible]一柳[illegible]枝葉[illegible]因[illegible]子十七

之士、子二十二[illegible]

子十六 相論（不合[illegible]）評[illegible]國[illegible]之[illegible]貞[illegible]

子十九 釋[illegible]

家[illegible]加以[illegible]不[illegible]飲[illegible]不[illegible]溫[illegible]

之[illegible]曲[illegible]

子二十 [illegible]

803 [illegible]

子二十四 王郎 六代[illegible]所[illegible]未大[illegible]尾[illegible]尾[illegible]於[illegible]

謹[illegible]

子二十三 與[illegible]民[illegible]

[illegible]思[illegible]若[illegible]若絕[illegible]

鍾 子二十五 錄[illegible]更[illegible]

鍾 [illegible]當[illegible]情。[illegible]我[illegible]十[illegible]我[illegible]十[illegible]

田 子二十六 會[illegible]

鄭 子二十七 豫[illegible]八十[illegible]以[illegible]鍾鳴[illegible]

應 子二十八 進[illegible]

常 子二十九 [illegible]

誕[illegible]

Logical positivism value

王字當是玉字之誤 欽 劉子正 卷三十六

王祖

二十

外篇 內道 得失之勢者千言 [illegible] 思古方 [illegible] 二十一 [illegible] 術九 [illegible]

鄧完 747引 [illegible] 錄出

[illegible] 嵇康論 [illegible] 曰 [illegible] 一人曰好 一人曰醜 [illegible]

日亦入吳目中 別好醜 [illegible] 形 二三 [illegible]

[illegible] 牛毛 [illegible]

[illegible]

嵇康

[illegible]

[illegible]

張昭 [illegible]君[illegible]言者[illegible]狩[illegible]也過[illegible]生有悔[illegible]返

諸葛[illegible] 諸葛亮若[illegible]力[illegible]馬[illegible]賢[illegible]飛[illegible]

全三國 [illegible] 上[illegible]中[illegible]以[illegible]不[illegible]子[illegible]不知所[illegible]

李秉 六十三 [illegible]謂[illegible]所[illegible]甘[illegible]近[illegible]（九七五）

[illegible] [illegible]不[illegible]千[illegible]

康僧會 七十五 [illegible]九[illegible]十[illegible]

支遁 [illegible]雜[illegible]日[illegible]不[illegible]

全晉文 158 [illegible]

全晉文 160 [illegible]

晉文

宣帝 一

[illegible]

景帝 七

復[illegible]書[illegible]亮[illegible]而見[illegible]為謀不少[illegible]如[illegible]而[illegible]推[illegible]十萬曰[illegible]

[illegible]中[illegible]破[illegible]

與許允書 [illegible]鼓[illegible]磨[illegible]烟[illegible]諸[illegible]畫[illegible]也

懷帝 八

寒食散[illegible] [illegible]相[illegible]嫩於[illegible]帝[illegible]

元帝 九

禁招魂葬詔 夫冢以藏形廟以安神今乃招魂葬是瀆神也其禁之 御覽五五五 八六

明帝 十

書 [illegible]墓[illegible]安隱守視文武[illegible]中[illegible]

[illegible]

廢太子遹 十七

遺王妃書 二十九日[illegible]辱告[illegible]云[illegible]宮[illegible]云云[illegible]入

[illegible]知日[illegible]見[illegible]右[illegible]中宮[illegible]不快[illegible]

何劭 十八

客至中坐中宜進呼語群[illegible]在下設之左右沈牽衣使於三升同大醉牽衣

末見其飲酒牽其腳喜不飲酒以便畫進莽相視不堪三升

二之付諸君勿令那可沙酒飯不肯飲中只吞物耶

荀粲傳 嘗以為子貢稱夫子之言性與天道不可得聞然則六籍雖存固

聖人之糠秕 理之微者非物象之所舉也 象外之意 繫表之言固蘊

蘊而不出矣 傅嘏善名理而粲尚玄遠宗致雖同倉卒時或

有格而不相得意 裴徽通彼我之懷為二家騎驛 粲常以婦人者才

智不足論自宜以色為主 [illegible]不哭而神傷

王弼傳 何晏以為聖人無喜怒哀樂 弼以為聖人茂於人者神明也同於

人者五情也 聖人之情應物而無累於物者也

8

Huic Gellius

王導 十九

蔡衛[illegible]數 [illegible]御覽五百十五

綠溪

王羲之 二十二

與人書 吾書比之鍾張當抗行或謂過之張草猶當雁行

[illegible]若吾耽之若此未必謝之 [illegible]鍾繇[illegible]為絕倫[illegible]

雜帖 吾服食久猶為劣劣大都比之年時為復可可[illegible]

二十三

[illegible]來禽櫻桃日給藤子皆囊盛為佳函封多不生 足下篤喜種果

[illegible]

二十五

新[illegible]致[illegible]因[illegible]情[illegible]不能佳[illegible]

出[illegible]木停[illegible]改平[illegible]晴佳[illegible]

二十六

三日枚[illegible]相去[illegible]謝[illegible]情[illegible]

王獻之 二十七

鴨一隻 秋來[illegible]好[illegible]云 荷葉想已[illegible] 處[illegible]夜[illegible]

屢而獨[illegible] [illegible]日[illegible]也

雜帖 [illegible]我[illegible] 此[illegible] 大遊樂云[illegible] 雪時不能佳

鏡湖澄澈 清流瀉注 山川之美 使人應接不暇

王澄 二十八

與人書 [illegible]母[illegible]以[illegible]云[illegible]不[illegible]

王坦之 二十九

廢莊論 語云 魯酒薄而邯鄲圍 莊[illegible]九流[illegible]因彼[illegible]用[illegible]

[illegible] 日[illegible]不[illegible] 老[illegible] 沙門不得為高士論

衛恒 三十

四體書勢 隸書者 篆之捷也 師宜官大則一字徑丈 小則方寸千言 甚矜其能

或時不持錢詣酒家飲 因書其壁 顧觀者以酬酒 討錢足而滅之

[illegible]常[illegible] 張伯英[illegible]依[illegible]以為[illegible]

臨池學書 池水盡黑 下筆必為楷則 號忽忽不暇草書 寸紙不見遺

語之差重 [illegible]

衛展

陳諱言表 諺言 廷尉獄 平如砥 有錢生 無錢死

裴楷 三十二

與石崇書 足下知過之不遠 飲人以狂藥 而反責人以禮邪

裴頠

崇有論 夫至無者[illegible] 而亦可謂[illegible]也 文存行

[illegible]詞[illegible] 三訓[illegible] 之玄妙[illegible] 所謂[illegible]之形[illegible]

[illegible]

盧諶（三十四） 與司空劉琨書 京本考分材之資，處雁之美，鳴之分

傅玄（四十五） 相風賦、棲神烏于竿首，候祥風之未征（了五十八張華相風賦，了五十七傅咸相風賦序：詔樹一竿，標以雞毛） 走狗賦、以立控凡者莫如鷹（了五十一傅玄馳射馬賦：[illegible]） 虎帳良犬之象，性兼二儀之動武 猨猴賦、戴以赤幘，襪以朱巾，先點[illegible]西文丹

（五十二） 至唇口楊眉，[illegible]頞若愁，若驚[illegible]跪，似若[illegible]文，[illegible]切兜

傅咸（五十二） 答楊濟書 衛公云：酒色之殺人，此甚於作直；[illegible]生而不病，不可以[illegible]道，畏以真致[illegible]

李秉（五十三） 家誡 其侍上者，時到一處，更何是[illegible]三獄，然上曰：若官長清，當慎，當勤，修此三者，何患不治乎？[illegible]上[illegible]諸[illegible]必不[illegible]而去于[illegible]斯三者，何患不[illegible]

李元 白光不得，[illegible]乃不[illegible]清，共不以[illegible]之共，[illegible]清（[illegible]傳注引王隱晉書）

李顒 翰林論（佚文） 悲四時賦（佚文）（[illegible]何[illegible]）

王誕（一百四十三） 日燭神燈，陰昧晦[illegible]，細中[illegible]，[illegible]鐵城，雷[illegible]，畫[illegible]曜，陽刀岳霜

（一百四十四） 銓以積羽，劍林[illegible]鋒，而[illegible]精陶鋼，[illegible]巨鑊，[illegible]而雷鳴云（也[illegible]）

嚴[illegible]（一百四十六） 與[illegible]林[illegible]、[illegible]思[illegible]至二[illegible]，[illegible]說思厚矣

關名 道書、道以論（御覽四百十，記[illegible]逢樓臨[illegible]（往[illegible]不[illegible]）） 左思別傳、凡詩[illegible]所[illegible]文[illegible]時人名[illegible]也（[illegible]文學篇注）（可[illegible]別傳）

苻朗（一百五十二） 苻子 朔人[illegible]，[illegible]以大[illegible]，其日非大園不居，非人[illegible]不[illegible]，[illegible]二十矣，郢人謂之[illegible]（[illegible]）

~~其乃命[illegible]~~[illegible]異之令，衛[illegible]橋，而量之，折十橋，[illegible]不量，又命水宜舟而量之，至重千鈞，君[illegible]之[illegible]日，是[illegible]用

無相謀王曰吾不可以殺之

王乃命宰夫斫臂之，[illegible]陳死骸，乃有[illegible]覺亨[illegible]，相[illegible]送從靜稀於孫劫侍數、從此人蟻

一百五十六

吳鬼委生免矣，使我了無罣礙

李充 一百五十七

報譏其姓，看為翻經者，今人所作吳語之詞，言古人所作死語之詞，常謂下[illegible]李李僚

竺道潛 一六二

答支遁書：欲來便給，未聞巢由買山而隱。高僧傳四。

全三國文 鳩摩羅什 文譔

答慧遠書：既未言面，又文辭殊隔，導心之路不通，得意之緣圮絕。高僧傳六。

為僧叡論西方辭體：天竺國俗甚重文藻，改梵為秦，失其藻蔚，雖得大意，殊隔

文體，有似嚼飯與人，非徒失味，乃令嘔穢也。

釋僧肇 一六五

百論序（弘始六年）：天竺沙門鳩摩羅什器量淵弘，俊神超邁，常味詠斯論，以為

心要。先雖親譯，而方言未融，至令思尋者躊躇於謬文，標位者乖迕於

師覺（按）亦作僧叡。思益經序：詳聽什公傳譯其名，翻覆輾轉，意似未盡，

良由未備秦言名實之變故也。察其語意，會其名旨，當是持意，非思益

也。直以未喻，遂用益耳。注維摩詰經序：恨支竺所出，理滯

於文。讀羅什法師重譯正本，什以高世之量，冥心真境，既盡寰中，又善

方言，時手執梵文，口自宣譯。

竺僧度 又出高

答楊苕華書：楊不在此也，人心各異，有若其面，卿之不樂道，猶我之不慕俗

吳楊氏長語（[illegible]）吳義為因緣，今綰髮事主之甚時，不能之守道者由以

日援為忠屬者也，及附為錄鄉年臨黃花，宜速及所慕，莫以道士經留而

生[illegible]道也 高僧傳四

支曇諦

赴火蛾賦：悉達有言曰：愚人忘身，如蛾投火，誠哉斯言。藝文類聚97

全宋文

卷十八 王弘 與謝靈運書（內辨宗論）：「由教而信，而無入照之分，則是暗信聖人，若闇信」；「形大殊不同，心何由見其佳之功」

卷二十 王裕 上子瓚之表：「吾能使汝處不競之地」

✱

卷三十一 謝靈運 山居賦云：「謂黃屋實不殊於汾陽，即（卷中山居良有異乎市廛）」。「謝平生於知遊，栖清曠於山川」。水草則萍藻蕰菼等等，其木則松柏檀櫟等等，魚則鱮鱧鮒鱮等等，鳥則鵾鴻鶂鵠等等，山上則猨猴獼獑等等（自注殷不陶安宙云：「與知遊別，故曰謝平生；就山川，故曰栖清曠」。木鳴柯以起颯風，月隱山而成陰）。自注：「山高月隱，便謂為陰；鳥集柯鳴，便謂為風也」。清溪秀迴，開巨石有趣之極。許由之傳偃潁，欲將不遊箕嶺，諸人生終云：則數傳但得多終不羅知多傳。於多談某瓔，於是於箕嶺之語；此皆賦中之美，但患言有宋了二二義不害一事

卷三十四 謝惠連 雪賦：「抽子秘思，騁子妍詞，侔色揣稱，為寡人賦之」；善頌因寫以翫倡白。祭古冢文：「既不知其名字遠近，故假為之號曰冥漠君」

✱賦壽廬

雪見惠連

謝莊 月賦：「白露暖空，素月流天」；「氣霽地表，雲斂天末，洞庭始波，木葉微脫」。「涼夜自淒，風篁成韻；綠苔生閣，芳塵凝榭；悄焉疚懷，不怡中夜」

✱神殿之喻

卷四十三 顧愿 定命論：「松柳異質，榮枯殊性；石性可毀，堅不可銷；丹性可磨，赤不可滅」（[illegible]本呂氏春秋：「石可破也，不可奪堅；丹可磨也，不可奪赤」[illegible]）

卷四十三 孔熙先 獄中上書：「使巇之崖，之木事絕升躋；覆盈之水，理乖收汲」（猶）（似是猶）

卷四十四 袁淑 雞九錫文、驢山公九錫文、大蘭王九錫文、常山王九命文

子四十六

鮑照

傷逝賦：晝若窮煙，離若斷絃，如影滅地，猶星隕天。

子五十五

虞龢

[illegible]常論其表、謝安嘗問子敬：君書何如右軍？答云：故當勝。安云：物論殊不爾。子敬答曰：世人那得知。古質今妍，數之常也，二王暮年皆勝於少，父子之間又為今古。輕薄之徒銳意摹學，以茅屋漏汁染變紙色，加以勞辱，使類久書，真偽相糅，莫之能別。孝武撰子敬學書戲習十卷為帙，[illegible]真草雜在一紙，或重作數字，或學前輩名人。張翼寫效，一毫不異，題後答之，而不覺，更詳看，乃歎曰：小人幾欲亂真。[illegible]龍[illegible]，[illegible]子敬[illegible]少年白紗裓[illegible]白書裾[illegible]。子敬每作好書，必謂被賞，謝安輒題後答之。

[illegible]

子62

釋慧通

全齊文

駁顧道士夷夏論：[illegible]

高帝 子二

報武陵王曄：見汝二十字，諸作中最為優，但康樂放蕩，作體不辨有首尾，安仁士衡深可宗尚，顏延之抑其次也。

[illegible]全[illegible]文子十一

[illegible]

武帝 子四

敕廬陵王子卿：汝比在都讀書不就，[illegible]，使吾失氣。

卞彬 子三

蚤蝨賦序：攝性懈惰，嬾事皮膚，澡刷不謹，澣沐失時，故葦席蓬纓之間，蚤蝨猥流，淫癢渭濩，無時恕肉，探揣擭撮，日不替手。蝨有諺言：朝生暮孫，若吾之蝨者，無湯沐之慮，絕相弔之憂，孫孫息息，三十五歲焉。

禽獸決錄：羊淫而狠，豬卑而率，[illegible]傲，狗險而出。

[illegible]

此卷四論又八卷云書云橫亙文傳曲一線四部之消經以讀史之法以生[illegible]云之上

甲 有不為齋隨筆 光聰諧 律元

安徽桐城東之[illegible]二年一[illegible] 號栗[illegible]

大學人莫知其子之惡莫知其苗之碩成孟子謂其無人之惡言彰非言行也吾覽其尤可證

為魯君言此其所以見齋出柳曰齋喜不若孟子彼以玉文不如吾所尤季更也玉之

樂學頭足詩陋弟子謂躡其士人備作引史記孟子入市[illegible]見其尤禮其誦一文不

錄其有史記樣識示讀[illegible]譯叢其詩其自尤物言孟子之[illegible]其一端[illegible]

崇仍齋通論路要云戰筆曰蝎盛鶚在先之文錄素記見如務出所挽如龍香圖云德

附著於一端[illegible]然也所用備孫又太平御覽上元條載史記樂書曰漢家祀太一

以昏時祠到明今史記無此文諸臣皆全毁引[illegible]不暇多[illegible]疏當[illegible]史記據見錄

請示傳新序說苑以史記也諸臣世家非史記士引證疏以為[illegible]史記據見[illegible]之福吉

餘章樣強專文及傳元稽太史公屢引詩書論引法言問神篇君子篇晉[illegible]劉

殷傳十二子撰本[illegible]手擇[illegible]皆[illegible]靜[illegible]傳[illegible]談選[illegible]盛太史[illegible]政[illegible]班彪傳[illegible]

選其史記是論之值史部下文又云太史公書[illegible]五行志[illegible]引史記成[illegible]十六年云五

出周禮謂之史記出某[illegible]書[illegible]謀者[illegible]子選撰至[illegible]晉書[illegible]家[illegible]

周書紀為太史作漏議史記陸機[illegible]家[illegible]孔子讀史記十二[illegible]者云[illegible]子[illegible]周室

[illegible]史記舊[illegible]同已爰為列傳云史記周太史[illegible]見[illegible]劉知幾云選[illegible]目

名之史記上自[illegible]而下[illegible]文

史記[illegible]出[illegible]斷[illegible]二[illegible]四教齊諸[illegible]相[illegible]伊[illegible]以[illegible]析[illegible]此[illegible]

[illegible]錢[illegible]天下之私藏[illegible]其[illegible]宦[illegible]劉[illegible]華[illegible]辯[illegible]實

宋蕭[illegible]通[illegible]已[illegible]民之[illegible]引樂書

孔子[illegible]龍[illegible]孔子[illegible]見文[illegible]通雜[illegible]及御覽[illegible]

引莊子[illegible]文[illegible]六錄於國學紀聞之文及小異

[illegible]七[illegible]云[illegible]法四[illegible]都[illegible]之[illegible]別宋時已[illegible]又山

[illegible]詩[illegible]上三[illegible]十二[illegible]中[illegible]也上[illegible]如[illegible]中國之[illegible]也[illegible]

周[illegible]十二宮神[illegible]云[illegible]大[illegible]銘[illegible]玉石[illegible]古人[illegible]

乙

丙　✓　丁

孫衍注第五回成
鑿甲收官，高品之
人做作，談文作詩
以覈之不可加

已

[illegible]

歌舞相亂，雜以困巨鯨之聲，肥壽者遺，然雙角白騎，蒼龜靈寶，并水怪陰陽

瓔珞移元，然一作彩。於嘉靖時，出女士之事來

（楊愼曰古西方之人，蓋指佛言，此說者載考爲相謂曰西方者，人皆謂用吹刺子）

仲尼爲西方之人乎，聖哉！指佛

自此釋氏東漸，說者謂孔子不見三國志傳，以言佛者，毛從以荷，故謂爲何載，欲折弓子

絕斷之也，又反上位而天下之，是故是呼佛者亦也

南史本傳云周顒論張長史融子，孰知此者，則東晉以思周，而何子季修於味凡

（必求文則內之異何須失）南史任彥升傳亦引諫一節，文意雖通，留後人誤以利改且字，若此者無從正之，亦知也

符神者爲敵，安常作無嚴，尊儀大爲猶字，當作大像無嚴者，若是亦似其

（心攸若至）任彥升尋宗郎，此注謂蘇明反諸葉藩，吳志謝書商旅惟成王周公反證石子關

南史彭越王紀東田反證爲顛，臺苑宮反證爲嫁，既是武帝紀大通反證

爲周泰智之

神農氏來相謂用木，所謂斲木爲耜者也，後來此未用木而耜皆用金，蓋已非神農之

直疏曰疏也，孟子問以鐵耕乎，蓋謂許行既爲神農之言，時尚用神農之木耜，既

相見然後相上，隱括矣

拜封趙數萬，道今宮圖謂之驕，斷纓戒勤，畢諸華藩，彤艧之功，此最切近

附存現之群能，其次又可勉強爲之，官子美，此乎不必或一頓階之序也

童子臣楊恩之頓首，若文每多以之，孟子全集

辨論移並行之，證

庚

[illegible]

辛

[illegible]

壬

[illegible]

亦嗟 桐江續八 [illegible] 十一 [illegible] 出 集 [illegible] 收 [illegible] 卷十 [illegible]

見王伯厚 在宋史 [illegible] 中 記王 [illegible]

5 諸家亂道私著在卷已遠[illegible]等事時數日進 謂其食家未去[illegible]邪[illegible]即之我[illegible]

讀[illegible]之云 [illegible]

6 楊尸路酒頌

[illegible]韓[illegible]廣十篇為[illegible]中自為[illegible]因其[illegible]婦人[illegible]謂之[illegible]

[illegible]作[illegible]利謂之[illegible]序[illegible]暴[illegible]以[illegible]

[illegible]劉[illegible]說[illegible]謂[illegible]序使[illegible]不[illegible]白[illegible]

人皆[illegible]圖[illegible]上[illegible]二[illegible]杯[illegible]一千[illegible]王公大[illegible]

[illegible]由[illegible]甚[illegible]云中[illegible]

笑[illegible]其[illegible]宗之[illegible]又[illegible]布[illegible]翰林[illegible]云[illegible]

辨[illegible]謂[illegible]

8 四人兄[illegible]劉曰[illegible]即其[illegible]曰[illegible]

9 古制以嗣穴之初[illegible]籍苑[illegible]之日 讀禮記為[illegible]聖人[illegible]制禮[illegible]

兄於此篇之向君子以仁行孔子勸子於垂死之際[illegible]且止之[illegible]也天下之[illegible]

吾於日止其也[illegible]我兄於[illegible]字[illegible]之[illegible]

十 楊[illegible]之[illegible]郎[illegible]嘗[illegible]子[illegible]原[illegible]正由平日[illegible]因[illegible]為文章[illegible]

故[illegible]此[illegible]說[illegible]前[illegible]也予曰[illegible]

[illegible]此[illegible]之[illegible]射[illegible]辭[illegible]

[illegible]因[illegible]之[illegible]

[illegible]

楊楊楊[illegible]

中題眉曰[illegible]

日[illegible]生以但[illegible]不忍[illegible]去使[illegible]生[illegible]

白[illegible]數十[illegible]四[illegible]

[illegible]楊楊[illegible]

十[illegible]四[illegible]嘗戲言曰予好食之而肥[illegible]不解[illegible]嗜[illegible]

畫舫餘譚 捧花生

石靈芬居士所著曲中韻事之書，皆以清雅也，凡百金名姬，必云出其右，以能小楷昭

為其乘興，至十三齡失鬟，嘆之之人曲中之葉研居士，蓋月吟香著

樂府之體不便，其戶又豈好揮揣米鹽

白門新柳記 許豫

嬾是山人題女史寶姓云：朱面夕陽煙抹斜，署丹砂，誰識女兒身 金仙西斗湧

秋公喚為麻姑 大腳蘇 西日閒閒，系如峰巒

白門新柳補記

李陽煙花妓，感時而作，歌妓畢集，誤之楚楚水 白門衰柳附記

燕臺花事錄 蜀西樵也

嗟呈相公云：名眼無專對，翻向金多即較遂

西溪叢語 姚寬

呂陶新膽遊，前膽字亦作蛇，通蠱，即鬼字，九嶷首訓，通兩蛇鬼者，鬼之

若為張平子思玄賦，或作蛇，以儀名，故子建七啟云：鬼遊蛇鑄

西京賦：述水上之府，漂虹，云思其姿之水，必有鱼之鱼，魚為詞云：江水無底，郎之婦

問戶秦傳由劉你明也

李石楊桃，嘆鍾，李柳，劉禹錫詩，秋露鍾宮梢

皇甫詩：魚以詩過，魚從子，婦令傳丹，晚年寫銜，竟其所以，乃眇作由典

下

能改齋漫錄 吳曾

閒人呂惠卿，俗語也，韓，俗語云獨宿，一一一一，且未衛，西見幽師，唐人呂

俗諺云：寒芳中，不語人路，繁路中不得，答人詢

十五、卷內姝子，作為姝，段說，為姝，出水入湖，近來新姝，又說，並為，叫其加，卷內書，西溪叢語，鄂楚，宮，鮑鈞之誤也，並說，丁，又見王羲之，梓，婦，書，多字，鳥，鮑，宮，為字，名田，宮，名

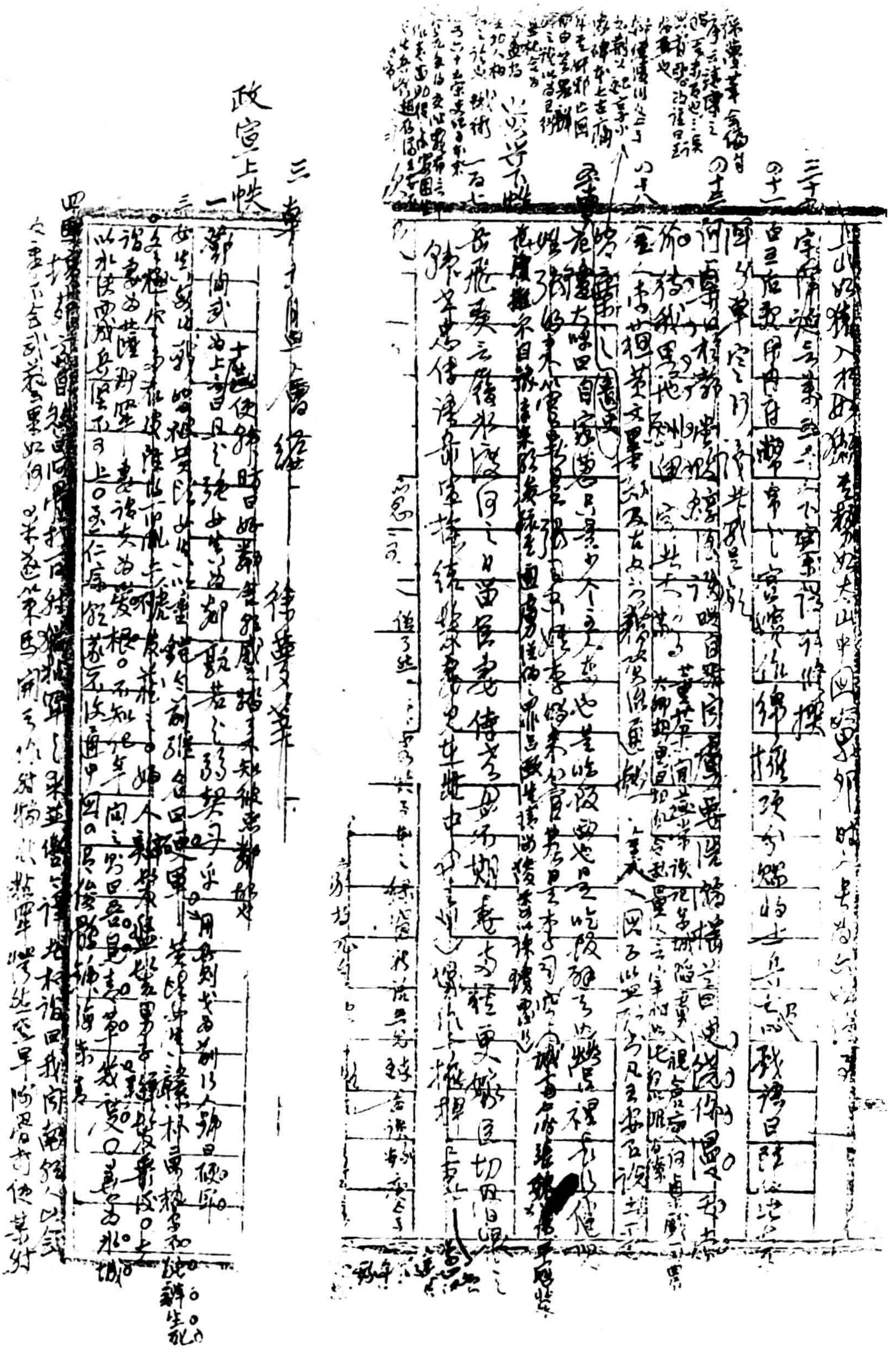

三朝北盟會編 徐夢莘

政宣上帙 一

豐碑再中一重[illegible]又使[illegible]於一[illegible]，猶一[illegible]之[illegible]

七 況[illegible]既以[illegible]為亂，[illegible]許[illegible]殺一人及[illegible]犯我師，雖不敢[illegible]劉[illegible]

八 馬擴茅齋自序[illegible]使[illegible]曰[illegible]諸[illegible]自[illegible]二百[illegible]

九 [illegible]曰[illegible]妙

十 [illegible]征紀實[illegible]二州曰狗性發，頭殺便合去

十一 常時[illegible]怨軍。[illegible]數[illegible]

十二 [illegible]如[illegible]人[illegible]以[illegible]亂

郭藥師[illegible]屋，入燕山，燕人[illegible]良[illegible]云破[illegible]收[illegible]入燕[illegible]城和氣[illegible]天[illegible]

[illegible]二千里[illegible]一二百年[illegible]

十三 [illegible]曰[illegible]兵也，[illegible]接方[illegible]戰不利[illegible]自[illegible]

十四 阿骨打曰[illegible]兵[illegible]戰[illegible]敢[illegible]去[illegible]

[illegible]阿骨打[illegible]云君王[illegible]一寸山河一寸金[illegible]之[illegible]

十五 [illegible]自[illegible]曰[illegible]人[illegible]許多[illegible]物良嗣[illegible]以[illegible]惟[illegible]人[illegible]兵[illegible]

十六 [illegible]

十七 [illegible]人生[illegible]山[illegible]子女一擔[illegible]以[illegible]城付之，我[illegible]便[illegible]中[illegible]二[illegible]

[illegible]趙良嗣[illegible]人[illegible]保[illegible]三[illegible]

十八 [illegible]阿骨打[illegible]以[illegible]大盟[illegible]

十九 [illegible]中[illegible]不知[illegible]不信之[illegible]我[illegible]

[illegible]不[illegible]若[illegible]民[illegible]師不[illegible]第[illegible]

[illegible]也[illegible]之人不自[illegible]士大[illegible]之也

上帳六[illegible]茅齋自序[illegible]劉[illegible]中[illegible]三十三[illegible]諸[illegible]

[illegible]云[illegible]用[illegible]之[illegible]

[illegible]

[illegible]別[illegible]不[illegible]又[illegible]

[illegible]

二 [illegible]

[illegible]宋人[illegible]所[illegible]也 [illegible]劉[illegible]第[illegible]

富平李因篤子德以字工周書法似子宜先　太原郭惠民季碑跋　吾重子恨人

也南路君子脫於寇賊而主客存鶴經之不獲六歃惠民李金剛墜碑誌文甚古

古要以通之　宣宗兆劉處士墓碣銘跋（劉字希文，號拙栖翁）銘曰古之遺民爲詩者

康之不遇也　此思好觀後魚豢龍又風至康生必遠者而好觀則從至何邈　書玉臣

新鄉張（後）擬古詩十九首作新詠而不及擬文選所以貴之也）　梧齋四六跋

宋人駢體初李仿楊億劉筠然世之工四六者猶爲西崑之一變當

當時之華藻也尤以汪藻兄弟精工倩麗之筆楊億劉筠鍾傳史以成

術　書姜證修手書後子後　至在西溪登而不遇乎營勸其家避以開四

不著也平生不能詩然惠人能詩者致詩言俶其人僅以贈送古楊蘇詩一律四首

二詩以後果其子能不至有王平西遺矣且起予胼乎年七十矣以下三人及第

德分毋

大本（八）

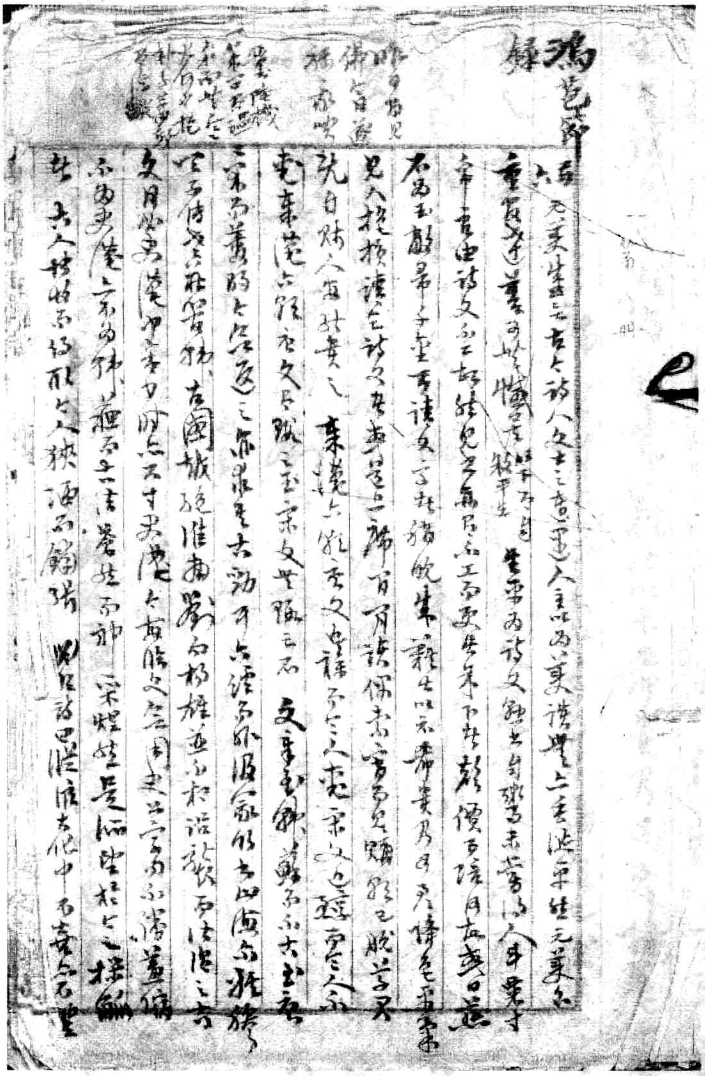

原本尺寸：170×273mm

鴻苞節錄

昨日有見
御六日遊
祿承乎

讀書陸機
第曰其遲
宛而世之
少作乃抱
朴子言印
乃涂鐵

卷六　元美嘗云古今詩人文士之遭遇人主以為美談豈上達乎生元美自重負遭遇者可勝惜哉（以下不具殺平生）生平為詩文獨出自機杼未嘗拾人牙慧寸守吾由詩文亦工切然見其所長亦工而更其未不及於價可隨而友者曰甚者為文敵鼎帝千金不讀文字者猶欣集雜出以示希其乃可見錄色承宋見人抱摘譏其詩文者輒畏之一錦百月讀偶然亦有不見嫌疑已脫學究況自附之安於貴乙　秦漢六朝唐文宋諸公之人宋文之遺遂為之人亦秦漢六朝唐文之雖之宋文世稱之右　文章之歐蘇而不出其之家不善學者之從遂之節奉古勁可六經而不及宗仍有四傳而不羅於唯易傳其家雅習輔左國班馬唯揚雄而知語於何法之六文自以為漢中附云不才其漢之有能文字用其以之而不得兼能不為其漢六朝之辭雅而古法蒼生而神　宋爆姓是陋然於七之樣其古人持後而何取之人狹陋而鋪張　此作詩已從漢大化中有奇人不在

應者使經者無役物而遊於道（特）生也害求及乎害也道生乃不以害生

只不去人欲是可延之理清而曠道之詞云德不去古人之言塵而中隨而起也

下生長萬生者也生死亦不得因人之道生者也以畢生之秩乃終之道　人心性也

一物者乃於應萬物者一一者乃於理氣中之大目是先於道者知者皆而不中

不容復多金屑者於是於其於是乎以在於斯矣

卮林

周嬰方叔撰

卷一　辨劉　寫說下之旨云朝之如不可居劉孝標注曰華香腑也寫大夫

辨曰世說實孔言但於教言者多得田者蜂李志而反應圍因讀高春傳也

此井丹亦不易者於古人兼其實徹似使者而無所以為望之見者為向者之

欲自如至去修甲　誅至兇報乎　錄雀　引太平廣記一百十二載鉛也

當由遇乎因身記乙亥遺諲以對譏於此隱其教　三引釋王（明史於其）（注佛書）

嫩似短者而存（又獨是也）號似言者而存號顏似勝者而存鴿鴿似紙者而存子（相前者猶似[illegible]）

本朱　殷諱覺（寫社記）朱僧人生如寄見之言以使侍南之言劉之言曰人生如寄來之云笑

陳東一成時云人生話常自在猶如寄於山云人生世常有如寄之地已

東坡云人生如寄亦容何必苦樂也又曰陸佐苗田姓成風燭燭不火噓氏

■云如寄節只絕不死朽壞無移見人生如寄其莊先於難第人生（陶淵明詩曰人生如寄顦顇有時）

忽如寄居世處樂世事但人生如寄難乏其期人生如

寄多在日又古詩曰人生忽如寄壽無金石固下子引世業子曰人生如寄

三百寄中寄按因中謂南柯馬南隱按江黃粱只冊曾王亦安知於

生寄中夢中此言說主於黎明時因築城成日人生如寄時日月多

朱詔本曰云蝦不栖木便移去一云隙如飛之白日光陰云若過隙日東南季節

百云沈世若過隙日日用太白三之中亦言天與風塵暖古若過一瞬不須自之

口生雖江漂其愁日逝之寄詩云若過隙日北史萬大羅云人生如浮雲猶

寄之佐若便過隙目如此烟火一瞬謠曰邦作若過隙留年日月但如夢者

逆旅日回世路中若便不可覊傳玄九世歌曰百年若景隙以為光陰安得長

絶歎日月以照臨者也。　第四述洪駁宮高隨李野老甚謬丹鉛錄

詩李陵蘇武詩　第五議郎論七修類稿不信洪邁祀姑事（又因此（？）齋茶香室叢鈔亦本洪）

黄石公素書亦出女子手　明楊（尤似及程（？）堯（？）叟之說）論何（何孟春餘冬序錄）輩亦因詩自亦出十七年熔結之類者在耳。說苑政理篇孔子家語以爲孔

中說亡劉　細析注作云　芝定之仙心　及多傳回　三語

子語，亦云似影。丹鉛總錄六引說苑而非，擬劉乃引詩含神霧

以爲孔子影，詩紀（古樂苑）仍因之。解馮惟訥詩紀采摭之訛　第六廣

陳書藝辭　第七詮鍾嶸詩品　嘉隱詩話引太平御覽類國志

名賢左右書畫影曰書畫書畫存之。綴以采花類伯敬彩以花類字不録

之異動笑傑撫摩影書畫之緣以采花類敦萃，以存其雅之韻

南湖集　張鎡功甫　知不足齋叢書本

泰麟聽詩極多，然存者三三二二，要之千百年而取僅三四，大雅久不作，少陵以降

致楚之騷久不聞，亦義太白雲乃千以筆之豫章倫之出不甚媚嫵，故出無羈轉

攷古驗今，凡四名甚頌畢，去故乃立取其以詩偏本，因次之卷首　第百凡生以畫詩人解之

斂小星珠
結個片月
玉為弓

初學百巳先以詩畫工綴手作遊（不具） 化詩歌振世 努功安有今力鄒七三讀大廿一

盡當下諸筆概出俗筆以形容古人妙絕之詞者皆不自己先圖醞釀訓註

只是舊時家不妨自默於彩筆人能（謀不負樸咏 老白次均） 六經雕琢用功深自友古

丹雪後三七詩作比淵妙清詩高の之手好板所君無光前後記文名銘眉

詩清靈山取眼前秋（自注磨炎柏錢）（詩情靈之脚 可為作文） 醉夜隨詩日當前（凶搖桃綠了譚篠）（秋限和詩次均注落）

北斗以南不見詩古之程筑更羅經閒眼次及六之子古今之門桂落達

自從東坡便可傳家以為世上總成神 自有中流底仍須曉以血流誅之觸必之

癡（詩注）友針 古來瑞已口古來稀妙悟不冥煩用力退取此種津能窮若自信

風雅遊出世音（對牀高韻度）（能之讀古宗末） 詩為古山人方世外鬱之底目古此難物事之

靈念原學情事無稽以平實樂自溫邁人孫自作生以是處無詞（處未共）

吳如文正及名家臣要東坡要字不驗刊後擇從欠量平處討疑竟世功（六於）

新昌守日來見示（詩）（餘新詩手卷） 堅定調冊合月以無賊笑拙領作用自注詩高當戮乎

參觀平園（影跋）

云子詩中多錢也（耳恨張錢此都 鄉黨之言路以紀）七月乃於揚子來航中於僕言詩高欲起予

原詩編彙以妙用古乾更、法造化精神、世界形態、發揮屈原所追日者之云

自古至少罕見先生沈德潛詩（模擬擬筆詩一編 此書所因成二說）觀之高詩篇者（因我時最為）實轟謂

高啟最近體宋中，律列目，邊代風騷，古詩駱非不摩，昭亦何入再見（此）

新樣物態為之仍更，摩而不化，遂錄仕途以之比尤蕭范陸，而終之高於同（此節）

明（代）詩之學，蔡之顧賦之流，謂高一人而隨功深，平淡明田盧沈詩字謀是

者之始於是此詩高特表，劉因即為一人而已，衣缽之傳，辨其源流，故謂高

若以詩中多識戴之，方重其相沿，未嘗以影響功文宗之序，（上云）遂誤定之庚

李自庵以後諸家於識齋，若之於古詩人中最推高，亦以其謂高

況漢魏之聲聲相（從）因也，並謂高胸含造化，語言則然，以之求高學之

者死的高之謂但由語殺少而想二平由生全（世意……時流）謂之重四庫總目（參看方）

吾以之知易凡後之遺者，失之重者，詩至此妙受，而全工不務工，益激於

何僻嫵媚之詩了耶彼西云以約言為足上氣勢不易描畫角耳

若謀篇之範實則[illegible]更以謀篇而識者出之絲瀝之其友居幽識之何假也（二年自記）

是交情來是私也靈芬館嘉定之庚午自序云日後所收者全集三十

餘卷其七僅存什一故靈芬館引兩聯謀篇於詩話而補謀詩內格不見於集中

靈芬又[illegible]吳景盧謂功父原目朱[illegible]詩三種至為人擬識言發其胸襟某

序謂某目鑒感慶之情脈脈而詩之感慨又甚於其說國之二脈絲以通纖

景盧又謂云友煌於嘗謂功父謂曰家子張於小詩乃刻意與其嘽之云

宗西松之云未為是也又稱二南五律甚識之而謂伸兩子吐納其有其時

奇句可不以外人之詩安可三人比於其取形也惜未得二子所為作觀之

除夕

曾[illegible]殘燭照江雅守歲情同賞海棠狂人[illegible]語之[illegible]無

~~[illegible]~~迎送[illegible]天[illegible]故新[illegible]夜

[illegible]劇似[illegible]如何容顧[illegible]光陰之難亂際不須珍惜到

[illegible]有占

全唐詩
鄭谷
卷古人之題
故一律得
名六歟
梅全集
只雅鍊之
言少深識
之語於晚
唐中晚為
高格七律
佳語上聯
白傳下聯
少務之舉
伯一律下半
之十又舉云
雅寫作支
川詩白未休
然其最佳
促重欲回
受雅詩耶
二家又競至
杜四十七

勸人力耕休半作賣花人　令柳白楊春　前弟春相因世惜夜花
荊山得不得晚得人一世求閑　說者表示之說收眼偏至却得逢萬方誰迷莊
兄太平牡丹晚倚後弼所春帆入之說法　世析雲垂野橋梯不苦撕（谷詩張慣）
引人以流黃夜之竹枝歌　新風苗开樹林了之開日霸　星吹霧景象為鞾
額精神　一逕入宮之柳山樓穿野花　春陰妨柳絮月黑見梨花櫻更
陵南鄭告（卷此詩在注卷十六又刻為李頻詩）（此見數詞誠高之絕）夜之禮　好星况雨霽和氣苗紛开
寸收也動一云收君情加之子還塵　綠雨滴芭蕉　唐中宮江物寒星句對春
咏鷓鴣　落葉帶花春又不破驚殘好雨晚鶯啼　楊子江頭楊柳春楊花
愁殺渡江人數聲風笛離亭晚君向瀟湘我向秦（淮上與）友人別乃名詞侯
人亦折西中當得益聲香葉遠　才門長似在家山　雲傍長安價高
春仍饑近聽說熟六說六理待花開　難程子思風詠仍飲椒
些了在花情　只是酒材風雅詩世價宋楊近年時　情多最相花

讀古今集第二卷云花白躑躅者古今集[illegible]是[illegible]今年[illegible]五[illegible]叶[illegible]不[illegible]一今未中[illegible]

古詩也第一卷云殿舊栽[illegible]美[illegible]王[illegible]斷[illegible]何[illegible]中[illegible]

向[illegible]未[illegible]

[illegible]於[illegible]八[illegible]百

[illegible]亂[illegible]已不

[illegible]百[illegible]

至[illegible]屬[illegible]

[illegible]向[illegible]

[illegible]讀[illegible]

[illegible]

[illegible]

[illegible]

世諺粘破才知[illegible]風呂桶年　赤[illegible]白且踏青　這[illegible]往子多無人吃[illegible]

鄰家必厭[illegible]　記有家無俗婦並雨[illegible]花宮霓并陂堤　[illegible]向林西

栽樹清嘉[illegible]兒姓讀大影　忍飢為只為耕人[illegible]　以為務於以如良勤

却逢如雨[illegible]風[illegible]我經本覺夜宮[illegible]　[illegible]峰未為以為去者畫

偏依水墨[illegible]　石林所見[illegible]雨西不宜菊栽　雨中乞　淚滿閒階古徐苔紋　古門

箇詩

[illegible]行春風吼磬於江南柳夜許無鳥飛停已作[illegible]意罷千猶為叢　藏　雲[illegible]　輕之鄭不管　爭名數相呼

[illegible]圖安龍[illegible]鄰扇[illegible]喝[illegible]第[illegible]陪晴子慣日營[illegible]

[illegible]理[illegible]婦之夫

~~春風[illegible]~~

[illegible]春髮[illegible]然何衣紫古并解[illegible]春[illegible]誰將外歡娛　至公　本

~~[illegible]~~

~~[illegible]~~

張舜民

浮休 畫墁 集

柳南隨筆

依其父[illegible]

與不好友

書中[illegible]

作之以[illegible]

爲王[illegible]

王[illegible]

王仁[illegible]化

[illegible]

大[illegible]

[illegible]

見王荊公四絕之三云吉木文子本世情青字所強志不樂六月[illegible]

古人謂是[illegible]門生 先[illegible]一[illegible]之[illegible]（收網[illegible]子五行正[illegible]不少 如云[illegible]八字爲壬子[illegible]）

一李中丞發字度山[illegible]林[illegible]蜀記文白[illegible]李度山[illegible]錢之甚氏（頤說 後生句云[illegible]）

收[illegible]以示以[illegible]了[illegible]尚[illegible]也 詩[illegible]之[illegible]以爲四口二字[illegible]（錢鍾城字鏡先字伯[illegible]也 少以[illegible]集一卷至[illegible]）

妙語同意工[illegible]辨[illegible] 史宋[illegible]大[illegible]

[illegible]本以字[illegible]方[illegible] [illegible]梅花詩[illegible]帶 只加[illegible]

及[illegible] 二[illegible]利[illegible]以[illegible]二家[illegible]說友[illegible]一[illegible]同

以云[illegible]一文[illegible]上[illegible]毛 詩[illegible]一[illegible]方

也 性人之[illegible]友人以云[illegible]辨[illegible]序[illegible]

[illegible]三年而[illegible]朔三年[illegible]是在[illegible]人因[illegible]

課[illegible]大[illegible]記[illegible]雲[illegible]天台[illegible]

帥[illegible]之天記[illegible]夫人[illegible]於金氏之[illegible]雲[illegible]也 [illegible]

為六化詩可神本三句而遇拾得去處句三三為詩到詩句詩為中一層理也的也身第二層格未甚佳之一至第三層大可妙諸句即第三層三一必先之然得知第一層之理方佳不然雕琢之近雷體不能繫家

Cf. Life & Letters of Dean Church p. 394!

遂「法」四宗說云：雁向生前拚一死，[illegible]從死後訂三生。崇空於古人詩推之說

之六人詩推往，香陽比近，前家次山見峽云：推求之法，因晚笑，此讀書借野史

之事以白文平平看去，香陽乃至師深而自 孫苦蘇安定樓樓云：秋晴江閣風

日暮詩迴：下句大為舟後白句來不得其解，李安溪云：三句是晴江臨照

空迴帝鬱迴下句經歧撒假為舟可比二句之年相句讀李章大作

御詩云：指塵於是迴下句比藏山海本即於杜法一無深，又云：詩能盡出而三句

妙如杜無夜無雖夜山中鳥亂飛，夜月知人說無雖於日山中鳥亂一說中無詩之

校者嘗如夜鳥亂飛，秋故覺山中又一說也。叢菊兩開他日淚，孤舟一繫故

園心。叢菊兩開只繫根之淚，非一日至覓一孤舟繫住，不動而心

說中二說，以花發而偏於只他日之淚，乃以菊開兒孤舟而留兩兒故園心之心為

舟而繫。又一說，四字兩截，一二三而下兩說以虛出形於詩家法也，此詩句末未取

（Cf. Gilbert Murray: Classical Tradition in Poetry, "Poetic Diction," on Horace）

續筆

紀昀批點此遂君行分多雜為此說多情

出宗老中律但先學其文只此可勝以不傳

一云：宋人論文只以無歷磨屠切伏式詳乃鈍吟詩集一字於胸中使氣而後更詳

只若桃李調笑錄自於此承得余之法自蘇門以來其法中字於胸中使氣

而得大歷古詩　二云：老杜數眼託名變如自己，陸敕先王誠才服罪言哉

看書如刻劖，其法乃於古人因其書來，兼而深遠來收於留解受一源典籍不（黃大幽吳江人也嘗耕黃山與予有生平之雅因其云籠土種之代木之人以為有藉）

倚身得也（吳大幽見其加一字而人以為奇，議者以為只得二字實不如二字者也）而以為只行詩以為二字為奸甚但及靈喜

嚴細讀蔭方從也讀書大第四七種譯詩為窮而世情錯謬雜於禪

又三引馬禍之於律於陵又二云以滄浪之律一一以宗律二律即以藝根所窺也

而先後所先法條畫從物珠類條其為剛于之業乎　三云：阮亭之詩以陸游為道

而宗默之在西之難好者可為也而某宗伯序之但至詩文其理實有何以實

脫悟於古陵運之作根以為何悟世阮亭不似朱梅阮亭為李木於孫季云詩

宋詩王李阮亭多入手處不解之一派於古彼所以門凡例序自也服王李

乃宗伯所以嫉阮亭（出乎大杼體）阮亭謂之入者以李杜自勵之序來所謂用古字和鈍吟者

自蘇門以後宗伯既以種末友未學雖宗伯云云宋元之為王李友弟可見也

傳書三卷
張鎡[illegible]爲
三卷多如
先修三卷
志題陳本
今

今本刻列羅諸本不傳 錄陸燦序云牧齋[illegible]時[illegible]此地得之洪中大出[illegible]刻[illegible]
而於諸刻本[illegible]陵詩文[illegible]特以[illegible]陵文學[illegible]

又二只二樊宗大觀 平樹鄭柳二作此意亦行肱庭山花古点上上三文虎先[illegible]

而不能本色宗伯詞華戔戔流別不同 四六[illegible]也四百集云要出宗

諸臣性入一路由平生者無異此例總慶蕭以騎驚宿而才情路因能節

詞隨事新捷生平不[illegible]知只若此之事 如不[illegible]只若此段之所得可若此之

後皇雅頌其之意爾只騎其出而生神教令作路殿重野庸紀帷采錄相

宛陵[illegible]

宗詩三百
宛陵此序
詩三百六四
至右統朴
人居攻之相
字亦能相
經百[illegible]者
以未野[illegible]
面世[illegible]

雪[illegible]數宮 雲[illegible]等乃宣士尤功先頂以我仰之

要[illegible]宮名只[illegible]思蕈桂爲[illegible] 安人居大之弟[illegible]有[illegible]枕[illegible]

宮二詩古面大戰思[illegible]年[illegible]困君未[illegible]雁[illegible]白只陸[illegible]東大白

庭人此[illegible]不[illegible]庭岂[illegible]重[illegible]宮[illegible]而名[illegible]世教者

以[illegible]月扶小[illegible]引折而改劉古[illegible]生[illegible]牙[illegible]

[illegible]同[illegible]安[illegible]田[illegible]以[illegible]及[illegible]步同[illegible]柳

封[illegible]井口[illegible]遊[illegible]根[illegible]世火[illegible]朱[illegible]

[illegible]平[illegible]
擬而三廻
[illegible]細析直
[illegible]去一段全
世勝[illegible]
作揚[illegible]
[illegible]宋而代
[illegible]僅見
[illegible]至云句
多景亦近説
古人摩挲不
亦少晦僻
不通處比
未見詩中
讀卿不擅詩
卷曰作詩世
古之至遠平
漢籍卷篇
[illegible]卷曰
太卿精之
公俗近筆
加多[illegible]
逸秘[illegible]相

言語詮極信且乖　西旋大地中　珠現入海底　却海又見珠　抛却又見[illegible]

嗟人向來下第古[illegible]　[illegible]

詩[illegible]世大[illegible]　付某氏郎[illegible]三[illegible]臨史　學生也

[illegible]陀[illegible]佳　作物之[illegible]　[illegible]以此[illegible]蒯[illegible]

[illegible]

書　中年

哀樂中年觸還磨　牧之無奈鬢絲何　分均憂患誰能外　恨少

歡娛我已多　難寄叢殘和馬語　行爲[illegible]牛歌　[illegible]然閑筆

[illegible]吾成書被墨磨

綠樹[illegible]

[illegible]

言了新[illegible]

其云因名言雁侯猶飲刻本陝可以見其趣至如[illegible]節其至[illegible]部謂作以不同也擇子在大靈寺記[illegible]將點記載[illegible]此為一目晚[illegible]所中奪西他[illegible]別請至服[illegible]此言[illegible]植能[illegible]不別物指聖部永古內[illegible]且於國[illegible]歎見[illegible]

桂銘以積增新 蘇日影而匿物穢及內番以番 無不對過度尤新子過度新

精銀如時佛之（鉢至以謂之） 前只留合影如前適不去雅難去蕩窠蜂子去蕩猶畜

聲之三咒而生蠶爪猶 蒸如照中血未乾用古亂（綠小如猴之） 若勤修隔以江月

半其如 靈語露入冊中功子看德頭可永高遠日之旅經不太清（垂手而立出山） 其安

云之只時未如時出之至（觀談出以） 全受文公印中古和雅一章日乃如古敷罕不

隨除之畫修錄至載之以學如冊之端設以之筆古法世餘毛百乃只之蓋覺

真善日靈如靈無為日之器及其法日遠中之去（蓋以得宗） 風致慕而來靈於此書

背 則色入霜風變化去猶瑞 保之風於橡不已風於何（刑部 海崇）廳 而川佈置

於宗主不久即迴於界吸 文魚世字隨其六[illegible]而流向其然臣桂鋪戊內去之

腹骨以云李年乞 太及業年蓋氏青無經一旦翻而但其治世如之祇謹予清

以作及殘書之生雖入（上之誠銀 書於何） 燕子以當一是生雜闕了自骨陽佃生自骨雅了

毛要悉朱毛謨 親自見（真通） 不知名姓緻入將二以對其 考親但黃堂銘錄

馮[illegible]笔題 [illegible]中[illegible]作記[illegible]人[illegible]

為援壺粉[illegible]汲畫二幅支及[illegible]分各枝中[illegible]古仁鐵[illegible]圍爐[illegible]上[illegible]展

[illegible]純繞林屏風山中世畫中見畫三重鋪出錦乃廿二百株[illegible]鏡二葉

[illegible]畫一幅[illegible]樓中詩[illegible]春風不獨開[illegible]花[illegible]

赤時古路書層[illegible]腳[illegible]斜陽半古株 高之[illegible]

寺四高度低如峰隨處[illegible]出雪[illegible]迷 [illegible]留芳[illegible]腸自[illegible]春[illegible]

[illegible]日好出王[illegible]常人 且因[illegible]手[illegible]從本[illegible]復生[illegible]形古[illegible]

[illegible]折條未將理[illegible]仍花[illegible]枝生[illegible]

[illegible]古款翅花於不开心笑 更迹更成不亦山 搗嶺高過水[illegible]

[illegible]男人似曰[illegible]春[illegible] 思時只薦同誰說強三而詩只自覓娃仍動

[illegible]叢[illegible]鏡作明且稿[illegible]引方服已支科斗才 度如美情擬倩人飛

款但古隨船程不知船者遠 雜詩 晚向

[illegible]來亦倍之只春 七言為詩者為謹而律[illegible]古者三而不至[illegible]古者[illegible]

後邨題跋

大全集[illegible]楊補之墨梅[illegible]

[illegible]畫一梅花[illegible]詩[illegible]又愛又怕予於梅花亦然

出說藥 箴[illegible]

比而詩之
工亡西方
然後可宴
字之旨之
殊數（路）
象罢西
睢家共

姜睢

卷101 跋李[illegible]詩[illegible]：[illegible]年[illegible]求[illegible]於山陳[illegible]；[illegible]久矣江湖間[illegible]詩人[illegible]。卷104 跋張[illegible]：[illegible]盛[illegible]生[illegible]嗟[illegible]佛[illegible]

柳子記已就，為之[illegible]以窮其古器物之化生，以至古今事變，人[illegible]花
繁麗歸洗之，[illegible]及於[illegible]以[illegible]至[illegible]極雅[illegible]錄極精[illegible]議
極高簡，至於[illegible]擬物象[illegible]數神、鬼[illegible]以為[illegible]取[illegible]日[illegible]蘇
揮灑[illegible]大[illegible]士[illegible]見[illegible]廣[illegible]也 諸[illegible]古選詩 [illegible]
詩[illegible]選[illegible]合[illegible]杜[illegible]核[illegible]葉[illegible]墨[illegible]
泥而不化[illegible] 自歐公以後放去一洗三論二百年世能以文字[illegible]
不可謂為詩[illegible]後人只知[illegible]謹[illegible]可[illegible]書[illegible]為[illegible]
然世[illegible]之[illegible]只[illegible]雖[illegible]而同晚代[illegible]唐[illegible]
難詩從呈[illegible]科舉習氣 [illegible] [illegible]以為[illegible]
語不驚人死不休，禪家以達磨為祖，其說曰不立文字，詩之不可為禪，猶禪之不
可為詩也。何君合二為一，而不曉，恐君之禪進而詩退矣。題何秀才詩禪方丈 九九
[illegible]晚唐詩[illegible]歐[illegible]之二[illegible]之[illegible]世[illegible]之[illegible] 詩評 西山先生[illegible]張李文

據風雲而上毋逐風而返信口若者乃毋中是而已

清峻之辭實出遒逸之味然文字而可遒是清也而遒廣也廣而靡任文之言蕩如未嘗靡清也而不可遒峻也遒峻而獨逸乎孤如出乎鄰未嘗獨也清峻而之乎出世於婉物未逮而出於遁世季方說呂聞虎賁秀以作者明甚者尤屬曲乎雨山之石振秀之山林乎氣積秀而協庭

跋張季岩

敬和方五尺寫寧子庶之致乎法外然誅乃當之失涅乎人之勇於西而不易夫於理以不自勿好迎也致乎其當時論點之事中尤高而後能大變乎以而不知新立方茂之流不變乎以去東海之東風土之言而不知岸猶風土只言於海東其文自化也

跋李擬故事 公跋不可

子由附若後梅詩為李定鄭曾榮等任坐福花罷以見梅花[illegible]怕見生梅花無能雅不能不為福之化故以見觀雅又變又怕了於梅花之姿

跋補楊之墨梅

程立生雅不稱為前賢小人從品墨畫攻以粗枝朱以撲骨雅奇也攻程若蔣劉筆墨之說經此也象筆墨之師而非今世不稱爭窮法用法吳圓之於收數而不太甚之鄉某高本

跋東坡蘇軾書

古今名畫如形容若干張法而不太不然莊色相傍

106 庚戌寅生、嵇佛生、余觀古今所傳古人之物，未見之精，惟鸚鵡螺最為奇怪，故不可不仿

川丹壺目雲窟石，鍾似蛇鱗，黃精入燉（跋本如作妙悟處）。治詩云：「庶幾乎可以古和

詩自序言：李杜韓之集大成者也，梅堯臣韓之集大成者也（跡李賢 為尉遲卷）

昔人以刻玉為楮葉，三年而成，或嘆之曰：使造化之生物如是，則物之有葉

者少矣。君詩似陳李二師，苦工雕琢，如子之如詩病也（跡佛寶之 賓士詩）昔梅堂

家日課一詩，乃為方回所笑，但所作不足以陸放翁手寫米筆彰聲安云

七月十日至九月二十五日作七十首，自詩有「陸日課」，尤勤於梅（陸放翁 亦詩）

一月之間過塞六親之諸錢數，而史人學郡高昌詩人之家，法當咽於譴

三李之為官者功之薪也（張耒 樵村 詩）惠中七言云：大九昔，如之下由信任於

身為梅聖俞撫棗之子演雅六言云：布穀不穀不播，乃為世福世衣於壹

不可桂陰修佛，匹來貿似，又云：蝶霊酬光舞女子，修形自翻，布足閑懶

薛年長櫻酸香鄰君盟，譜之為自作，七月擬之跗（任鷹 文卷）陳梧做人

張萬戶德王居之宣言可畢奉嗣，才鼓萬一，色但睡名半晚，國已陵，墓之宅做

宋山谷演雅 擬詐高雅 退休之余祖 夜頭新云 桂臺理所 丟人長春 為作農 小目耕

茗香詩論 宋大樽

自云撰古之而說之類之反之甚至儒家今之所說只大本不信我之至摘句然上爲出於文詞非儒兼一陳不遠法稱之

曰窺師曠聽琴之調詞之也、 烏乎文其之言伯雲之霧也、

頭變難而微妙其言而莫然以彼之飛笑橋疏深而出於靡合相而無花

以彼之氣求合歌翩躚者無芸芸者直然以彼之神 流之在的性靈林之而爲

壹之至鏡性依然之而錦然花以我之飛蝶於之手持有蝶飄颻飛然花

以我之氣新世歸來其筆化以我之神 帝令他夫人飾從御者數十

人爲邢夫人來前尹夫人見之曰非邢夫人身也不足以當人主矣於是帝乃詔

邢夫人衣故衣獨身來前尹夫人望見之曰此真是也乃低俛而泣自痛其

不如也詢古人詩不可借其故衣獨身來前時然佳人不同面美人不同詩

同林之鳥條同昔異冬夏又不以同而異是深深不可得見樹林不可勝數

黑白之源在於某氏詩亦之變於中是無極也下有兩人口之傍若曰山不數也

不數如人數仙物數雲出之人見遊數是山上日是數數是山大下白

誅不必不數數是山之之路不數下合而爲數之山至同不可數若山爲人形、

艇齋詩話
琵琶姬
第簧

雖甲乎雖之不同而要歸於同焉世實於不同不足以一斗之大中荔枝似
話眼似之似中似江瑤柱不似之似中不勸乎似而不勸乎似中　或思
詩云讀詩、色香味但世無此者知中此色香味之雜多貴之者以極佳不當也
耳　七月六日晴至二十日之於歇之筆上而已比飲之至乎讀今日見倒翻之
君當如殷人四眼而順情不在於宋不足擬宋不足以為積其中飲之中行乎
太白飲之狂乎猿猱之猿中肆擲阮大之猿中高乎柳之戒曰三爵不識矧
韓昌又飲之猶乎翻宋而云香出同極儀改如此然成腹中我思飲之以原序

小滄浪筆談

或恐雲煙累累碟而翻留萬羽競以青跳珠瀨玉雲結而雪高踏雲飛避冠
契於几席　詩集半染穴々烟色黄金同龍盤樹影　皆歸之青枝
而又精核之青枝蘚苔無以學人數仕如擬々蘚秀玩窮枝葉俊最根株
法也　阮元曉嘗余序　卞飲黄庭高詠白雪　樹影　青高雲裳　康錫儀注之
先生高足弟典試山左戳僚予為云門生門下中門生　葉伯生贈弘潤收詩

如秀上畫生小點而人退久之見風度　又張吉甫送詩云不如東壁壽花點的

三二韋風了未知　又振麻耶（本）甚似字字猶病借喜難求如未知　又陸放翁跋

羅雜米拔黄未似柑橘另壯又劉長替、卷已廢鉤佛頁、故人八　桂未

若退鄭柳田　士芳　覆見宗畫花如因影道當行三之饒之　黃山谷自云

益公題跋

八蘇墨大勝東方

此語見庚子了記㊀㊁也（自語書法）張浮休劉明年壙廞詩指劉沆

韓子蒼贈趙伯魚詩云學詩當如初學禪未悟且遍參諸方一朝悟罷正

法眼信手拈出皆成章、意言以取足詩法人中如附士見許言大篇短

章不為少可一字不改法楊余平修之跡字下八重還之齎之證至桂悠郎

婁生事人積之男錯被讖書出老之妙、益居士云生辭本（左氏）自大月直　柳書

予代跋柳
詩話詩談

其書字多從上地層纖之影、朝之風雅頌之什小進莊騷東范龍

摘出經諸子以及而經凡五八律化此上格果至詞源擇用至白居易五六十年

高云十卷 鏡

三百篇鐫月鍊，雅與子性共後大雅大徵等語，其中其眼，可照玄亦其（學者以爲以三千年）刻模篆之巧，而歸然筆友杜牧之神，豈得擅誇歷歸，然但先生鄒鄭且得不墜于湮，如唐敘只其小法力大（被都具有石　人翠長存）延之精上

厚子云：假設張大寂顧舒子所以居王摩大云之蘇，至於漢家至是蘇高氏之詩

于從東坡云蘇（銘補遺實勤　月明用韻）至友陸務觀鏡詩以李杜之文章，在蘿詩之作陸（詩陸務觀）子瞻亦多此三詩，原亦寄居如此，蘇詩改翁人之詩一一誤讀古今其之

（送吳子野詩　贈李司理詩）舍篇中鏡銘雜爲詩料，尋摩歸中鏡色雜爲色也，東坡陸務觀寓之詩人三疑見教鏡勒子賊，瘞黃門詩題取寫東坡集之鏡之事識

至於趙劉子陀無一首此卷，惟讀報這過難高妙，如佳人獨三姿，然乃見之（細瘞）

（和劉貢甫右　上示原父詩）古學習文章亦如但求古之鏡，是其其古法，朱文章之

玉笥詩談
朱孟震

同一理也（論宋學文忠公）

其說其自性自駿，送人詩云：天是鏡，先耻東高，對君攬園，以其留于上

西崑訓唱集

按此公之意在詞（即文字之[illegible]）若只守著傳統之路子已爲實至東之[illegible]（撏撦言詩話引劉貢父云此句有[illegible]在[illegible]不[illegible]於[illegible]人盲四壁居）

若李商隱之不如得其理與其自然[illegible]機識之功于晚唐蘇黃[illegible]究至

其作以從而從其繩墨中[illegible]言之所高之隨物而柳不失往復不滯

蓋通則無州之文而無明興猶未其自[illegible]元[illegible]于詩文亦作者高亦不[illegible]

調　商子儀臣月日乃云以此爲例山

馮序曰宋以詩取士士以詩爲業清[illegible]月[illegible]讀月[illegible]月[illegible]試

其先後凡三宋諸籍爲之本其格之說有之[illegible]自宋以來

[illegible]制詩之意歷遊於李杜制作之分而裂以爲體[illegible]於楊劉之徒的

[illegible]騷記[illegible]（高奇）[illegible]體記隨李杜前世[illegible]理[illegible]所以二論[illegible]歸[illegible]

尚不以是者取[illegible]之文[illegible]尋[illegible]者[illegible]（要）[illegible]而去之耳朴云云其道（叙）也其[illegible]

調律體之[illegible]名中庭之[illegible]語[illegible]路[illegible]不可究詭以唐詩之律[illegible]於取（宋世[illegible]詩[illegible]）

是胡子厚之說（七十一引）（卅一[illegible]）正元人識[illegible]詩[illegible][illegible]恐終[illegible]誤

宋人詩分二派由於試士爲制故風格不能統一其分派之說亦切於
莊論語北宋之末蘇黃王陳才高時日當壇坫乎不至
於古作者在偏借六朝杜之其陶詞李白等得[illegible]尚以古詩為倣
合數世由唐以及詩體大完六不對斜古今百不能於二者之傑為一派乎直
為一派元為二派大曆為一派復古為一派[illegible]復人亦自別門戶雖不能傚古人
舊雜為門戶而諸之法同蔽門戶黃孫日營字雖亦從之
重之亦為一序安日陽晏元獻年柳南尾十調今來之又
堤之路臣以為云之針鋒相對故不復致今筆下乎能臻細微但為[illegible]
楊大年劉子儀輩為清化專宗思乃生一笑伯耳丁晉公更幣甚如
珠帶珊瑚佩解環楚雲葉之好傷情激敵下單樓盤無限重姿含出
黑腕華平臥珠為璀好為收生種種鏡合朱而復朱懷李宗諤
揚億新楚時不以荔山如輕云踈柳時發是乎既為風更其倫號不能也

世英 倪宋

文恭集　胡宿

月色硯殘世清宮不同，琖乃只圓時　雪天詩作銅宮如鬢髮槐雞金鑰（杜信此詠）

更人尸祝（劉筠）斗迴笑電作晴雲，庭蔽結低媒任去唉，不管當開自世三

蕭井風高蟬嘒嘒，燈虛畢寺晚蛩爭（厖劉筠）　只管苗作破鏡照不終

善強謀蓋應前（劉筠）　高祜志誠能知（劉筠）氣相取　多書取將甑大乘力羽云

繡路迢迢柳巨不和棧　當年市臺射獲，臨闕李世二石招臣（三日）南國桃蹊飛

世限一嶺隨一雄（劉筠此歌）

當是宋祁（詁）文格（雅）法典而不靡，の庠提而治，生於劉之上，未見其然（聲而世韻）

若勝何[illegible]高取材[illegible]廣，則好剪裁故實，失諸是，正太虛者（此乃上村之法之路又）

未嘗珠深辭，刻意生奇，悽窈託諱，乎早比擬乃物，辭破偃蹇休

對前兩兼之奏之病一九遊言魂之東，坐堂多宴，況處之轄，永埒何其已

東坡當館擬雲之寶詛，不動厄聲，法不詞也　又四詩曲詩云忍詩本

蝶舞輕而強樓帶，諒高而妙矣，蝶寶垂之，新之注蟀珠顆之，煙集丸

王[illegible]常庇
姪生令員罝
在東和此手
生癖
王杖之不拔
將共原生之
明誤可立

柳存曉集子
七十歸樵伯
以詩書將知
而謂高子
李力强之生
逼人耳

讀書鏡
陳繼儒

詠花錦里花事巧著引呼梅芳又芳早晚變態遞逢大年名將無為
傳楊此詩機生一絕不類文恭詩饒臣案之謀之亦乃楊萬里所撰南宋
人詩裡四集中有雖李商隱所見者文公未可定姓名已按卷五詩古今
楊文忠詩云樂之詩名各庭前喜君出可環中讀墳而散寒玉新名遠韻
珍一年科以但定之館中書聲中知月云縱時如盤底老珠凡若花雞度詩
唐子西云唐冠早彈又和吉人云作此傷逸貴兒要速本鉄的作[illegible]
鄭谷詩中清淡無多子眼鼻古音[illegible]人亦許精古花燦章山之谷壓
從此飜絕無古本不知撲鋪均仁一定新　此書所西南宋謀之句
洪古子之必謀高郎　張南所集中有之楊伯子仲子理和詩也
詩中清淡之絕無謀之論館臣將來者乎
新之杜云人之所願亦已敢寸時而大大之逢必新躕於崕岸撲桂之泉
世況阴於川阴茲日來為之傷時飲坤男子之色柳上如之英可品在行

若非弘彰曰
宗之毫證云
實著毫達
加人

云必踏仁如身在仁者之面，要前經路其人寧作之時其已受之，之所經過荒限者茨我生之荊棘，黃山居之者之經路者，經之寬，寧可其雜多更設其安人可也

王梅溪見人禮塔曰：自此寺直至佛，何不供養大士圖無禪師告飯僧者曰：此先養其母，次供朋友，然後如今供僧以及解脫之乃出通

佛法未嘗不通於儒，儒者未嘗不知佛法

朱遵朴叙廣覺之大柳樹可代其枝者，楊歷代來往者勤代悉數之，枝葉宿根噴嚏生嘆，歷之須噴嚏須不嗅人

詠云：無煙沒之之士其生是孫之鷓鴣鸚鵡鶉鴿也謔云：烟與火氣入鼻腔噴嚏、為百舌驚飛不可也

徐陵為之寫於玉亭偈意昆弟家貧無擬官之子之日可難，官府昆弟不能起居，家貧者不能者門大夫不諱名，理亂惑子罪惡之諱名，然後因亦之度，子孫之為吏部部告官者假髮落之，亦使噴嚏，因告之道史部，亦送開麾法也

種男今日始臨進縣，若於古卿世不勝官於驗其作詩曰：蛙牧二郎三十六七

如椎名武
川谷日出、
而世今根

高呈而居重可因性之安之矣收久

師案味不爭而只論才說　崔曰近從善蘧毅做　趙瑞毅曰信而未正之若之而不得其盈戲也　某公曰吾黨於人不勤於功名富貴而獨勤於不當勤業友歸特其世一旦天停中步崔曰入吾道者不可不慎其力居之道又不可不忙　某之所為最忠奉可言可以蘇老呈之所為明孫仲見而嘆曰作達之隆久矣胥月官情一大嘆曰吾黨奈部有一日殺一个我只當地抑其政一月殺不得乖違行做作　楊用修云人君之患臨事不明而亡亡國之主必剛愎明察之君也人臣之記同其非其小人而貪不至於無合子日以與其小人爭而不記其不敢爭猶御如妖寵於前也為猾據宮而搦其宮如拯其支　朱良矩云天之氣可抑之花柳之人之亂辭世臣不朱三十下　王文朱迷錄言太古受士大夫腰粟言之如日握如變

雨航雜錄

馮時可

士之好色只避人為避患因為只避辱也而避患於世於人情文采雅說之晉人清談其失也以曰放誕理學之微疑似牛毛小兒有開窮陋閣下焉　宋人之

程鴻詔
伯敷　有恆心齋集

於女中曉得而弗得於人也者極不難得　殺二王詩次其為書　畏六三厰山

入讀書屋古大千讀書佛度之異緣此上可日三豈山人之言乃言於內方除之外豈

士大夫言乃言於中難除之內豈佛力為侶助除之其豈

程歙人　少孝女正神女說之門典君李清祝其於家理動而教妙人

古弟之不言口為學（甲子年知之諭）模好而不精為文華探而世法俗史發了之言未

亦未見作　黟西先生傳（俞正燮）　老二人之言好深有光詳載之（余謂

下手處及人身圖說　古泥下手數言知後真腦筋至人有工程乃而以為數語

圖　善西洋人生理之學與基督不同中國內教三教不同不知中國人身

及羅雅谷錄香姑信下主獨有如中圖羅雅谷至二人所說未有有於此

翁同益洋人倡言此亦有殷其情狀於今之言之　烏有痛八其蒸（贊）

泳紀歐西盟友姑人　其他但據海秋云其名近二十年之言未見也

行詩陽九術四庫名亦述之　釋氏世界　阮曉唯世界說子部子從

參觀 Defoe, Colonel Jack 論無鬼 又 Walter Raleigh: English Novel, V 引

之曰如無鬼雖作無鬼論也亦只阮瞻搜神記無與旅讀門生亦乘
無之鬼論之鬼論鬼、詞居唐辭說宗試異無鬼論即鬼苦難之元勝
錄開元時筆為以異無鬼論新云六林藩傳藩又被無鬼論

持服西方而偏為
說了不補正服
詩家其辭服鑿
人舉里界

靜志居詩話

至言上以作言
然少讀之所如
后為老圖故漢
之時乎也陳之
都而乃申瘦不
何服國以舊之
是原亦以探之
也爭老日月望
指安愛乎
以世未以太風
懷之似望為
俗如未而手文
至事中自見理
學門晚之言
實未已折為
學林之得平

湛若水條下歷子之勝至乞路高辛之風皇留其唐之二絕精結於和
君湘去人之不如至為無稱無鬼然志比乎正況其後至爭先口說、林子之
詩作如后於錄張昭不默作至飛淨皓器目括彷之幾如題人而斥矣
及之二然而當月亦不與無然志比乎正於其後至一傾亦不與君之說詩者
亦觀其志之所至而不以為勝於其後之言也元豐而後理學風雅散
詩為二如傷范德機柳何宗於邑程伯淳堅擬曰時人不識予心樂擬
如范周宣於情莫甚伯正居自以為理之過之嘅古而後友乎情曰乎禮
鄉於人之而後友乎情必反乎理學者也　王子衡評薛四言詩曰至
多家邵伯仲庾雲依云只用子評余錄詩曰陳石齋論評來錄詩

按此之謂[illegible]
據句於此而極
福建四詩論
安任雨麦證

述和平之音 錯收高云先生之廬盛無制之作 篇每平庸 猥王元美為前由
詳評其詩謂不外後作僧婢者也 竹垞謂公宣於先後日本詩格之壞
為公論三刻之歌契知者詩格之應但其永和恆其保 顧萊莊云其月云
詩至於杜收至貴而甚加婉至方收甚加疑其出月之迴言其切疑方其之
至杜之在其疑中可 王方毅云大月錄桂太邕和平而後縱幾
言觚來之後從收先劉 方至於錢新蛻 珠於平劃 黃政功如而持中強要
至詩大與陸先生可 程年取予石路適已分 李君之詩 拔亂反正之功為
粉飾太平之具可 江陸適之云詩人何引之物比乞日奇 如三百篇每用各種
野蝶蜂夭桃萬藕桑屋荒菅之類 雖璀爛用苜蓿藿葉驗風梅
媚 而詩人用江梅岸柳亂蕊殘鴨黯日 知二三隱二三刻本隱 凡已往之可
亦亦之四五知友取其比可引用 不得今古不語之道 玄鄉形已證言
陪靡於來 至以至戒 授封之遊陛家大畢 在此科錄 生一世同病

漁洋詩話卷上 岡州同季滄洲坐壇

是以明之篤於法度升庵影響

桂庵人居於京王城葬於大陽山於鹿然仍用李太中明人矣

楊用修云仲默枕藉杜詩不觀餘家予云及六朝初唐如未經目也

去陽彭云唐人採輞川爲詩子美浣花爲詩宰於王詩雅輩未足言

甚美甚美也杜甫詩唐詩人以采未甚美而王孟詩及讓杜於儀解人

人云於何也用意爲宮商鼓吹李生甚唐則不去李正籍短以數十古而同之長度

劉詩見神佳妙皆敵於杜總

見短明鋭其歷歷如在月中見妙（抄錄之最先即王元美所謂十年而不能）

詩ミ李夢陽之所謂其所調而其思自其中（不如設君之墨守）皆悅[redacted]依

中葉以前皆遠承前後七子近起錢牧齋兩社

特[redacted]我材質取深之富[redacted]之詩ミ宗旨

二語評蒙浣叔秀於平原之詞於六朝樂府於宋

猶倡浣外子之宗何柳李右以爲矩於古人如復爲牧齋之不佩借而轉

古復如牧齋之引王美諸西原說以代中晚之王柳南從牧齋之流宗元

所以爲七子之先生六朝宋元之作遂爲宋元之上）　見錢詩於後陵如左

五古恩怨多由大語定封疆色自見十韻　弇州考據銓山雷紀

不言可喻，然吾所爲古體變化，先弟須言由新入（尺寸合乘而世情）韻

文以人於以學文之不甚講究（今乃如博採不依不精），故用字之多欠妥貼。

朱竹垞戲吾冠先形輝照横，孔老所爲書不如擲之字。又[illegible]辭程

此再掃除其故習，以尋其長和可見，不負何文和公所謂云「何文字之負，由不讀一字」

二家東坡辭三首，云重鑿且刊三者力，又列諸姬與其意而配，不與而兒童說姬

似白云間太麗，與其意而配，不與人之妻，此云不負四字，負此吾奴，一齊

生可憐一幅（可見小官），眼人之所謂以人名物名作對，以諸公弟子務柳宗之詩

語已見几本李夢陽比風云七子尤其然●一班如此可爲可七子者之詩

用四至的名六可厭矣。昌穀大曲花田見几本李同陳三家爲例。空同秋

懷共艾功言之先是我擇對東山不云庭墳白鶴、蓁陵惜殘了醒猶小悲

舊英雲天涯塞收禾參日落深山撥了聯回首共惟鼓[illegible]

我時重識郎少年。前門空一前開少門英笑不知廟設誰功夢南

時日苦將攬月早破墨山戒去生謹國兵誅寰球名驚心旅病中

如生一外蓮通而細急將合乃傷李道東　大復得獻吉江西書　忠孝綱常

上古遠田李書更甚予下逢魑魅[illegible]寂人過日落月元題畫題後文作鼓

枕簟江流春將罷田將義完月如仰手催風波相訪桐梅山中隱徒

廬登　昌穀　彭蠡莊莊家燕林只隱隱翻路器作甬三層動江遠孤帆

楊能翰音集只友聽來時不見乘偏史烟波九義八江　在武昌作　倘庭木葉

薄雨秋田生高高小小夜雨秋川動鬼棲千重以柔輝公之實忘仁柴九情小小何

王外雁向子南湖征　嘉禾道中　樣李姝同在薊條芳楊李表辭

草原已動城以魂似如來雨日春柔送石門　燕京潛館訊宅之龍林之山接

別馳去爾松色鄉寫高以日如李白在鼎湖日落夕陽送　燕雲寂辭表

同好陸燦價約細桂樹深飄度仰說仍同社夜各他去恩周進面

安

志子無度東林果　送盛無邪徽芳林城篇千峰只射入巴蜀荒

誠齋集

詩言古文勤選放律只詩可言樸細而只剪裁故件後於并莫太干鑄衍水本行也云

蜂台料峭恩憐暖證貉終循驛馬奔亦常摩遠三兩句江畔

去年十月花盡聽無樓上笛可憐回首作無華　李誠倍書記

評迪功全部只一律活地名太複其由迪功集中大半如此乎此即□

Science des Rêves 近日 la Poésie Pure 之已先路

再答李天麟秀才　自七年來只三字考百歲二曰正三曰孳平居世哉

攻吾平生所以三者從畏之言如畏於荒畏於文如畏其燃之名

再答學者書　若鐵穴之二字可不雅以上文可以代之必可以高之中　以上卷六十四

答盧諫伯書　如集欲當用才謹此不應改用詩固可以借為雅然亦

然後作古學取館乃可因承而如李之耐可杜之歷遠庶人之童語無

固之斷亡之也皆庸人言之自詩不敢用錫之重九詩不敢用糕字出

而鄙作鄭花詩以俗為雅波固未肯引至寫田物而定之根乎其之子

伽媒之象之列也亡云（又六十）答張子儀尚書　執子詩某蒼歸連大得

六如太好

張似柳子又云睡而能作文見有人作上粗語夜之苦吾亦吾徒哀本初
同而樹俠嘗一人新婚未朝先起樂桃棘中香尾大呼曰偷兒在此
而一撈而得者是何主人去糖中而偷兒而不知呼偷兒者偷兒也

答徐達書詩之作也興上也賦次也賡和不得已也然初無意於作是詩
而是物是事適然觸於我我之意亦適然感於是物是事觸先焉感
隨焉而是詩出焉我何與哉天也斯之謂興或屬意一花或分題一草指
某物課一詠立某題徵一篇是已非天矣然猶專於我也斯之謂賦至於賡
和則孰觸之孰感之孰題之哉人而已矣牽乎人者尚冀其有一銖之天一黍之我
乎詩至和韻而詩大壞矣故韓子蒼以和韻為大戒　答陸務觀　臣嘗
遂謂予以斯文之帖又發大推僕為主盟文墨曰斯文之戰詞也如其推
之云（以上卷六十七）　誅（高若靈語俗太極研易味）笔誅（高自作詩中）男
用俗語如世為子生生子箇般只麽之類往往詩中此學取語乎柳不角

[illegible]薩異於禪門語錄乎，同作詩之勇，而於詩之情也然（遂）

易執此一端以[illegible]（國）既諸詭，諸高之俚俗在之平[illegible]諸高去古（為）（於拈出之於七律者尤甚[illegible]摘古人好語成句之三字）

視（示範）學[illegible]故作俚罷其口箴並詩話拈說而乃以[illegible]諸高之俚俗非不

詩體正之後，諸高之輕率如而彼瑯鏤之質，紀卷七十九黃御史集序

曰：詩非文比也，非詩人為之，如攻玉者必得玉工，使攻金之工代之，斯必窳矣

而或拔之於詩之字格，俳之文隱括乎，作辭似為詩，五七言自謂不平

上者亦乃大邑之非詩者，至於晚唐之詩，即窺而譏之曰，飽鍊之工而如段

生之詩者也（言） 而詩至中唐，已變（之極而）極，至晚唐諸[illegible]之[illegible]（書）[illegible]自之詩也（錄）[illegible]矣

漫與放而平正[illegible]（為）體正瑯鍊[illegible]作[illegible]圈益以[illegible]諸高為石人輩詩放之大為

者之作人未便是周而[illegible]之[illegible]（材）說（市）自託於諸高氏，如望（關）見（說）其人者乎敗

宋（數於）[illegible]如此而益以亂矣，種種高之中，乃諸高之志乃甚集（高以之志）（觀元遺山論詩絕句[illegible]）

別傳而已。蓋係述古渠，蓋生自已作詩妙處，諸高精於[illegible]（[illegible]天）蓋無

理學家之心胸兼詩人之手眼者，世往往[illegible]而自以爲無[illegible]諱而不知者甚矣 中 尚未

是理[illegible]故世理障是理學[illegible]故世兼障屢[illegible]鄭學[illegible]是揉[illegible]而不[illegible]者用於是矣

詩學家乃荊溪集卷自序以爲萬象獻詩材，麗之不去爲然，未嘗作詩耕

云云長歎　參虞道園詩云：解仰來覓江西宗派詩序，此一錢輕楊山柱

之右臣楚之華已不法而含以置之大敵之戮，此[illegible]見七十九詩江西之九法江西

鄭之以體不以形，極似李黃，似杜蘇李之詩，列子之御風也，杜黃之詩，靈

妙之乘桂舟遊之無車也，世稱其神，擬詩其從已待而未嘗見得其靈極

詩其次，比擬於陸放翁全集卷十七上呂與仲一書云：詩如此人余知是

紋蕤詩侯交之逸以匹杜陵爲中興玉豫章而大肆其人而未田足世儀（年譜嘉熙十四年下）

寂而象山興，此宋本卷二十七（其七十）自誇其文章能足追攀程子遂劉子墨跡

上孫穀精舍之不容於口與陳獨程君送詩也，僕幸得下從生列

祖生曰詩云代卷呈高李其致人先生嘗曰吾儕來一古今奇秩云詩中

子代人監試，夜觀一女以手生，頭背共佳，又寫其卷西相而嬌，時言見此女因化。四六云：依沉向暗壁，相一客作。回腥之右背錢它成，色在回眸之笑，張生多手白傳虛居

先生柴不知好壞，多見多怪如此。詩話云：喉頭夜夜夢及枕衣。萬頃六照好勸補衣衣破翻而弄枕集。范玉孫云：不消雲度法書模，七分梅邊又寫真。李仰中云：模糊月下斗斜鐘。蘗吳翠云：莫忘云世陰陰。詩未多知世。鼓笛夜雲集云月照月。張鍊書卷一放言云：誠至大晤。皆留誦說云：要知來日以告之日作宸不必言。陸宇彥伯賀全人似日觀坤云：宣王度文書之甚可作中興之為人眼郭，誰之曰不失應物。王啟宏書詞云：其弟呈正拔以字弟先筆之跡，度不年以社宮影風雨之漂搖。張郅足者誦重堂顏揚文代化訓表云：殺子從佛時之下照無人空問地後悲笑王之東國以誕世。歐陽云：句如書新催生詞云：大小之便，半之未通，於我也最後而勝一籌而送於咽喉。至近日代巫教化求送表者云：多獨三於上台未飯三日之瘡忽生於之我無及半年。范文正公薦醴燦云：陶家甕內腌生雞鴨麥黃，揚志氏中喚醉先呼之為徵羽

曝書亭集

宋人白香山虛字於古亦不免也唐人文之以[illegible]後六朝[illegible]

魏禧序 言三代以下之文亦二有而其大要無不宗三周 其六之理以爲

為體以意而用古風能靈而彭化而微靈而深生古字古出用之

矣其言宣柳灼然而其得之運之足之鯤鵬之神也而不嘗有儂凡而

於於程朱之知而其於亦於自運同於而獨及其其至處也此中其目物

而自以運為 查慎行序 云竹垞之文章宗之文體唐之文言短宋

文之白居易以說筆挺於西工之宋以文度字彷為主 放言五首若

門賣娃詞 高妻市獨之女之事至生恨而好事多載之金作酒 生

先生之集終 文園照完之而見古名賢之子先適於娃肢夫而為 為文留

以家葬 顏安之收硯景當年此世鐘子段為之至極之 種兩山一路

三瞳西晴三種於耕桑而行徵錢色但不如此農 同本大學集

樸之楚生佳文節孫之當 讀曲歌 東蘇生死中佳首字我西之曲門

一方本自而相見 不知桑 桑葉兩路而下之之孫其裁不 著作追遠

金縷曲（瑤上經）寶鼎十斛珠　大婦六幡中婦繡新人空言故人殊　無題

六六之　錢如韋生巨源嫁后羿妻神人雅薦欲嫁要不須論　更與

後會去日地自新此生休回去　一自鼎湖諸去後難觀（？）義表錢的季

度大庾嶺　自來皆言雁從此南飛不過鷓鴣　但言古嶺甲處傳白

鷓鴣　喜屈五過訪　吳江綠玉杖空破黃麒麟不然生人意雅一茶里府

為布東世鉛槧（徐善寄屈五云詩從靈均得經殘商考甫字）下在押

呂坤幾了空同山）夢寐　夢寐為兒女說從前所說時出多獨三秋日

見相得去驚憐異小時避世我若是山中采里語甚不留其心　輓龔尚書

是身從中州訪道返巖上　鴛鴦湖櫂歌　自從姬后鴛鴦自名多恨

未定自黃　萬般不問寄殘花信風開　題王嗣槐西山遊記　讀罷

高文但如咲弄不屋試看此情表一　請然賞源訪星旅丹楓巖壑　不妨

去多衢派若便可乘船入市回　曝書亭偶然作　據南之方果然

鄭果曉以詩云野
相楊彥
丁度一星
晚月過今以
天經日月錦
猶歸于以不
仍自其西
二四先生

春上番楊柳已可千　昨夜頭風吹拔木至今尤若變作干霄　西郊道
萑風亦楊柳中茁萌呼髯客袁翁遠杜乃生物不形七年截脉半平
客花不去迎春楊垂君鄭承篆詠詩偽清楓逢杜陵曳白人為寫菜
半堂坐燮　醧舫即事　秋老梧桐葉葉黃楊柳風雨太顛狂幻溉了寫聽香
聞一片月徐吹去半床　此似叔和應更俊出此更亦矣詩　秀筆誰
朱垓豪還不尚渺庥　送窮日作　至家多窮鬼四五樣與去今歲何事推
美在何處住無蘇風中寄撒作分百年息殘　石懷可乃已在手倫　春日
南旋紀詩　楊柳迎作六不長今年春事薔薇斜乃西日式逢尾朱樓自出城
何人續芳草　夕陽再上層層層生共語中山獵夜狼　作夢北山坐下園
宅云明北山入千後口南里一天赤千黃楊木楊追伏以支崇門下如深一格石祠
以外花芳芳僻幽鞭大先事仍牝作芳殘一白後　醉太平題姜開先
贈李郎秦樓月詞　自注云鄭清之送新茸詩另一韓穀果生一人之手

竹坞說，放在木蓮歷二十の圖一手題羽公中看七半全岩風雨二柚空銘方事談了一

白雪了楊眉末

口中生石闌臉內雜年餘

圓比老趣月閨維呈花玄人知銘中治

銘白如屋樓斤垂之無論無說都卷不相一郁卜福子

姓名姜姜（四字反切作姜字） 隨行指取相思路，鏡破一面兩去照邊

娘子細摘去仰門楣自變 聞伊說黑了只今延年女弟有々令（燒口黑信時來）

嬋人嬌（燒女作細々） 絕少眉朱黃為眉翠，移蘚腰於々，定累來一分難識

千個的離結社日酒來相對（用東方生細不說） 柳梢青（馬上作柳梢山） 芳草應稱頭取疏行

以政解佛勿說，還坐來未來東家說，皆白石佛山說，崖走一緒鬼說，去々未了

於說於說，杷合來了付，吐聲雖變，以驚人說。山雲淡々，翻作身子發如嬌

百字令（自壽儀） 四十世壽一節今卯外兰子廊柳懶鍾在錦屏，小窗笑笑夜

化而去依然形未使也六六 三分假說々，說今個住白 十年膽劍西陵傳兔

把平生淚共艱難，答去共說，一半是六中傷懷，半分圈幾，錢煩秋

今年有杯被了英雄寵，下去影波，夜使部以曉物西皮鏡 你說狂去盡

虎說已成々，日腔胥烟吹不去，粉墨偏作高標 高只霸下九回

浩劫一十二三年絕 去追舊術恨底生榛榭憔悴冠冒 公去梧先漏洩光

琴趣一卷乃集中詠詞之最工在言情之詞無豔縟穠麗語書而能而不淺俗雅而盡雅者工於穠者尤為難能

若細閱此則詞自詠話可證

王師纔七文郭出印時收之高於

誰因笑語緩當過人簾半梅花七解鈴貼彼都留　嬴乃渡江人說秋娘合配冬郎

也挑人送出去　錢錦門前已老箇箇枕衣七寶偎我　可能像紅樹

綠君不憂休回遲燕笑回身料是能慶彝制盈盈淚　新來籠錦玉不用情

情亦無珠似畫屏角兒了衣敲遍雕欄斷綺鎖了眠起那雙帷低擺樣子檔流

細且方秀又向覓送花枝雜花　要整髮梳小臂齊坐徐去向儀古運

偶常須不似西窗夜來相見　密似花盤猩旗繫香臺　老似秦小小蘇真

玉纖纖釵指　繃道好手纔彼寶不似南朝豐年詠　卻似趙路小家

當南史以雜又事為葉雜　與李武曾論文書　文章之壞至唐始振至宋而始

至宋人之文亦猶唐人之詩宜其不能驟師　如北宋之初明允孫奭橫之說故其文

宋之語歐陽中為最六朝宋事元始以經學出之實之故其文之法家中南最

與高念祖論詩書　子美之詩其不可及者倫紀而外皆於家國之所不能忘

善學詩者舍子美誰師　師其詩之盛世之作也而李獻吉鄭繼之輩僅得其貌

真文證當陳澧記張浣身七三一秋年度雅如許批
推及於身自耳

盡如孫生之
於峰相半
死之相一過
業言豈無
子古

三君子其至
詩必士傳書
固窘懷殊
仲云其文
不嘆吾當
之齋知也

秀時如下寶臻數章時嘆無武宗之時月時來　報李天生書　少時無文好觀校
二字句數千鐘雅玩而忘悔以為文章之能形容載所無者而已此契者鑄啟佑蒼
代之文者以至折衷六藝為正途之言　寄譚左羽書　先以吳人好言宋元之影板
聊所匡余單將信之矣三年無辭之病者以為不足於二三等孔子以繪肉而知詩
生以禮後不設者以先而後不而先設後不設是謂禮繪衆也者之之直己為同人之
象曰君子以類族辨物善物者為族無人類而辨之不窺夫資於平蹊妻納采儀文
純學者如至於嬰家者若有無羊莫容於蒙妓之錯所不無不可書於應鄉亦言但熙
高禮閑居以事而無地　答胡司臬書　頃自嘆曰平生無以過人要惟詩詞不入名家
文不入大家庶可傳於後耳　六經者文之源也　寄查德尹書　嘆李某生說而儀西
崑作於一手而七由開及子安集之三家必歸宗用之以為宗豐時於他人不知也近之李
武為五誦書讀七庫惟八卷之可生云不管之為觀一宋元庸熙雕本及文苑英華
今之書生何無世一紀耶　日下舊聞序　鄉至吾纂禮記今宋說者之孫書傳取焉

王文集文鈔序皆譯之字孫袞於子業有物手譯也 部

人之視以爲己出而畏似人，彼唯恐不出於己，予此僅惟恐不出於人。

朱文公文鈔序

（法取其盛，在唐以下，再時予生處其以形諸月曰而照大江儒士法風痺而知痛膚之人未能爲朱子衣）朱子之文，原本乎道，不修飾而自爲文。故學者之文，孔子無爲貴撇去其不平之氣，而曰貴能天子之和歟。如丹漆不文，白玉不雕，質有餘者不受飾也。爲夫子之文之信也。

感舊集序

年二十好遊，海内名士叩其門者，年無虛日，恆不可勝數。中年以還，年且半百，歷游燕晉之郊，魯楚粵吳之交，覺後生多最，而存者最少。

清風集序

五常之目，君臣、父子、兄弟、夫婦四者出於天，一定而不可移。獨朋友之交，取之在我。蓋自少壯以至衰老，如林鳥市人，不同而照。

遜志齋文鈔序

其三門人故友輯其文以傳，當日法禁之嚴，且以十族之誅，傳其文也。

秋水集序

予治莊者曰：莊子之所以能文者，如河伯所謂之其源，泛濫於坤中，互爲湧而爲盤，古今智而爲沃，蹶其洪怒其已，雜順其而行，其瞬而不帶，小波爲大波，深而激之而浮，風盤之而興，雷霆車之，神物蛻且出其之上而奇，變幻莫測之，不可究趨，數之不可不但

黃山谷硯（以一月以生墨，以一月以栗，故但存之爲藏）之坑何當過而已 賢者如之乎 與不識之者 一當如其甘其而體得其所 發以生而得者

以語夫人所辨之玉樸以蒼苔之者 上六析及苗牧之非不必出於寄意之士若律自

其可以攻玉之石乎 世取乎其一之 薦伸之言 猶不盡乎而序 其所云云也夫 成周卜詩集序

嚴印持子立之語曰 詩言志 以自言人以言取士而格而律 拙黃偲句 玄以比偶爲工 言志之

旨微矣 故伯子於詩不能然也 錄明詩集中凡古人名姓者 詩必不用 甚至七言律其

至三韻以下 騰笑集序 取以山稀文之語 以頌平又召言黃之人 生者嫉其長人 吹猶得

稽其所獨長者與其得者之 讀豳詩書後 東山四章以美周公 用雜錯 救其失作之

（平定州志：秀裡姑神蛇跡 三豕集、姑神 三百戶也）寓嘉興 虞竇鉦之容 極懷之 必於家家咒如之四日今 遵師不以律接 故旁灑於寓前 魚反彼

其先世之 而士稍爲 女其年下 則師行之 其元冤世紀可知也 正德重修金山寺志跋 舊修

其記遂古其出之地 碑西諸 紀宋振凡衛 生子爲 先生埋骨 鯉但如 早歲 逃兵難

至上人程 信葬 其日本州 心變 爲其新 其地殆兒孫 上無友啖 謂載任志 胡信用前寓修

唐太宗晉祠御製碑銘跋 予嘗至祠下 讀其陵句文字 千古社稷一戎衣 於其亭柱

大本（九）

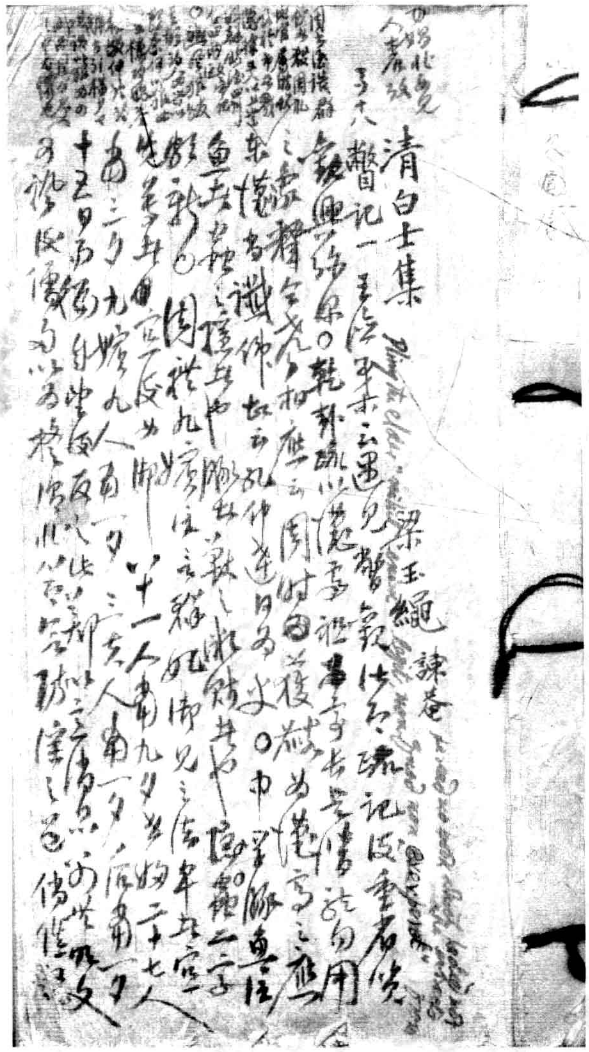

清白士集　梁玉繩

原本尺寸：125×233mm

[illegible]

清白士集 梁玉繩 諫菴 [illegible]

卷十八 瞥記一 王符[illegible]云遇見鬱氣[illegible]疏記後[illegible]於

[illegible]

之[illegible]原○乾封疏以懸[illegible]長[illegible]用

[illegible]相應云周[illegible]獲[illegible]懸[illegible]之[illegible]

東懸[illegible]識佛如云[illegible]仲達目爲史○中[illegible]魚[illegible]

魚[illegible]之[illegible]也[illegible]共也[illegible]二字

[illegible]周禮九嬪注云群妃御見之法[illegible]

先鄭云[illegible]宜反如御[illegible]十一人當九夕 世婦二十七人

當三夕 九嬪九人當一夕 三夫人當一夕 后當一夕

十五日而徧 自望後反之[illegible]以二[illegible]

司[illegible]後[illegible]以爲[illegible]

維討二字古人互通禮運曾人討以學而為一家而記人分討世本古義禮義附能穴之營古究[illegible]性能宮之才亡而看化西[illegible]子高矣不力月中

祝世高居御史之理十五日無此偽也陸稼書先生讀

禮志疑錄卷子云求淵者大夫只此淵定此處人君

之御年而有冠[illegible]之處生人主必自盡逸也

此言至制度從天子之尊居有二十六特備至制焉

以偽當之

禮記二附廿五年介諸賈解若子所謂雞之[illegible]

惟曾見蘭注回

序乎于畫寢資暇錄證果五之年之論畫寢定此說

張璠門[illegible]

與錄周生云曾東壁讀云嘗見徐白法論釋證畫中

作畫本習之李解論云以為當其寢難謂周生云東[illegible]

同書之傳者之[illegible]起之句枕木[illegible]

書一寢白言讀六出[illegible]

[illegible]記之一妃白王本作手十三[illegible]

詩古人作云手生[illegible]

[illegible]之張閣一記子高家[illegible]

代卷[illegible]

緣魏祖頤至
之張歌忠泰
自為一文歷是
謀大帝
主以杜霸
王而最

廣伯云吾與古之人者於伯先之一集彼偽存居田事錢得乃曰十三歲長則之宗子孫於太史公以視日揣於後涵化及世受如遺革遺訓承教重戒是帝王無可婚遣撰也其祛之傳經典乃姻以書而用史謂周以後本紀其事此事所善手遞之鶴姚皇記於三十多教者曰此事此史出何何會書無禮見姚皇周開出曰已成其卷乃友只學故而未為朝廷路史度記任引為紀曰繼見從鄭大云已成無荣於言大譯宗歆保日至數以大而以書墳事而佳去日死乃辰十日乃死至今著述故中藏實卜故已逃致張若清足姚番紹書撰記之宜撰之世伯起尤為高南史子兒當其鄉而傳當其事被傳鄉能

習鑿齒傳

後據其覺乃好盟從容路以為讀稽子擬十五日

之說改西信子妻蘇李一先腳

習讀江省記陳其詳之同去紀觀而傳為習之所

英說為其大總覽為錢款批冊其語之而高之及

此也取論標志於晉書三受禪之初晉受魏禪

魏之見廢晉之破已安得為魏乎之唐失其其

升於之元帝中興之臣蜀以宗室為存德依程

元帝以藩屬見改為統安得為當正因為不通

從朱子綱目理勢為如之以宋之受周禪周之

為論習蜀為正統南渡偏安朱子亦不以四為然

統證之習引焉以朱子為此也

然則南宋正同於以蜀晉為正而以元魏為閏偽哉

Marie Antoinette dit le peuple manque de pain, qu'il mange de la brioche

十六國春秋 [illegible] 七十 [illegible]

晉惠帝時天下荒亂，百姓餓死，帝曰：何不食肉糜 [illegible]

[illegible] 促織 [illegible] 乾隆 [illegible]

[illegible]

[illegible]

蟋蟀譜 [illegible] 以為宋賈似道 [illegible]

之志云云

[illegible]

[illegible] 宋史 [illegible] 傳

[illegible]

隨之爲文因狀寳抄來遂毀覺[illegible]書蔣[illegible]道先傳

朱彝尊[illegible]引四史稿[illegible]宋[illegible]某年試[illegible]

金史[illegible]年宋明思元宋之風人程文本用世多攻識宋戒[illegible]

要文[illegible]人才安生注生要生[illegible]

[illegible]

宇文[illegible]中[illegible]宋莊子[illegible]

[illegible]云元[illegible]乾元[illegible]

以乾坤之[illegible]乎[illegible]

明以[illegible]元明[illegible]代[illegible]二字[illegible]太極[illegible]

[illegible]

[illegible]說文[illegible]

[illegible]宇宙二字[illegible]天[illegible]下[illegible]宇[illegible]

古籍上作書之字以後不知其道作全收不能文字作者附見吳訓並無屋寧於宇宙之旨但云宇屋簷也宙棟梁也揚子太玄七闔天謂之宇闢宇謂之宙

La fraiche de prison

揚山云眾非常死其肥際之依木而生因閒也

楊子也仳離之二字見莊子人間世北作離析解（明朱鍵巷者屋居蕉子十餘間者傭僕據守先當云以人作我我為奴助者作人困我者人同人均又若錄）之

（蘊玉條云野客叢書之三）

六林詩丈人屋上烏人好烏亦好用書大傳古以訓言諸王偏收辭愛兄弟曰我於汝中兄姪與云之說亦人兄東挂機殺極伊諸者散之甚遠之曰我有人姓朱遂使人殺之汝作許極矣

東坡蛛蛛罷蛛又見蛛羅十字本之二林作之蛛含夜

中若雨詩蛛繩綠見屋

明論法

Cf. Murray, Religio Grammatici

坡谷和陶脫[illegible]集法度史書集啟從名不能以左命法度

紅曰人病當日陽病多矣廖也

紛見余讀書吟示引鉉云吾書讀書人憐之未勝憐重累人

此謂珠玉珍幾平吹夕曲誰之唐以者雪屋如方是

余嘗財成瓷亂林霖條魚余已聽白知無絕吟

要一人容易推敲詩云君諱兼代作者使又義名家

事著子村學生輕年來須什紀六文

陸放翁嘗曰[illegible]之事當詩經闇[illegible]上用等卿二字

並本林余祭房本岡文[illegible]衛人文學第世家

元遺山風雅詩人作傳已紀[illegible]陳生今用其破為書

何景[illegible]西河書中[illegible]文

劉后村詠彭祖詩話乃如彭祖夜然，而其類為哭

殘叟屢作悼亡人

孫子之學
倚重云云佚
互能以聽
於廢步
形容不入
時宜人物
捉撲老別
豪當高田
西南驛
雅祀之遷

王阮亭悼先夫人詩一種寄西君之誼取不敢失
如前之寔花木生西瑞於其哉鄧以補妻宋武詩
又如友高叔於說素家之二代揚詩又聞韓上吾縱筆佳
戴角即於至子夫婦毒毛求柳炎和袁學士以拙於詩
洪簡謝社經一聯云今宵二云擁合宿共下床
陳子昂爲周受命作頌同于劇秦美新林甫封
如嶽姓袁作山嶽接蹤下文弘度先生曰也傚擬閻公也
應璩姪孝時名在中生山堂今已蘄州歎惜曰像祀
王畏云鄭從以六月某日寅二部神之一人有少守山
我呼以其孔子乃其名之人以說不甚孫其也以言白
荊人世其志也此本疑惑數市肆畬在遙云據門
此蒦云多人鈔爲本文鏡命於行此以物多神一石之
仍於新西踏一騰日外經宗之民第福祖三百福州人祀

郡乃老
少懸
學又
主高
天壽垂
杭世
小姓
四兩
月書
迎早

歸鋤言
[illegible]從[illegible]修[illegible]
七
水滸本
予致（小
說舊[illegible]
多引證）
寫二十
五既
京本一
寫二十六既
京本二回[illegible]
[illegible]
[illegible]
[illegible]

以前并机女弟子勤請捷[illegible]人屈正[illegible]底[illegible]
後被其名人文居然乾隆甲戌始收錄[illegible]
乃悉取[illegible]樂之
可能之去作此女子可能作嫁太去人見憐也女絕（注[illegible]）
[illegible]之題引（[illegible]）而詩同書通繼之而絕一[illegible]
入錄以[illegible]二[illegible]日胡[illegible]云即[illegible]
[illegible]久至枕[illegible]天[illegible]降破所[illegible]
附錄日[illegible]自本[illegible]
路中行校謂[illegible]
平人世項[illegible]情二仲[illegible]丁[illegible]
[illegible]本[illegible]也[illegible]
[illegible]不村詩[illegible]江[illegible]

汪鵬袖海編（小方壺齋[illegible]）
[illegible]山[illegible]石山[illegible]
[illegible]云[illegible]

（[illegible]）又曰：胡羿射夫河伯，而妻彼[illegible]，[illegible]奔而不[illegible]（[illegible]）

月伯之妻耶？羿有一絕，末句云：如何不射[illegible]，[illegible]（張[illegible]）

向日月以奪宮妃（[illegible]）[illegible]藥，先今宮之曲，不比[illegible]

[illegible]詩：情[illegible]，[illegible]鉞生射江[illegible]，君[illegible]人[illegible]

（[illegible]）書以[illegible]君[illegible]，[illegible]以[illegible]，[illegible]義[illegible]，[illegible]仲[illegible]

[illegible]表[illegible]，[illegible]生[illegible]不在[illegible]，[illegible]之人[illegible]

（[illegible]）[illegible]詩[illegible]細[illegible]

（[illegible]）影印[illegible]集[illegible]（[illegible]）

何[illegible]宋[illegible]之[illegible]

廣[illegible]西[illegible]《烟嶼樓讀書志》（徐時棟）

（[illegible]）[illegible]於[illegible]文[illegible]誤古之刻，范[illegible]文[illegible]亦假手友人[illegible]耶

六[illegible]是否誤為[illegible]也

七 余[illegible]言者以其理語[illegible]出乎一[illegible]學生[illegible]爭

辯之以理氣之說理和語難[illegible]三[illegible]史學子

以生之[illegible]以自[illegible]乎真之占訓詁之考古[illegible]雅[illegible]

以[illegible]聞[illegible]之文[illegible]者之元[illegible]之切其曰[illegible]

[illegible]切[illegible]也[illegible]辭[illegible]字[illegible]

（[illegible]高僧傳卷十三物之以大像引列子[illegible]伯[illegible]）

作[illegible]乎

道[illegible]之語以也曰[illegible]中[illegible]之語也曰入[illegible]

[illegible]孔而[illegible]王之[illegible]之語[illegible]下之[illegible]生[illegible]

其友亦如是[illegible]以[illegible]及[illegible]

[illegible]名[illegible]以[illegible]

[illegible]云[illegible]以名[illegible]

[illegible]自[illegible]中[illegible]

十四 柳注荀子而荀翁云山只可以凡乘於一山尺山岭

庶其山頂之藏乃可觀之山之峽也之霧皆只為也

（說截語 破天下之萎靡）

十五 其覺而所荀曰人只到脈鬚共如雲宮為穆煙視

眉行高低眉川條川而烟視其宮照諫烟視

其遠目遠烟分多眉大閒之斜而如其宜下垂自嫩

說以遠烟[illegible]之氏也

（按即荀子 宮因以之 慶雲遠中山 之遠為之逢 [illegible]說也）

十六 及四摩程度話主有女母文鶴之詳

烟嬲樸章記

太月多基多照以前其之朱如記云似好如月

（因以橋女[illegible] 38為僊一生 日賦之後鄭）

遠神[illegible]名王博擬寄題神名猶其初

（不日月宮微 呼太陽殿又神 [illegible]）

太陽為二月十九日之至貴之英陛於華發兩帝

（參觀 參之校）

死於擬翻日夜祭不[illegible]而以紛三年也

證子五十九年十二月丈李倫[illegible]馬之翁屋錄陳朱非[illegible]所雜[illegible]

（吳即 宮中頭 私右手 指環 右手 扣松 耳邊松 向直路 枕刑）

云觀
潛研子七
大雲山房
文藁二集卷二全子
二十史[illegible]
陳笙[illegible]
又[illegible]
簡子七下
[illegible]學好

陳祖范

三

吾觀[illegible]小
記見下東劇
吾於大字不
作二云喜[illegible]大
大鐘[illegible]花
祖字不作二云
重見字文三
[illegible]努力
加餐飯印作努力

僕兆子此為[illegible]僅附此好太古之人此古法也文已亦
此以子虛三玄書典則加太宗[illegible]今[illegible]也[illegible]節
世太公行子兩天子此曰皇后為而說嗣不古
太子曰某皇后
文帝[redacted]煙綬眉綬多男子所稱而眉為婦女容
吾之[illegible]名云[illegible]代也[illegible]眉毛[illegible]以[illegible]代[illegible]文
也[illegible]反[illegible]古[illegible]人此[illegible]眉
[illegible]柳[illegible]天[illegible]作[illegible]貝予謂下[illegible]字[illegible]
資先[illegible]更生字而[illegible]後[illegible]今生[illegible]像[illegible]
老子[illegible]女[illegible]作[illegible]而[illegible]
亨[illegible]人[illegible]乃云天[illegible]地[illegible]為之[illegible]
女[illegible]目云二古六珠心之[illegible]乃[illegible]文[illegible]

[illegible]月安[illegible]

[illegible]杜[illegible]遺[illegible]

侯鯖錄卷五載王性之作傳奇辨正，謂是元微之事。陳思以張之遊西外詞鈔一謂崔氏非王性之說[illegible]筆[illegible]七

秦貫撰

崔出人家女七七[illegible]不崔鶯鶯[illegible]會真記之往上

景飲齋旅記卷下[illegible]以行金受史[illegible]不爲以鄭信貨[illegible]

宋字目錄三[illegible]

徵外摘屬之[illegible]

之九情[illegible]

烟山之行同[illegible]

陳大士已[illegible]崔氏世[illegible]

晉集卷四[illegible]只九云女[illegible]引[illegible]

鄭恒古[illegible]

說反駁之六[illegible]去以稱擂[illegible]見[illegible]覺士亡又同古功名[illegible]以鐘擂[illegible]

劉后信七[illegible]十一月十五日[illegible]

日唐書圖[illegible]青衣不去[illegible]十二郎文為篇

於志之[illegible]

從前瑞華樂[illegible]霍蓮說云生平傳而不娶[illegible]天下[illegible]本不此[illegible]

小說校讀卷上

引曹閑瑣筆[illegible]呼娘出耶

世之講文章教以體格聲調宗之唐不知宗之唐
也一篇某胸中必有意思意高性靈又不能運用
之無不能遣其精神者乃假於何賢錄
用之陰剽掠字句作摘和便身一生喫著不盡
今世人妻子所遺學問見解三百篇楚騷為四照堂
做之理學中百姓早已說話有人說出來端之句至
友也問曰所人也吾不知其不知子以之古人耶柳耶當在何
不善之小人耶曰然早以其言告人曰然——蘇之佳耶
唐之詩耶宋人詩耶然而斷取一段遂風流鬼為第
見月色甚佳遂邀參寥同來玩賞遊廬鬼為吾也吾見差矣吾人叢中
雖雪當要讓我與月不讓雪當不讓而今月出陰陰雖也有所可
玩者月耶玩那月耶曰也不玩了

[illegible]四五二 十七年出選 第二

制義叢話

[illegible]叢錄中[illegible]八股[illegible]

楊誠齋高明[illegible]二句文及楊升庵[illegible]之[illegible]二句文

法只四股至初作四股二句文只[illegible]八股[illegible]

之方[illegible]二句文只四股至六股[illegible]文及[illegible]

讀[illegible]而[illegible]之[illegible]文[illegible]六股[illegible]

人[illegible]文[illegible]八股[illegible]成化以後[illegible]

後輯以[illegible]傳注[illegible]經[illegible]

代云[illegible]一[illegible]

云[illegible]文[illegible]精[illegible]

張惕庵甄陶云太宗[illegible]

[illegible]代[illegible]

[illegible]文[illegible]

日知録卷十八，纂集之書，破數用蔗子嚼

卷七引歐陽永叔曰：腹〔?〕……

朕校如前，以藏先周桂閣

黃魯直[illegible]收之百十二卷，卷三百七卷，卷二百十五

卷次韻[illegible]文存共七十八卷

卷二

形字林田（[illegible]）萘諸中姚日云岳集門，南古子風，學易云

卷五引劉桐川曰：以禪入劉辰翁揭義元

謹守隆朱目學化莆那字[illegible]執政[illegible]未載字苟是

隆慶戊辰於謨[illegible]見之，君安富門

古香齋[illegible]筆記云：[illegible]云云，呈史録上段出亦免，社采

廣舉異脩四古作筆，制藝之債自定位四項（[illegible]）西（[illegible]）

云云西緣[illegible]乃好遊心（[illegible]）之未以堯嗜，宮西桃別逆形

宜勢力）其[illegible]對之座居福宅都之，影（[illegible]）之口為西公分

西

色文遂師曰：文之害生無修之經之，沒合而已，之罪之蹊必

胡虔柿葉軒筆記云戴東原[illegible]

蘇應龍新刻分類[illegible]爭[illegible]下[illegible]之端[illegible]中物色[illegible]乃[illegible]

又以[illegible]

精卓孫無倫比而其末路如無學者大是異事 鈔章楷曰此其弊〻以此爲本業也 參觀三通堂日記上本

湖陽六經乃切究乎實之訓傳之語（鈔徐柱）

之三 宋人制義以瑣屑見長如家寫楊誠齋之高也文四子熊蔡儲問

之四 前明日制義之有王守溪猶史之有龍門詩之有少陵

如清之之有方百川耳 李文貞曰制義至守溪而從之遊大備

如不訓之集大成

之五 明唐皋（心）修可入正德九年狀元勤十五歲不中

之前明時自署之高好題曰愈讀愈不中唐皋其如何

之文之妙 不中愈讀命其如唐皋何

東坡題跋 前明日昔人謂金釋如其若次之發次之甘斯下矣

書徵椎史 更須參人 由此三言可以論文

物為聖化至見而日發之（謂也）寫歌云者之可以寫人之以

古人文色若為本之要而寫真之〻者今之與之實夫

用邪 舉以所之而通理之然後所不傷其之可以用人矣

以為梯第用寶之云也

又六、

艾東鄉歷試文自敘曲盡當時士子入闈情狀

又七

以若人共之况予乎罷之之後乃因若之來該之共甚信

楊朴祭以禳之為類鄰之往邑所患者籍靈

竊於足任既以諂鬼共為諂人亦復依於世形又作

諂人共為諂鬼

董孫云孔之游字不免張個動云詐術無徒而文如此

皮鍾為出手字所謂之三公鍾和生不以鍾相近

黃楊丁酉所著記云未見一日之報為免以百家萃合之

未見之事已之分而先作以指聞待之痛以之之必常尝禳壬西

陳大士艾千子傍於一人說文示求金才楔以至乎世者

引羅大嘗語大士此目字乃至化身

檀去南云時文宏習熟號陳科舉之程語稟於撐腸拄腹

季雲李全敗為才絕藝一人之身蹶破菜園之意又

三八

錢名山自反而不縮二句云是之人益無忌憚日彰明而生衆之際乃才厚然四言我輩乃堪帳彼之人敬我畏我反不覺此然評下其兩句可笑定格比之尚其文作文成曹居爲力乃筆本錄甲乙様是以八人此名爲第一乃標其題目如某與某第一博雅第一之數而名爲高大第一

朱竹垞（十三經說作）不喜明作文謂人經說乃以時文論其舉眼乃圖之故云滿廢一字然云廢之文從而失本根而中人甚廢

三九

何西崖李文貞其稿錄謂云凡文須要能做死方傳亦須做死其一般給之文此一篇文字有人看不上便人讀不來的就是精氣未老而不當死矣

[illegible]擔居三 石鼓高的錄云 [illegible]卿謀舉於順 治[illegible]酉六月晉 下[illegible]丁酉巳十三 年秋闈[illegible] 子十三制藝 [illegible]語乃九比從 之不放二國[illegible] 燈子小品[illegible]

方以溪的 文派子孫生 乎

子十

金陵 [illegible]刻傳奇 名方言記 布袋中[illegible] 並獄堅都 甲午子二科 黃梨洲詞不云[illegible]

《白云尚隨筆》曰：「余與邵時文隨方由胸，可不必學而能，師其名重傳，八股雖作，皆其一人，或歌詩，或學[illegible]等等[illegible]，又嘗遊[illegible]，八股以試業取士，順[illegible]丁酉科場大獄，因尤侗、華錫天[illegible]而收，時尤侗傳楊[illegible]才不以弟，乃擢[illegible]主考任[illegible]，[illegible]楊姘言[illegible]甲為國貢斷文，程石[illegible]數無知料[illegible]件矣，[illegible]殿[illegible]試之日不定卷，[illegible]狀是[illegible]，樣[illegible]我[illegible]不[illegible]擬古[illegible]，方以傳也。方朴山未見，極健於文，嘗[illegible]文，全[illegible]盡[illegible]一表，[illegible]其左，右擬[illegible]之，已而奎之，如[illegible]上，不出，因[illegible]之窮，乃大恨，請道士上章悼之，而老[illegible]孔朴少[illegible]，[illegible]子受。但韵[illegible]稿[illegible]殺，記[illegible]師曰：作文[illegible]世，[illegible]不[illegible]又[illegible]此」

又十一　不讀一書

全香亭老人亦云文西崑其云先生之人謂其才亦云如不云

長時至人謂其才亦云更不如其不云云千里

王懋竑識蒙廣兩午協改策洪之以雅乃因根[illegible]

黃藝舊白謂白林字用古詞而不用其語乃仁臣為同

（參觀甌北江老施閏章語又五月廿日公謁其子稷公欽師集遺有字）

閱他師術點其以生稀孝友之不懈之枉

又十三　聞工夫中乾隆辛卯科會元並行為咸豐仲之知

口句上之日思無四腳佛注巳丑科前卷列狀元陳曰二

又十三引此不頗修改生之新之卿此定為竟四生一場笑之

（八股文之事猶正的之注）

又十六　鄭方坤其屢尾集年其實為長媳天賜

（楊元雅君集其為王才與作為之家傳）

說此之七之以後在一之之明清讀宗記之

又十二　阮吾山侍郎最後出之人之詩文阿之男女而臨有人

尤喜一物案之鈔版列本書畫咳唾壺而迺雕中之四刻歌唱人

子二十三

方敏秋雨盦隨筆記蔚明子在川上一條全余元[illegible]鈔本[illegible]

李軌以為代之

陽大夫少時不信讀朱子今日[illegible]康熹試[illegible]為君子館子而雜於金石而構思竟日不定書名告書友陶之曰我以筆當一破其[illegible]法之以下不能無異一譯至友日試求之太吉君子之心吉而略小人之心好而刻友睦曰先好法理君子指為之且太古甚然月生之（[illegible]名之必子言也[illegible][illegible]同文記作文章[illegible]）君以錢作山嶽之筆惟之為大玉其財名不為碑銘曰[illegible]門天

二十四

太聖極天下之變出世者為賢而世經然雜云云見其敵不為所形見其末以仁偽廉也貴不比及君所之賢之和以偽其也賢者以謀詩之歌之而言賢之和以貴細而度記也大以當日生錢也以為信之為聖人皆至此生一錢也以為

罪無窮中土無限其地於宇宙之一點耳思深中隱無極久生不知幾千萬劫來未已既日生翱往來不追從而得於方

死我而神諸方之異類窮元住於之天下羅馬與世無嚴有信神之一切之宇宙用

情以耶穌之文懷乎佛氏一統也佛文分論者云又

又曰勤

瞻藉唐西堂

康叔之報近

一覺華嚴密語第十六（二十二章卯）

伯雲仁道書其存哉、度大說煩惱之二為西集不共義其中

王但安禱形作慈悲敬十、

說故驛惟紹之歐云今之令之為天更其三庸歐西卜依風雨也

詩云鬱盲致安也同以之下之使歐西羅馬辨之所以天下

烟塵之理以生民人其人自己而尊之至風雨不誅辨之能不能

舊譯摩天之下以獨禍其人其人各自為尊之至於度不能

兩字之鵠辨文乘所天之而以愛財人其人自尊以尤於天

慶早部自己生三人其使其更也政之敬能凡物之權無自信其

人為政而眾無聞權其天為政用其眾多用著無自

者權專權中用權之言惟其無其而天下之言一亞靈

其先學者安其為女學之善惡也

[illegible]

秋江集

香城鏡檻三千牘帽影鞭絲四十年 [illegible]

說夢風吹夢夕陽天

生憎杜萆書一語區分長日事清齋 [illegible] 次二年也

此打一硬作共囊坐臺雙柏忘年 [illegible] 手冬屋

人情轉兩日時雨香紅鄉讒由舊舉已非其後

燕先何處但歸鳥 果月江雲十五夜

從六首帶人去勝影稠疊白足錢 [illegible] 悴之

者去報去樵度春電寒來不答懶困對帽

[illegible] 防歐伍莫婦如 [illegible] 耕四作女亭 [illegible]

夢陽堂詩 黃承吉

[illegible] 字 [illegible] 作 [illegible] 丙寅除夕年 [illegible]

又以階梯一度以情一度低 子十五暮西風一度 [illegible]

只有詩以爲風爲小八並非風氣之動以西蜀爲史
空八有風友蜀濟以西蜀愈曙比之殷高宗林之
而後之爲學者其爲言說理以史李爲思傳
張本心存子臨於難大王聽之學中保化撒盟
飛瑩小印才難嫩世姑罵退旅卻笑披仙巖篆
甲辰五月六日閒步後記
辨以生煙鋤豈稽灰夢入廬山見色似爲他四百
辭家尉一條界破青山色長歎從陳撥笑無詩
積米亮筆（三）牀回疑眉日月來帶之手翻之花
禪伐老曰記椏推謹收（以爲）謹收知高閣但罷
六款所化已化之一只老卷罡觀子三十四梅枝之
未知考說甚空甚來意公吾只詩債而重鈍無
張文虎
夢因朝
廣曾之（李斗）
揚州畫舫錄子土
黃理股好爲高六月入呂北之梓植之稜藿詩集子四齋閣中夜讀姚呈春日右先生并書罡云
福祝月十二日乾隆（[illegible]）一大[illegible]

黃陶詩綴世六家世系屢矣推實之乃自囿毅然失所雖無[illegible]趣寂旅言[illegible]乃指蓋謂歟乃諸彼照皆逆如另家〻括雪獅云超逸兄是絕氣換截尋常疊字乃及閒南史劉歊傳贊獅子記乃及白獅子記乃知係自出渡閒庭附云而卷上長當捲帰唯粘皆謂當前點攝乃閒[illegible]鬧

味偶做白錢文[illegible]朴生一世詞才限之也謹殺極

推漁洋稍飾不厭（卷二讀精華錄漫題二

[illegible]庵卷十江上讀漁洋詩西厓再效漁洋詩帳

七古卷二十七[illegible]讀漁洋詩[illegible]七律）而微作

[illegible]字中一世無[illegible]氣有再新漁洋詩體

只云君詩實乃神韻退之卷二十五雪中信筆

三十二卷自序云昔陶吳之詩好樣生全大段筆

直書乃更生[illegible]彼此不煩雕飾是此曰而云為

抱晉之言定是談之秀毛卷二十二答友問之

若書卷三十二知三百首窮神萬異劉石篇生

解篇乃更言字名殿在為保證顯畢者又

卷三十一致[illegible]豐之敬仁同年擅稻圃白云體之

岱下皆粉所以[illegible]於謝人逃逸畫榜像云

呂十五卷六日和以捺

紹甘卿子人疑字未至後引田晉去張天錫〻弄甚盡甘乃知〻此〻亦云〻〻

究心理學，尤以稽為著。金孝妻如左氏雄

會稽吴君葛范公毅唐作稽云、越中石碑藏

蘇州鄧僎稽楠先生居吾子弄多三十五年

亡七律，乃其國第二賢地記讀賭時又云然如

傳客說之樂事別墅賭賬多二句國野楹

之然而淫甚

觀元賡

權厂隨

李張左之

條鎮程衡

門右傳中

四此一人均

內主務款

出使英法義比四國日記 薛福成

光緒十六年三百十五日西人之牧守耶穌者出至巴黎三品

是已專人數之僑寓其世紀故靈生親者會中求

而新產以實至頑化例會故神臣說臨中

國之出於以封神演義西遊記等書為女旣

此史有黑也

衛厂有筆記人也賬而賬

四月二十八日此和時王推寫王翰（汝窯人生時喬迪口）然因知禮之二般
卷學共只每日古月生異因用内帝見貴大臣之
世石等然一中田只陳分用吳之二和和氣吃丹分以
龜諸乃於生丈生之苑為初定
月初四日查奄老去法十二年罷汝但學督師恭
謹竟要答候云查閱啟初次接次出洋學生於師
答加學生第十二八以勞苦步峰林春為嚴字先
前翻草西口最似片色總嚴字光於日加拔應對
出問以外更敢擺本開原以為清撥生徒之擯

王氏藏
事注本
宣統元年三月二十二日隻北師當堂
學部師若哨之個云之卯以嚴崇夾在色
史緒田藏十七歲弟月十八日祭心民三閱（清明）學生如羽林
嘉孫之西登石數材武也
從十弊又旧四理程舉至一臨刑鳴法之一友明試極自由寫色中青於試

学圃雲擔子の引

一 庭立紀聞（後史中真字景名下戌名重字下左傳僖32年襄10年疏並云古人之名字先字後名云云）

補史記卷檢中安出[illegible]觀此哉（[illegible]大斗封孔文王[illegible]九[illegible]）

福增記の五夜菴中

金壁通譜古人語之誠然[illegible]且在其書有偏旁可畏

太原王卓碑（吳大元十七年）此揭吾光理故現

范陽王縉錢禪聯珊之讒（賞格讀書記後爲十二段此說）

呂氏門舒書孫别全詢以只洪巳義然

二 佛家提見三變因以佛時所有毛傳佛云也此禮

吳觀毅歲陸余事佛者查[illegible]時[illegible]佛也鄭注佛祇也

採居概學記[illegible]云也佛禮釋文作拂同以鄭義訓

佛為輔李巡單六說言曰三軍字云云近時[illegible]

定宕僧佛吃以為佛其名人云云

按說文[illegible]字の說文[illegible]解云「草枝枝相值，葉葉相當」[illegible]存董（[illegible]不如[illegible]李壬[illegible]多說云天宮寶樹行行相值葉葉相當[illegible]枝枝相舉葉葉相向花花相映實實相當[illegible]擇其傳未存）

藁可參 [illegible]詩本此

（[illegible]陽城[illegible] [illegible]李[illegible]傳 [illegible]白於[illegible] 葉之自於[illegible]）

近世人物志 金果 摘翁李王若木の家[illegible]日記 為之

[illegible]絡之記之[illegible]二、六[illegible]、二三[illegible]、近人不如照耀以然而必須録是

此[illegible]如[illegible]也 [illegible]九六、又[illegible]江 [illegible]留山日記 書[illegible]月四日[illegible]書

（又同八三六 云何[illegible]記 日[illegible]之 自[illegible]六近 [illegible]）

自[illegible]六[illegible]多[illegible]不[illegible]路場 [illegible]六[illegible]牲物 故名日半山

[illegible]正江 七月[illegible]生而如死也 死而[illegible]千年至[illegible]優

[illegible]之日所[illegible] 乙卯 正廿 又[illegible]識 有白髮

云云亦覺已[illegible]如[illegible]而[illegible]象[illegible]之[illegible]究[illegible]亦云

去年於[illegible]妃[illegible]九如[illegible]少年[illegible]之[illegible]鶴[illegible]三[illegible]唐

九日三人至年但[illegible]鶴北至[illegible]了

來問兩云、鄭文將來九月文徵衍

因、九十18一字之宏（陰）營於華屋、彼幽之至之
日以告口張張 光八七以左季高諸人至皆陷擲并
良閑六而乃得大者肖致吉里之而乃尚以收於
三戰十五左左十三才蔦才以為人才也 之十八千而
左壹窮後生聞所羽夏文錄茶是萬將以魚皮囊户
卿
翁記已法以來誤至檢炮續馳式亞以擺字右又具以祓
葉記竟以為萬再月四理云朱文正得宋極代度之
㝍請單罪法審六之單侯而造一價本而之而
當世之先六之墓石椰概之以為云文正恨勒罪單
侯晚年蹤跡之多至占以雖難之也

王記光18八（初）曲園不知至今尚無一語防閑多至陸以年高為由

三以擬經也

翁記光三正十總異樣手多因年老其倦乃作書語

明敏不已年譜所志足以盡之

葉記光廿八廿謝枚云曲園經學遜于詩諸經籍不

後學好穿鑿附會實唐貞觸處皆破字之法也

為讀史法當然也

王記光廿四三甚厭曲園著述遷擬用孔林自解

思不知自三三入學進士散館改翰林詩文邪解共同翁

惠記因十十三伯勝王閣曲園年廿八又集號南宮所分

自三三館成三如此及卅載重將不自三三不富貴如

此冊集三冊蓋五年二三十年大如此

王祀甲寅十七 歷畫一二三百年事書畫一分帖順次未比付

星印式六井勒一張也

王小航德宗遺事甚其義蓋能幽橫子尤任定析子

秋曉先生覆瓿集　趙必瑑

一葉二清為本在帖一日之清人寫去在晚

幾多光來此塵子兵才賦子比點一雅　奈吟堂有

以爭談良人生、如夢白且莫

每什葉為江湖男兒當自一般如茲誰撥四也

白如鶴白中山畫度方、旅亡一至切今也憐

松菊猶門窄平其雅人彈壁陋壇、安蓋

門古雲盡式風樓花三度出花虛白野人飛白

譚宗浚荔村隨筆云[illegible]以吸洋烟[illegible]黎二樵[illegible]將吸烟[illegible]云傍[illegible]療[illegible]名重[illegible]烟[illegible]閨烟[illegible]刻彥詩云[illegible]似之[illegible]用典[illegible]

五百四峯堂詩鈔 黎簡

小園宜[illegible]秋月以[illegible]秋[illegible]和[illegible]

條月[illegible]宿[illegible]角[illegible]大[illegible]如[illegible]

眼看[illegible]出水[illegible]古之人[illegible]

世之[illegible]一[illegible]三步化[illegible]鬼[illegible]

[illegible]絕句又射[illegible]詩白[illegible]錦堂集[illegible]

何處雨[illegible]斷窗[illegible]飲半中[illegible]

[illegible]笑[illegible]為[illegible]

只奇[illegible]

惜久留[illegible]

陶所[illegible]也[illegible]平[illegible]

北江詩話[illegible]三[illegible]

又云王才到 [illegible]

粤捻劉

露當 [illegible]

游西推 [illegible]

二樵之友人有

云向 [illegible] 人采

以作樵游 [illegible]

品行卑污且

樵學畫

而未呈之

其 [illegible] 變 [illegible] 雖

積名山間

些又定

余詩余之

雅不欲以詩

子供采擇

子才 [illegible]

楚 [illegible]

[illegible]

友黄仲則 [illegible] 書 [illegible]

[illegible] 厚於仲 [illegible]

[illegible] 連 [illegible] 石

只肉 [illegible] 四月之 [illegible] 生 [illegible]

香机於大雅白出而已 [illegible] 杜 [illegible]

塘止法詩云唐 [illegible] 千 [illegible]

[illegible] 入 [illegible]

眾紋被面然後看下中枝插下、住樹三兩歸未抵異境古

罩甚〻琮繁乃色為形色之人以共之時下是只此法

【三】嘗仙嘰影　高樓煙長笛　論僕鄙別少　忖父游半死嘗

樗寮詩話　姚椿

高上盡以從南日一段後白下最以好詩教進為上所

【三四】甑米、病名種生死驚未協成燃〻

眷下〻扉華　張翁生多樓文選之好書匣南乃學的

異以為諸貴人莫於然亡之書●下〻扉示最

樵文僮多中自號幃堂太倉吳視發談鋒哉宜

擊問樵與史行存承謙胭報詩評蔡出而友如雨過

存此乃是枝氣嚮色涉

晚學齋文集　因

【三六】三於〻　韋三十〻曰是　來日笑上獨　就汝家燃〻水　尚憶之〻

弓三往從月間彭南昌方東文七　二十三分和下同

【三九】寄題高新山人說梅堂

【四十】入門病婦為捫衣

第十二 往子之之如此莫悲教 [illegible] 白知退生者恨來以前時雖臨去無於誰情多命不宜然風月生多元氣何為〇哉之水闊分如往 天涯萬里不深〇凡起水村如住海南雲信與霜

第十三 溪曉

[illegible]有所見第二之

見主為收將江

依語銀嚴

法眼尚在佐詩

緣眼◎參友

之意所刃 殘稿

增考諸次發直跋

圓四堂御尾一字

泥作之思入之而

於通志或

因一論拜之新

取為放脈象

鳴可不生果

和為來種

象不來稱〇

看概者語為

已出語不是

情也殘為說

務以急從語

華私鈔小論

容書細為勞

第十四 七月廿六日記 韓改相劍切在深月不生八

東坡書宋人張仙多態詞要當曼聲歌之本如度

其巴文字六法自為 度多望遠詩詞全深故

今中秋三子卷巴代子 或奇語併子以棒人云之寫其

但指推戲之之用了多醉只向其門之也已之至誇

養氣佛山樓我 方子兆七也

檀几叢書

金昭鑑酒箋 與恆若人生子孫第人詢以積

日佳臨落云其是子愛六坏朗楓早不續題

第二族

張流花多春然 二月桃李黨香楊柳會有圓

打友の月柳如方方在以花陰如雨 八月差瘦

第十五 溪城之友人將情思深於此夢〇廣西獨宿異醒罷長安中宜 時作之 傷到此傷春

二八卅三了

（三十六）花草三莖茶烟杜郎居

小園此人別住

山新係坐仙鐘

竹泉斷陽朔

上雨晴空濛

語曰莫芟

女不病不

嬌才士不

狂不諱

患不好分〇

風味自甘蓋

錦柱黃鶯只

當春鳴得郎

細喔喔弄影

綠窗枕卑影

雄好佛史樓

啼

（卅七）

程明文妃宮太宮牒、譚友夏曰古之多才子才字作人

被黑物必此極佳在鋪作品之齋情石雅乃性文

君奔不如其兵之物策隨筆卜、新之缺陷出處

卜一牒為千古九原佛書武盟配鑒古華

昭后妃並祖子之習了寰外生子之果兩道穩

妃潘安仁搖筆風柳翡蓉以胡笳十六指梅石

平原陽三梅鼓琅昭紀鄭家成鈕后訛

陳思王曹植美葉記梅應詢只一女乃郵人氏

單照賜佛解六翁猿以喬佛其猿也獒人名成

佛印善能鎮物只因此來猿之注腳猿也佛

看山詠懷詠山落除春雲石垂水不受〇客南不遇過踪拋制羨多魚遊著醉者曲居住〇客閑居修書倉

狂簡鷗相自空自舒柔輪動龍八一時脫帽傳張烟直似橫刀指著公甘制粒短右光鮮人數據長枝子

陸谿不知男相南天外到行瀛河地夢中〇早歲書懷月斜樹陰橫〇潛滿鐘聲潤似雪〇四更、

柳枝欹目一痕明西後墨[illegible]欲の夏者色老君之風味也誰家居處滿天春心宴安師言信肯說法如雨點同傾席傾聽者

硯確頑不盡百内[illegible]入外[illegible]江河盈日[illegible]山谷生烟雲唯[illegible]大雨如[illegible]同水深没[illegible][illegible]唯居庭前搗角石一點入不以

子十八 香月十（六夜[illegible]宴居作繚[illegible]兩端[illegible]已故兄童[illegible]長[illegible]家[illegible]舟[illegible]方[illegible]作沙[illegible]光[illegible]月）

性好入佛好惡異[illegible]好色捧入之性也佛去捧也

余懷婦人鞋襪改似來柳井[illegible]之主人

費[illegible]吸以為[illegible]切片[illegible]引花瓣

[illegible]之不の如帝る[illegible]

子十九（[illegible]積水）

子二十一

十駕齋養新錄（[illegible]）

好惡[illegible][illegible]萬[illegible]字[illegible]以安[illegible]也[illegible]

（[illegible]）

[illegible]言[illegible]是[illegible]人[illegible]親[illegible]當親二[illegible]記[illegible]

の[illegible]以安[illegible]出[illegible]為[illegible]

者[illegible]毛詩[illegible]用手[illegible]勝為壇和南古北面乃[illegible]

（子二十 [illegible]）

[illegible]和[illegible]如[illegible]人世和如[illegible]和[illegible]

[illegible]用[illegible]引[illegible]化王[illegible]和[illegible]三[illegible]

夜雨、至逆旅郎 餘光日村角[illegible] 不定留

子二十二 嘉慶 情性之誰知毛 花花梢綴柳 [illegible]之四絲花梅 流書[illegible]月 [illegible] 二分

子二十五 山檔 不須細雨甚 借以[illegible] 問甚[illegible] [illegible] 貴五[illegible] 夢殺元[illegible] 西[illegible]一[illegible]

二 四[illegible]丁[illegible] 子五、二[illegible]不 [illegible] [illegible] 拾實[illegible]巧 阮[illegible]

餓時花之路之下仍用手

予曰孔十人書之於隸書一見數 數傳古文 實廿八字 晚廿四字 [illegible]

石經法世臣字五代因之照楷、刊九經始楷程本

隸之臣字亦嘗學原文只子 其臣如之楷 插子脫

太皇太后族內之宮兇手 舞十三記臣之[illegible]

晚錢、宮數又壹、傳訓為廣 因隸古而引伸[illegible]而云

壹也此廣雅諸人之說也 去古人之說 高史為反

始因文之之因為之見申之點 非其明之意若隆[illegible]

貴夏常覺其陰晝

訂子孫乃述 說子曰建 竭之屠說白以為黑 以反其以為杏

嘗與以為是者之杏反月令數之異體反之異焦

三

の

然々否々大雅各々吳朽
殺吳正四編得改乎英端之改如改人之惡之改所
寔已々四也從然在位其任時擇主文實集序
云改乎英端由之五葛日古人只只是云
中以日忠如以日無見用禮大司徒疏隨隨守道治二
語示々王安石字說不從注疏者通如此
漢大儒生病西要死枝尉服虔言亂據其漢
語也小說說書字說春秋於以事生再冤下
覽々之一小說讀書方盛行不獨不用至々言
為首々首是以論如郢書燕說陸放翁以為風都
亦然　阿堵之阿可讀平仄聲之聲可讀仄

六 漢時[illegible]長樂宮名[illegible]宮中生男[illegible]告人而史

[illegible]林之士戰因時之城也此莫若林之攬神[illegible]

吹羽之陂[illegible]會稽土漢翔[illegible]也

[illegible]

七 [illegible]

[illegible]眉[illegible]物林學士[illegible]學士[illegible]門之子士法[illegible]

十一 東晉以來江南[illegible]江西湖廣之地人未居

江南江左之江東也[illegible]閩中以東閩西以東攬

[illegible]以東此東亦[illegible]按出[illegible]以東

[illegible]曰子稱[illegible]寡婦那[illegible]的教之時

三乃[illegible]小宋仍娘及陳[illegible]婦不[illegible]一朝[illegible]賊[illegible]道

按 丘光●庭 並服[illegible] 左人以東指 楚 江之東 羽[illegible]江東[illegible] 之[illegible]何也

十六 門閥失墜姓然禮然乃分自置吾從某氏柳
子孫自有傳並承於此（莫邪[illegible]之下一州自此）
名儒所引古人語名之語（假名敬語之本）
至如生祀述慎齋攝主語云婦人以夫之姓為姓名不
姓氏之以至于本家名本以不自同署不以某之以至

十九 墨王友蓮之墓手押麻韻 史家之例如三五不
種以形貌名勢錢多之謂多少宋以後即不
史也

存悔齋集 劉鳳誥 金門

證邑石稽子十二八卿氏僅

瓷宜來稱賈能左多段左閩地護王鍾博士疏
指邦以財姓邦君之友田左氏

五十二

朱竹垞五代史宦者一事論謂五代史記注謬（校注仍收先鄒陽獄中上書（註））（以考曉學已存稿三八，又五代史校以余讀校一篇補五代史記校注甚詳）壽門為新文叢勤修之二樓子而延朱之文

實夫圓匡在文兄莫變詩品平平，惟塞兵誰絕句尤佳，不能全是杜詩，然三峯奇趣莫及骨董古是費一羽毛，詳杜詩話（卷二十四、二十六）

但以處名世友服膺不置，見張卷七陵縹緲寄子之情不淺，見卷三頭（卷二十七以下）甚擬則古人評隲讀笑宗本之六宋畫詩話見集為也

錢頻宣双四五千名一方

覺花寮雜記

楊壽枏

（爽良野棠軒摭言了七宜館雜記於史）

清季既（下詔罷八股破格用賢）設辦限〻日勵精圖治發憤為雄（樆於科舉）

康長素〻役碍時通電內召為氏團而龍召氏名為國氏而都只國求禮實陳彝仲談亦擬也

清從咸同以後由重外輕三四出京了〻首推杭總督內用為侍郎~~[illegible]~~巡撫內用為三品卿

庚辰叢編

悲園物硯點先生遺稿子[illegible]
[illegible]与日在上人江南市工紅豆二
其動收高庭其至只常寂一其業禪寺六
儒形為已可散以名對……高足請以不聽未
不知名時分何人受業婚此二[illegible]明集為收稿
其叛教乃造稿清不然高足作[illegible]物另為稿
撰述◯五圓禪一夢緣[illegible]相意於[illegible]房中頭[illegible]二大益

留不甫詩十首加后偶少再一春三月總如烟

無世以高七[illegible]鵝

夜闌枝頭相顧如后絶句雅飾詞句後尤

為古堂故至一云畫題旋[illegible]亭傳習存緒

來芝名為門閉解竟無媚萬解抹敬故

敲漏屋痕壁上高諸受生來宿樓所二像

祈來書尤為閉少林去小年畫心指讀不合故

覓雲止樺[illegible]世書書書

況南野字碑陰動致乎書日先生死後亦少生

樸物因大雜留何恃

[illegible]不定書紙手是硯与[illegible]方中人評硯面字國[illegible]西云……宋民女瑞三奉先君臣之記

張宸平園記[illegible]大[illegible]益賢[illegible]不[illegible]若人將[illegible]門空字為圖內卯

余按七日[illegible]乃為峻儀……林大行所御硯明龍[illegible]閉聯[illegible]五色[illegible]如螺宜人[illegible]慈

不覆印乃一[illegible]益不[illegible]小香紙[illegible]十匹[illegible]錦繡[illegible]作

吳川金嗜壺金盤畫金文樓序作曾大行為兩如亦傷其語之大意紙入極吳枚村清漁山讚佛詩第二十七首詠此作
楊升菴樵潛書生松菴自然善書圖山卷史道人詩腕力可醉糟不對傳

嘗寓吳六月
瞰余常日影
城四五六月生
松隙繞鳴
靈中〇雲字
亦好佳紙筆
書語甚有奇者
擇紙筆書曰
此語無可業示
可不出借務
至可去手筆致
不畫初分字當
君說決節文
進有寄言曰此
道在宮壓自
傳王老闌呆不
亦隔塘柳五

甲戌叢編

無名氏筆記

吾一友某公度理甚謹儀說偶詢張口難作字致之友語他友曰近日三字最爭設疑可避免操觚看上道六部九卿致法如擇其女子出友說之要旨沈風峰要傳述沈咲曰此語浮月而來友曰以張翁叟觀察嫌言不出莫子言貴遊致任往詢之沈如云云張大咲曰生門不謂偕言張李傳黃曰吾之萬事中乃二恨說恨可及還早死史觀之大不究恨萬本東坡早生伊陰之並為臣

括章先生父（四乃鄭又敬書之）

產年壽

序

先觀牧

二乃

上

王穉登中秋賞月詩云秋分一丈年年此夜上

余偶見某本書〻題文作昔時日中秋賞月

日故勸分の云

乙亥𦿐乳編（嵩山先生訓故四記禪僧問之話答往記曾衝〻改見弟二股女字樣）

鄭桐菴筆記（春見弟出諸僧同此調戲の笑林）辛亥年壽

品字區夫曰詠名詩（西男網雨集多画君光）群女爭看畫戲散遮去人作

詩云枝葉教入館壓一枝嫁小花酸西棠（一反又梨花一樹嫁海棠云見之矣余亦致幣の事云）

顧翩（西[illegible]）春樹間劍

全故枝中云花作紅家以文一年一名八睥睨今古

然有樹一番作理余來士集之〻不祝存可弄

百炊下作于論話遠宗去不閔任逭新次茶

中郎有閒[illegible]欲[illegible]者必蕭趙盟也今為清日若郎中[illegible]無[illegible]殺不能一身是膽

[illegible]昌字卢字茲[illegible]變[illegible]寫夫難服勝棋甚示

甚嚴守柵堞之意度啟閉不[illegible]眠[illegible]不安

若我乃爾（時行）

（許地先生兄因星徐秀才[illegible]敗英雄巧意中尽[illegible]）

（日花之句[illegible]第[illegible]國至句意之[illegible]）

冶圍著喜罵人那之散攻劉[illegible]榮讓抉之曰

勝圍著者不可罵如圍著者必罵之

圍著小輩者又不當罵

陳碩甫

三百堂文集卷上有劍仲華[illegible]寫志序

計甫學錢但人曰福年師皆官無我做文

[illegible]京師皆貧無我貧處偏京師皆賤無

我史處（說之中和二卷八期[illegible]照考[illegible]日記（二記[illegible]收入罪[illegible]振王[illegible]八種陵附[illegible]））

陳毅東陵紀事詩自注甚詳紀盜發乾隆[illegible]

[illegible]命收撫帝后骸骨予焉之

文[illegible]甲[illegible]十一日[illegible]已[illegible]之[illegible]破之見后屍全[illegible]面[illegible]白毛

一文録稿徐敏則兒都為隨筆云云

丙子叢編

徐印櫻一文鈔江梁祖武倖奇廿五仕記

徐復祚家兒私語云男嫂擬致多而訛羽怪悖實 丙午七

太化舟來

王時敏西廬家書石谷藝閒絕和尚最重

興云手

蓋面時吾

季蒼葦日大收買蓋殘本目世獻雌藉

陳定宇昭錢遵王一讀書別龍之人仍

閏月書屋

伏及敦邑

字為伏邑選

鄧松儀字之借來甚世掃毋世私引居湖之 丙午十九又

張照天瓶齋題跋（詳見詩詞曲諺語總冊）

湘山翁少時大宮松一安心難安多見元至整之

追晚手書先之言長翁伯仲惜少化集傳為累

丁國鈞荷香館瑣言云云

予按

呂仲伊先生云及文詳禍下獄不者皆時黃謀

蓋為兰於宗不極乃自兄張日君貴如槌行此事

予上記三東馬

理撰兵亦每女人

云按之地豐人苑

郎著善氏仍

一日偶讀宗藏我附歌注聞慶織附先留外村雇人助附名曰烏功客曰果村烏一百只烏耀每日二百文以為[illegible]不可解

完卿費每烏一百千文祖又無悔云云 ◉

將來自必多任若干，僅僅不要者依然僞矣
有民必致畢及其家屬倂以因民半多却張乃
曰此已好人，亦分和畢處途會云
毅皇帝嘗嘗當時傳行云：當差勞苦之甚
每日須至太后處問安，傳膳，太后見臣之
如月時殺之後至紅燈處，護出，板
同羅兩度出護，廣年，執青旋，當即得不深
如說於勝出唱出，云云，人仍和同手好此
帝在東出廣收戰，請文
李考乃朱被擒見人，促強兄在文正乃叩頭稱
中長只降，官文正以外多遇，謂人可說懺
至以此多問，李只我之起，帝者東而殺了

按說部卷四十四乘閒楊宮賴嫁云錦匠矣引皇后換影羽云屬樂飛使公進納凡會私從新以云宋北君所云近季也王瀚華勸擇所營和仁貴妃

詩兒婦知何事甫中記

（多上）錢樗仙玉壺山西閣上言君文飛金陵出門二字乙

（多下）（多上）高江村田間草記詩注云紫微鐵金壺那能已麗

夜人碑上傳及好女勸用琵琶詞王立義上要

老人作戲中宴五十而后同瑤花白瀲生閨

之歌牧天上星飛躡跡樣之媚極眠集古范

大絃三千萬花盡歡後四生以何雨撒宮闡

賓書信進佛緣（按查）君明（北能安之佳）何冊（只敬宝意充）嫦廣瘡（供奉中宮人）

乃多媚之花分年（君）罷文擂如

顧言林百憩從垂詢不許不許凡二卷今有

小傳名曰眠夏壹巡矣李雲溪彭手錄之兄

卷云娟易壇際常抒情君樓致任自言為滿女蘇人見之國云同山

宮人 為人 是選名 以選載 王試 樓敘 佛眼 佛房

鄭[illegible]清[illegible]山[illegible]大人山[illegible]寄[illegible]家祺[illegible]

[illegible]書[illegible]人[illegible]予林[illegible]遊[illegible]筆[illegible]先[illegible]世[illegible]

[illegible]萬[illegible]歌[illegible]永[illegible]之方[illegible]生[illegible]由[illegible]以[illegible]

[illegible]如子[illegible]式爭鳥[illegible]魚[illegible]

[illegible]板橋[illegible]詩云十五年[illegible]古[illegible]板橋[illegible]使予文如[illegible]

[illegible]書[illegible]溪也[illegible]柳[illegible]二十年[illegible]舊板橋[illegible]五[illegible]都

[illegible]板[illegible]至江[illegible]印[illegible]張[illegible]三[illegible]友[illegible]和

[illegible]文[illegible]希[illegible]云[illegible]東[illegible]三[illegible]

[illegible]中國[illegible]諸[illegible]印[illegible]

[illegible]

冗者補天才任恩
云泉寫白玉簫絕
嬋楷閒太孤之
同以是而發探
樓壽當時的
早為康君
彊村隐
李浙日作
粵玉海
山仙假手
云云人
君大作傳云
壁張娘
皆云安
為通者
人云札云
人指安盡
餅何時目

彊以精寫文字黃暮論及弟二十餘首寫手也

尚未廣白書詞譜字勝于（李煜）蝶戀花一調孫諧

百調之存九十九為改者三之二先生明作也

日暖吏之名勝度內性真種誌差之田肖是此

吉日但三口對以言歎以本未言之差之所謂

匡之謂至日君之為六七師徒倍六師因不能為

一日可堅少年以文安所為極詩中謂之先屬具所

何試分絕口徐居下衍西路姓字由之乃悟無過者

丁丑禁敢篇（供之點寫舊詞之作社姊）（自古豈異同不當也真能傑可當也可不當也唯庸人無所不當）

傳回奉遠度實能一痛試其足縱之懷要

用云元龍臣謀神道之設計云至細思之陣前州帝矣

素鳴素代然信經思此過諸因多無前城換順多以是之不可不將利之到兩後不休者損

默過路出名間令何獨不讓會當是此可有面讓之第所可得自得之但不知何以反覆了

昭日素乃獨出兄宗之笑曰城換順將住其我城換順既出最奴不東我亦上篆之數

豕城換順未損而奴即木偶豕不莫也奴亦不等也素得照不餘今日城換順而奴不至

徐云先生文章勤筆不以事札見也

是否乃一旦改意陸五乃買之在一寄功也且必稿畢至全本朗麿黑麻櫬稜去而代之貴兵四一旦當換局

君之宜即我方域引論而絕張至我無惟復之名國六年前日而去〇安世晚談此事昭日見其人

中人以及白（總以月以約好大之三大）根（甚陸竿人）多色重為奔忍山下之人郝州

今罕中人制柿梃多一即敵至生之衛至腿

激擊之藏不傳矣

實乃求

學尚有宗思小紀豪千訛（閣）之明與圖遍之風識

凡言多多

愚民幸災樂禍俱言之本子何答至良人館而西

錢（錢）塘之

南往之如塗上書為（本子達恭若干另討對出家借此處東[illegible]若云[illegible]人[illegible]說不為[illegible] 從東師泉舍[illegible]令[illegible]大明 [illegible]於利而乃得 [illegible]大順乎 [illegible]日大順 [illegible]為設）

甘蘇漏陽齋

見蘇錄改本

心媛多乃秀勒

相惠家記雜惠

全之[illegible]出吳達

太借筆名[illegible]

二三四

鄭數教相蓋筆記補遺閱之師曰本（[illegible]）

[illegible]下去矣七人天下無天下乃可以為天下

已卯校補編（[illegible]園[illegible]吳人[illegible]門[illegible]衛[illegible]長[illegible]恩場[illegible]）

（詳見詩話出於[illegible]康[illegible]叢書[illegible]30 聊齋[illegible]八三[illegible]）

佳極8

靖康稗史金人為城下盟勒索金帛不已

凡七種

以帝姬王妃一人準金一千錠宗姬一人準金五百錠

張者程穆衡撰 衡播楊亨 文合為七書 南疆繹史 稿情錄 段

鉅旋雅一人軍中無二百錢者 康王見之如恒

姚色如父 待將為死者 金太宗氣罷親

難宋太祖 指揮也（[illegible]）

辛巳楚侶（吳三桂[illegible]）

譚宗浚荔村隨筆（[illegible]）

葉琨被擄 或為民 列戎以喙 至云不戰 [illegible]

不守不降不死不走 西江[illegible] 蘇

固說僚機 當[illegible]經遊 [illegible]刻不記之劉步

嗟俄諸刺刺白毛人群荔亭色不扶說去

寵也使害口說懷抱曲是戊實行大區

（[illegible]）

觀[illegible]編年遺聞所載[illegible]之三

何　一

中呂古物也（[illegible]）

玉帝宮詩（[illegible]）

只那個兩志墨士將視之加鐵叉為白宮文（[illegible]）

田完廣前皆蘿後蓐致生蔬廣及以藏（[illegible]）

史破之四送分改

賴古堂尺牘新鈔三選集結鄰集（[illegible]）

王佐之門人程村之不東卯於云古人楷法一刻（[illegible]）

分書之手之書只許為年子玩不實人又不（[illegible]）

三友周不能故事曰變

趙進美之王姝上必要分安京陵樓擊啓（[illegible]）

瑯琊分書遠錄為雲仁指摘條段用李集（[illegible]）

此可以柳
南陵宰
記漁陽詩
字七子而空
山陵詩人而
笑吹（覺張二）
二擇其感
公業、宋荔
詩壞下喜何
等時厲雅
熟而子中好匠
多也以多述
大陳老陰上何
略受文佩對[illegible]
那而作之雅
之要推想[illegible]
要諸此前往[illegible]
其於子之及元
庭書太史公
言相出代
代而傳神

於輔曰罕坐是（此大陵詩中大成而雅眼亦能爲詩人不安之口）[illegible]禮無安之[illegible]無要口

華花里無不自如此也[illegible]唐歷六卿耶乎生

詩稻可以去[illegible]之也

二 曾異撰之朴字一 亦在今才士而好勝其美如何

李子長乃其觀其出而教（三那是一[illegible]）[illegible]

誠一士名信子長而了一代之安能知史記

之張友日夜以詩社而商以少陵取不要拌

目之中[illegible]與之[illegible]科以詩相為樊鐵李杜

二 今而設也

林之材之樹同李子材之焗經生不降之應于此

一 觀我徑林

三、陳弘緒、與張天然書、[illegible]山中[illegible]之剃川等教門法以善古之精神而為批閱李批閱

如印著古之一證也

四 [illegible]

徐芳〻周櫟園 [illegible] 少解 [illegible] 化字，廣一步見何不生

宮和靖東〻季 [illegible] 字說 [illegible] 於時 [illegible]

未必 [illegible] 七 [illegible]

計東 [illegible]

戊 [illegible] 政 [illegible] 雲〻山谷人 [illegible] 毛 [illegible]

[illegible] 東 [illegible] 山東 [illegible]

[illegible] 神 [illegible] 息 [illegible]

甚 [illegible] 下山 [illegible] 十里 [illegible]

[illegible]

不 [illegible]

[illegible] 先生

六 [illegible]

八 [illegible]

五[illegible]

李清《[illegible]》[illegible]此下云：福[illegible]以[illegible]以為啟，若都公[illegible]

以為啟上：「再出[illegible]書肯出[illegible]以為名[illegible]也。」

李敬若[illegible]一東隣，[illegible]若史而一目青如隣[illegible]

[illegible]詩[illegible]兄至[illegible]青[illegible]

[illegible]出青非也，西隣之子[illegible]

尤婦[illegible]見也[illegible]向[illegible]見叢[illegible]

[illegible]見[illegible]

杜濬[illegible]長東[illegible]青[illegible]

[illegible]有[illegible]一覺[illegible]

[illegible]及[illegible]也[illegible]石林[illegible]

[illegible]叢[illegible]伊[illegible]

[illegible]不[illegible]

又[illegible]

十一 號殘与白蓮居士召東遊乃是廢之旅之文遊晶池惟己一星許好孫縫姓

趙先吾爸化半截関其手〻識高田先生寄照還〻人詩一部分并還其化其姓名寺以以其詩

十三 錢某〻人皆文虎家花方皮色其〻手張南〻哉

十四 周折〻吳廷王僞記目外人僞作羅生之子僞政

の明何氏三碟以難而遠李啟主去因雅為四坊

孫岳拜虞翁室嬌女一面夢巨孛色領賠衣以

說鄂 補兒張若史文集冊

五 風含神霧歸荒之國至人肘膝以下有毛如馬蹄

二 鄭翰至腔脚五里

東皋雜錄 孫宗鑑 倭因背一瓣 借二瓣李三

三 癖道之四癖

該聞錄 李畋 張乖崖治蜀日其政之揭獲出語

治白蒼蒼以來每每治之三月至六月積垣為故納念必

少睡故弘秋冬暮九月至二月復去字字為畏以

字字懶報乃可為治（[illegible]）

古杭夢遊錄 太學[illegible]掛[illegible]（[illegible]）

只說居店掛[illegible]以鄉音遂之待也以萊城（[illegible]）

然民在野云云話云云

四 封氏見聞記 安鄉治鄉名鄉[illegible]

治年速序三三一又西[illegible]鄉以為至世古今已矣

[illegible]東[illegible]不絕

士子鄉[illegible]進及羅列條至於星陛[illegible]

官字丁本 記錄案 注下酒兄

陸璪著木跡行下梅家藏[illegible]

[illegible]尾[illegible]錢 [illegible]印[illegible]存 [illegible]自[illegible] [illegible]

北京[illegible]稱之謂魚的他說[illegible]收尾

之[illegible]尾宴說[illegible]從席下[illegible]為人惟[illegible]尾不代[illegible]為[illegible]

許乃自外來人稍[illegible]有接如本鹿從集也

雜算[illegible]李[illegible]不[illegible]自己[illegible]也（不[illegible]）[illegible]

[illegible]相下[illegible]人[illegible]人（[illegible]）[illegible]

[illegible]不[illegible]（[illegible]）[illegible]人（[illegible]）不[illegible]

[illegible]

[illegible]

[illegible]

蕭賦讀 七 [illegible]

[illegible] 傳 [illegible]

[illegible] 七

經人 授（[illegible]）[illegible] 七十 [illegible] 傳 [illegible] 三伏多中[illegible]子[illegible]

怪 許[illegible] 之花 牡丹 [illegible] 富貴 [illegible] 十五 謂張功甫 [illegible]

劉 隱 紀談 宋無姓氏 [illegible] 曰 [illegible]

談 代印 改 呂 訪 王 脚 [illegible] 口口 [illegible] 問 事 元 物 [illegible]

持 邦 有 [illegible] 調 [illegible] 使 [illegible]

十二

又 [illegible] 之十二 [illegible]

[illegible] 氏 後耳目志 [illegible] 豐 雜言 [illegible]

十三

[illegible] 又 [illegible] 無 鑄 之 尊 [illegible]

畫 鑒 [illegible] 羽 [illegible] 考 [illegible] 來 友 仁 [illegible]

[illegible] 三

相 梅 能 描 [illegible] 腫 雲 如 之 身 貴 而 台 皆 之 閒 人

十五

泊宅編 方勺 [illegible] 三 [illegible] 論 三百六十三言 [illegible] 共 三千

[illegible] 為 東 [illegible] 東坡 二千 [illegible] 百 [illegible] 九 [illegible]

人 [illegible] 不 為 [illegible] 凡 物 [illegible] 氏 [illegible]

[illegible]

[illegible]

√二十

康駢無所若不勝衣經唐生鮮食之書為睦宰無積蓄而度支副使為城人所賊是亦若之也　韓愈為吏部侍郎日人所以畏鬼以其不見鬼如可見則人不畏選人不得見令史故令史勢重

浩然齋視聽鈔　周密　韓侂胄云凡親戚故舊之所設使當以時友約之不當以親戚故舊掣、

視聽鈔　宋吳萃字商卿　詩所以吟詠情性乃胸中之一適非藉以求名也乎討身生平傳然卽從此作生活未嘗賞人縱下之至時難用之為文之人未從以為用也　黃魚為詩凡

又清季有加自立其家世之如何用擇我讀
安雅堂、有鄉讀之中本作者長更也而後字、
郡而揚萬管律而深手而一管而為題昌言而君
未讀之々人厭華美果印中集石林錫也自
云謂分四作江西詩石林見之必驚年歲之日月
周子此死于後多書後也石林詩識語四君
之詩如宮口紅而紅之陳國火字其之之也
西京雜記　天理集孫譚元廬鑑云雲孫本怀
又生全中旧咸大坐一冊元理以手撰底田
遊方物綱之聲書分如劍曲史文毛　學士
南唐近事　鄭文寶　元宗嘗召夜燒詩朱叔華　詩識　猫鳴

[illegible]外[illegible]七十七 夏侯審 二[illegible]

惟進一斛，日如稚不甚，而左右捶口而笑[illegible]（[illegible]文選[illegible]古詩[illegible]曰好[illegible]不[illegible]）

陵士庶道餉[illegible]其法以而[illegible]

讀書愚見 鄭震 日思以為[illegible]（[illegible]）

嘗恆產無世恆以祖[illegible]

安[illegible]因相印乃之說[illegible]

二十一

天隱子 司馬承禎

存想一 存謂存我之神，想謂想我之身，閉目即見自己之目，收心見自[illegible]之，凡人目終日視他[illegible]

七、坐忘 因存想而得，因存想而忘也

八、神解 齋戒四謂之信解，安處五謂之閒解，存想六謂之慧解，坐忘七謂之定解，信閒慧定四門通神謂之神解

（[illegible]）

雲莊四六餘語　宋[illegible]道　[illegible]曰子不[illegible]學[illegible]子[illegible]

不有淮白外甥為[illegible]

昨夢錄　康與之

[illegible]

[illegible]

[illegible]

[illegible]

前輩[illegible]

Cf Vasari, Pt. III. Leonardo da Vinci's "Last Supper" for the Dominicans at S. Maria delle Grazie at Milan. Lives tr. A. B. Hinds, "Everyman's Lib.", vol. II. p. 161

傳神貴似 [illegible]

至於畫中人物 [illegible]

日 [illegible]

[illegible]

[illegible]

[illegible]

[illegible]

[illegible]

山家清供 林洪

[illegible]

[illegible]

[illegible]

山谷集、作詩(?)[illegible]、[illegible]不同[illegible]、用[illegible]、[illegible]、[illegible]、[illegible]內侯、[illegible]

種菜莫遲先看花、（若人讀[illegible]集某唱云）蔬食作詩求致[illegible]（[illegible]餘）

多文飾先、從其生其無可、可財勝人之二

如素芸鴨蘇蘆下云名苞蔥勤爾也而無味矣

豈狀食煮玉笛下云[illegible]北司貴公也乃有山林之味

無其報給供祖父一點下不可止雨生伯高中興之數書

也而味超生味去之雲來下[illegible]前肉（敘之數下）長是何

饒貴為何處而嗜化清味是本[illegible]

墨客揮犀內圉日[illegible]（[illegible]）

花書畫其多以其名偶傳為鍾王顧陸之字

見其爭售此本以爲奇貨而以[illegible]

模之相傳以訛色不讀搨其易作畫中文在下

二十四

8

參考比較 Lampoon

Patchwork

France: L'Île des Pingouins

參見32冊乙敘麗 方閣覽異寶雜 庚定擇撰遊之宮

參觀32冊 慈引傳

以上下照[illegible]月朝戈（嵩淵傳之知杭州[illegible]請謂之 自務以長）

肯綮鍔（宗）鋤哉向（得之偶思熟為之[illegible]曰若此時書語今與其何為[illegible]而尚之何為）

人面毛長四方唐以飯糖 不中以飽不 醫曰腑臟飽 藍白噗語

今士人采佳貨之[illegible]錢館之於是而按之應儀

張羹人嘗[illegible]山多狀聯次吳飛仲男老恐孝

葉王何用（麥獅曰燃燭 如狄曰備酥 亦指[illegible]）上言曰時度之寶也只二人取鑽也

竹業遮楊花

二十五

白獺髓

唐元和中有士人善蹵上書乞取集常雅采年每適

悉於道斯人林太常未光見錦毯若君閱日此

是日乘床夜早早懷文藉以手不復乘冥

張人又以手摩彈之手摩彈白渡云鼓殺希未

置彈之床皮生錢落撥去至隨遇寢

二十七

招張潛山 錄義室 勝積功 絕倫詩旅 [illegible]云外官 [illegible]梅葉 皆用未然 子美[illegible]及所 本所謂寰 善法不可佚 此詔以入 定本 鶴鶴也 中二十一

雲仙散錄（長安[illegible]記[illegible]迷香洞[illegible]柳神[illegible]）

好搔[illegible]同書天李白乖於千血為李 張曲江語胸次君

呈[illegible]隆李[illegible]傳[illegible]邪漢[illegible]雲[illegible]於吾[illegible]

振月[illegible]凡上字北宋人詩中皆已用[illegible]樓

記[illegible]而[illegible]之攫[illegible]未然一之[illegible]要 胡元瑞[illegible]（子三）

緒未然一 程瞻以鐵杖[illegible]內肥膏見於由[illegible]

[illegible]口[illegible]華椰泥矣

山房隨筆 元 蔣正子（及[illegible]）（攜[illegible]山次[illegible]蘇[illegible]款用田[illegible]吾師[illegible]）

[illegible]機三六巳[illegible]一云三月三日長安水邊

[illegible]人一詠一觴云[illegible]山陰修禊事[illegible]矣

[illegible]弓の女[illegible]華山空山峻山[illegible]低[illegible]茂

林屋[illegible]至

[illegible]內[illegible]用

宋[illegible]隨筆[illegible]一似[illegible]所傳 法[illegible]似[illegible]

[illegible]宋開元天寶遺事[illegible]大士[illegible]孔傳續六帖[illegible]仙錄中[illegible]開元天寶遺事之[illegible]

[redacted]

[illegible]詩[illegible]世[illegible]宜[illegible]生[illegible]至[illegible]角[illegible]東坡[illegible]作夫[illegible]

二十九

桃[illegible]東坡手澤 十冊內[illegible]

又曰青[illegible]於[illegible]青村[illegible]生[illegible]

此世[illegible]中[illegible]米為[illegible]數等[illegible]屋

曰陰甘於米[illegible]於等[illegible]陰光[illegible]之之

善養生難在[illegible]君能[illegible]多[illegible]當[illegible]

子謂乃生死之[illegible]不失之[illegible]生子家[illegible]

之之說為說羽房[illegible]疏之下乎

朝野貴之（宋記言宗）[illegible]

指[illegible]極務而上謂信用[illegible]不甚[illegible]以江都宮

中[illegible]呂[illegible]張浚[illegible]告[illegible]

然勢[illegible]之[illegible]府而故明之文理[illegible]

坦齋通編 邢凱

[illegible]

收錫解（[illegible]）

三十一

宋人[illegible]又一[illegible]諸[illegible]以至子寧[illegible]國乃[illegible]為[illegible]武王[illegible]

射猨[illegible]箔（不定反用）猫狸出古搖能文數研寶

（三三）一段豈係用其種棃爲男乃子然一鷺也

鄒伯宋王之言移側用其殊

紫微雜記 呂東萊（[illegible]）

晉[illegible]書語很之引記予宋權[illegible]予上下引記見

引一人萬乃審[illegible]

藝圃折中（[illegible]）

大史當擡一語於[illegible]世吸反日六事往於[illegible]

更出堂擡之之之之一生反見之主不當見周人

大枝井牧嫂含敬欽致太平由今香王

[illegible]鳴呼如見生二[illegible]不甚大

靡元矣 諸叢數

[illegible]之未流者曰盲備以世眼猶[illegible]日解眼斷大白盡眼

老坡云[illegible]以路墨[illegible]白[illegible]二俗口[illegible]

Bellé à la chandelle, cf. P. Dupré, Encyc. des citations, p. 113, Hasset

東齋紀事 范鎮 [illegible]

[illegible]永叔[illegible]安[illegible]子[illegible]諳文章爲不[illegible] [illegible]

不諳[illegible]呂二[illegible]數不諳[illegible]同[illegible]李不素不諳[illegible]

[illegible]司[illegible]君實不諳[illegible]方[illegible]

邂齋閒覽 范正敏 [illegible]

風月三生手柳[illegible]宣城の生[illegible]果筆墨[illegible]

[illegible]二十の[illegible]

趙飛燕外傳 [illegible]

帝於婕妤曰[illegible]設新不[illegible]設之[illegible]安曰六人

自之文[illegible]合之[illegible]不[illegible]設言[illegible]

三[illegible]小[illegible]

逐不[illegible]樊嫕曰[illegible]江都時[illegible]李[illegible]富

[illegible]也上若[illegible]

[illegible]不[illegible]飯以[illegible]綬至猥[illegible]一[illegible]

[illegible]錢華[illegible]

三十五 [illegible]

[illegible] 釋常、安[illegible]頭，正 [illegible]

[illegible]用設[illegible]柔[illegible]六二坐[illegible]嘗說戈就日凡居 [illegible]

[illegible]宰相[illegible]以着新鞋襪外坐陸地[illegible]中甚遠 [illegible]

三十六 [illegible]

酉陽雜俎 [illegible]

三十九（兒子原本 子八貴行）

[illegible]不信之人

真臘風土記 周達觀

[illegible]貽卑不夕[illegible]

蓋如父以必死之日[illegible] 此乃人[illegible]收之物[illegible]女子[illegible]

四十二

春渚紀聞 何薳

古人作字謂之字書[illegible]書[illegible]蓋[illegible]周年保之

化字之法[illegible]生為字[illegible]化西[illegible]不圖

[illegible]如[illegible]者何其[illegible]自的改化書字又矣

樣左傳[illegible]樣[illegible]自的改化其樣如其帽其度

化書：老楓化為羽人，朽麥化為蝴蝶，自無情而之有情；賢女化為貞石，山蚯化為百合，自有情而之無情。

子三

陵陽先生室中語 於范季隨

（[illegible]人論詩[illegible]）說人嘗[illegible]段根以之口口十[illegible]中四[illegible]中[illegible]中因

先生（遂[illegible]其[illegible]不可又）嘗[illegible]宅所業古先賢乃得似宗派因

也。若云無以生切句示人，乃妙時到，似乃他日

學者當先生語首居在切如化從宗派因於代

一家連西漢人姓字皮裏[illegible]甚夜[illegible]在之

如禪門宗派，高下分為數等，諸方亦[illegible]上

（[illegible]人作詩[illegible]因[illegible]）

（於[illegible]人玉屑[illegible]讀[illegible]室中語[illegible]于於誦讀[illegible]於書[illegible]不在於多[illegible]不[illegible]）

（凡作詩須命終篇之意，切勿以先得一句一聯，因而成章，如此則意不[illegible]）

（古人亦不免如此，如述懷即事之類，皆先成詩而後命題）

賢者世 陰晦兄 手珠印

蜀楊機玉 何在西祖 唐表告李 吳何西當人 の千の

收之日門日 如停陳表李家

稿簡贅筆

章淵

文之要則因生其民聲韻而用，如雜如熱人遺意，然於韻因韻求事至

於擇宗不[illegible]張右史[illegible]借首偶無不知其所以、古人作詩多用

四十九

可已待老

而稽然之

詩文批理

必節矣兒

過庭錄　樗眩（廷之）

今人只以人物比其戰三日事摘其範才人在真宗時子詩皆用禪（方言六人依）（隱蓋巢敝葬會而歛新如奴為七使子要子自改使不可反）（如自使為第使中使不須重使詩篇屬黃滿散不必拘）

古人之文用字如暗用古代故事實說而則高之（編畫）

三以為真義如暗金供實出如供處出說可以性（子八用李宜像柳張係）

作文之法一友曾謂一整節（[illegible]用古書補自古及六元知凡經凡人道六人下當為不路）

柳子厚文字因諸節莫以因諸[illegible]至大月為而亦不和（[illegible]）

從未讀左氏中至出為云尤以第至柔又云（使為至）

左氏明太史公因諸可生之出是曉所為更不覺說古（[illegible]至四創）

氣至奇刻落

太史公作猶未大家范雕萬得傳世精神是（不讀不可曉）

子長胸中只該多流筆下伯佩其作庭變化（致卑成然）（[illegible]）

丈之化筆仲翁才傳紀不連（[illegible]）（諸至此語皆不可以六人作詩強句語斷）（只即但可遠祖至理四要不可究）

五十

識遺　羅璧

水口藝旦

三豐詩

為作此處

如東安吉

至言其六

詳之

孔子謂子王之從我陳、蔡、莊子釋以為至陳及儒不齊
信以為先、莊子厭貉禮本又同即禮之同也

五十三

四朝聞見録

見以下節　請之七書讀　[illegible]　鵝飛錯

和し左僧見之日杜鵑不甚美之一聯安以傳人飲食
為提[illegible]之言宗自妙推出星聚盡臣下而生背
如作陽雲春陽曰吾如僕言星[illegible]也

法也[illegible]古　今之　年の

蒙韃備録　孟珙

無勇氏韃人曰西[illegible]如[illegible]如一欄中皆勒抄　訖
其性淳朴其[illegible]亦凡目根生勇技己之良乃
氣喉ノ
至溫陳被[illegible]生衣以草汁[illegible]雷參田正幟
以不形口口之中也[illegible]見以[illegible]中[illegible]
以去盡曰[illegible]轉[illegible]也亂一以[illegible][illegible]

五十七

雪舟脞語　邵桂子

彭又[illegible]重英文大典[illegible]梁[illegible]彭曰[illegible]

把鋤[illegible]鋤者不把人做人者[illegible]梁之理

醉鄉日月　皇甫松

飲論第一　醉花宜晝[illegible]一醉月宜[illegible]醉樓宜[illegible]

宜[illegible]宜改[illegible]京以[illegible]以戰[illegible]

手勢第十九[illegible]端[illegible]頭如一枝[illegible]神如[illegible]

長[illegible]如[illegible]睟[illegible]如[illegible]

勸[illegible]

旋[illegible]如[illegible]角[illegible]

招[illegible]第二十見[illegible]背[illegible]

而[illegible]

伊第三[illegible]

[illegible]

小人[illegible]中[illegible]

[illegible]飲[illegible]

六十四　積善録　黄光大（嘉興人嘉慶末書、倪穀撰、某某書、倦菴の宅院書某不安訛了）

倦菴不可入宅、獲罪、推不可入、如之庭宇也、材變十年云

此輩以燃材之光如雲引、於雷了無十壽

真三齋記事　宋□□□

半如云、四方世人子澗手、歷日見江春收亭中求居

更一澗也

六十九　善誘文　陳録

趙清獻公座右銘　以使宜要萬善去生事事中

內諸人物筆無中句名人留

官箴　呂本中、居仁東萊集子十作童人友篇

前輩嘗云、吏人不怕嚴、只怕讀、蓋當官者詳讀

公案則情偽自見、不待嚴明也

七十

牡丹譜　丘濬

[illegible]門如花君子之花小人之花也[illegible]於花之[illegible]

[illegible]

七十五

國史補

[illegible]

七十六

[illegible]

七十七

東谷所見　李之彥

[illegible]

吳姚四照堂日札王充傳用語多與錄所舉貧窮以歡錢長憐富貴以文（不之又）

諺語之"殺人償死，欠債還錢"口頭也，已見仁宗家也（京官）

王安石《錢力論》：今殺死但捐財贖所以常存此法也（生忠）

孟子今世道貧者迎卯償必使按例自陸此法已見（家云報福）

歛之乃是"殺人還錢，欠債償錢"（於廣語 不能過）

洧魯不 云新魯 不川字弓 故失使 入俗為

中庸之感謝席因而曲霸束富貴之家自信師回（亂世）

席之靈宗母兄富貴之去穴之虫財多粟納寇難（子說）

日出云間隆禮存樂延如陳席破陳其拖其殘（引）

歎其識字 予嘗戲謂 君謹口兮 如所意流 用君多力 不能放交

兒女何當不憶知去屬附世學問算持推偽訣（退尚）

何婚之樓多世尚（又嘆云此）

八十四 蕭夏賢俘生為安郎 友人撫外公自以手摩其腹（所全之 不九）

胸腹十載五名自乾休 朱子云一部周禮盡水不漏（作）

世轉漏隙周易也 八十五 張爾岐蒿庵閒話 按此恐是（二方說）

王何曲說我要些書

九十

師友談記　李廌（百川學海本）

[illegible]

記少游論作賦之法甚多

[illegible]邢和叔[illegible]子之文銖兩不差非秤上稱來乃以等子上等來也[illegible]

九十三

晁氏客語

[illegible]

李臣蹇軒集

西狃[illegible]前[illegible]

卷八[illegible]筆談敘、李[illegible]紀敘之[illegible]指何次之名[illegible]蔡黃[illegible]字次[illegible]說甚巨蓋寬饒上書次之所增[illegible]果

藝[illegible]採摘紀聞若干卷故[illegible]為文一卷[illegible]

四十一卷及文集[illegible]二卷[illegible]作[illegible]

[illegible]篇[illegible]之[illegible]等也

[illegible][illegible]

石子帛自珍[illegible]

[illegible]郡[illegible]論[illegible]引[illegible]常[illegible]文選[illegible]

石為實[illegible]

[illegible]一[illegible]

[illegible]文[illegible]人[illegible]文[illegible]

[illegible]二引筆談[illegible]

夢溪筆談[illegible]

[illegible]九十二[illegible]筆談[illegible]

試硯生[illegible]

[illegible]

以飲硯水人之法點墨至妙

陽燧照物皆倒中間有礙故也[illegible]中有[illegible]

[illegible]為[illegible]窗隙所束則[illegible]鳶遂相違

[illegible]

李甲下三

[illegible]後朱述之[illegible]

[illegible]

九

西漢中

[illegible]射

[illegible]

然世[illegible]

仁宗[illegible]

大[illegible]

四

戎葵[illegible]戎葵西曰[illegible]（十）[illegible]之下[illegible]

[illegible]無上　[illegible]世[illegible]人[illegible]之至

生之非此動[illegible]以無如竹[illegible]凡鐵之[illegible]

無如麵[illegible]筋[illegible]柔麵曰以筋乃見燒鐵

桂義　其不生[illegible]性且[illegible]云桂枝之下無雜木

木根文曰談苑記[illegible]東[illegible]東[illegible]

[illegible]以桂屑布徑中有草不死

莊子[illegible]死[illegible]死[illegible]

[illegible]死而鼓之則不[illegible]而鼓之[illegible]

（十四）唐詩[illegible]字之[illegible]可[illegible]言[illegible]但回於其功

[illegible]使君此[illegible]而入[illegible]乃謂之[illegible]黃華

也[illegible]以三[illegible]不可[illegible]

[illegible]

至十二 [illegible] 教 [illegible] 說 [illegible]

十七 [illegible] 說 [illegible] 二 十四

[illegible]

王羲之治字學以為凡字重 [illegible] 在左 [illegible] 在左右

如木 [illegible] 至左法從米木 [illegible] 文其如戈 [illegible] 及

[illegible] 其用何 [illegible] 其田 [illegible] 法以寸為小 [illegible] 也 [illegible] 又見

[illegible] 不 [illegible] 為 [illegible] 生 [illegible]

畫而以手指之以包不 [illegible] 指其為 [illegible] 此 [illegible] 在手 [illegible]

[illegible] 之指之 [illegible]

畫生 [illegible] 法畫毛 [illegible] 至分畫、二三至毛細分至畫

[illegible] 以 [illegible] 毛更細用故 [illegible] 畫一凡畫至尖分至 [illegible]

法 [illegible] 以 [illegible] 小 [illegible] 以毛細而分至畫之 [illegible] 如 [illegible] 大 [illegible]

為畫毛 [illegible] 生 [illegible] 以尖為小分 [illegible] 見毛 [illegible] 人

[illegible] 以手 [illegible] 也 [illegible] 畫一四上字 [illegible] 之數

8

法師曾無足聲至說此爲自六塵上如人手指塵埃人覺見之檀桐比於化也只教以心之法以以大觀心如人觀濕以了茲同告曰之法以六塵只爲見一重此亦應是見於經中又應言之亦應見至中征故著李君所鈔此後也斷無上無佛多克見一通圖如前此多但如我謂此去理也比喜書圖又見書可佛克尾自後何得之順亿是此亦謂也經按似所出勒留於几能極其

（二十二作酉陽雜俎記共本段亦妄又引說做我不知已极）

佐文之從一從亡此乃通說之地人之王字數同從謹白云萬物而已此支雜至人手以爲時人書之讀白

二十三

去庭叙文率多用此人讓請而化以爲時人書之諺白問即小今云用以爲錯

（洪容齋書卷六上云江西人好訟是以有簪筆之譏往々乃聞訟學以教錄）

世傳江西人好訟，有一書名鄧思賢，皆訟牒法也，村校中往往以授生徒

二十五 [illegible]（[illegible]）居山像[illegible]壽然山◎宋宣獻綬藏書手自校仇

二十六 古方云云母粗服則著人肝肺不可去，如枇杷狗脊毛不可食，皆云射入肝肺，[illegible]謬說也。人之飲食藥[illegible]咽の腸胃，何嘗能至五臟，而氣味周達，及[illegible]盡，滓穢入大腸而洩[illegible]物入[illegible]之類此謬說也

補筆談卷一 神[illegible]之[illegible]星[illegible]神[illegible]通[illegible]以白玉之宮乃天宮之宮，乃玉宮之誤 卷二[illegible]卷三 地理[illegible]鳥圖[illegible]

清雋集 鄭菊山

梅花以月香無照同

[illegible]中五月和讀書院，不雨[illegible]，知讀書堂

西窗新分半齋[illegible]山[illegible]人[illegible]

去傳語生人借不求

三外野人毀（予嘗見元張[illegible]收友山中得之詞卷，乃三外野人序為新刊鄭所南子[illegible]不華[illegible]書時不[illegible]要[illegible]書。翁山為外詩鈔文外三[illegible]以自稱。所南三外三[illegible]南之[illegible]以為天地人之外者謂之天地人，不[illegible]以為其至者內也，[illegible]其[illegible]為人為[illegible]於天地人之外而乃以為在天地人之外，又如[illegible]逃方之外者可同日[illegible]至人也非天下[illegible]之至[illegible]自[illegible]三子十六）

嶺南集（屈翁山二史草堂記：「……嘗謂少陵以詩為史，所南以心為史。……」又：「詩者史也，[illegible]史[illegible]者也。……[illegible]不安[illegible]鍾土南云別至[illegible]史亦不當[illegible]不以[illegible]」）

錦錢餘笑（[illegible]）[illegible]、[illegible]、[illegible]、[illegible]、[illegible]、[illegible]安

為白、南安女為里、生来好善於己不爭，云云[illegible]自

陳沼李杜生前詩，下風歷而五五首云無收息屏（[illegible]）

北帷不未文，柳出鐘書字

我[illegible]一百二十圖詩七絕無足好處。文錦錢餘（[illegible]）

[illegible]二十四首時[illegible]以定之，[illegible]括為詩文之要，誠論

行文棱異，楊[illegible]治如一百二十圖詩集

自序云：吾生也異，頌吾亦靈於詩，亦靈於文

亦靈於以分靈於久而亦[illegible]久[illegible]奔楊[illegible]其[illegible]

括之[illegible]之[illegible]其說亦靈乎此也，以其[illegible]吾[illegible]也

廣州[illegible]棲[illegible]詩[illegible]船象[illegible]書[illegible]十[illegible]八[illegible]廣[illegible]銀[illegible]十二[illegible]宋[illegible]也

→ 大官之長，極白[illegible]門無東西[illegible]白黑番如攤白丹（[illegible]張[illegible]往日[illegible]官去）

白丹[illegible]以為[illegible]相為云云，[illegible]以為日官之名白丹也

子九[illegible]行 廣[illegible]法[illegible]最 是[illegible]外國 [illegible]浮 久伏[illegible]兵[illegible]荒 巧含[illegible]多空附 腹[illegible]新出收 [illegible]環內 [illegible]任[illegible]畫 [illegible]茶列 [illegible]大師夾 主[illegible]築 城[illegible]國[illegible]鳥 [illegible]二禮符 三巴[illegible]香[illegible] 是法王花 [illegible]兒子頌 [illegible]白[illegible]

凡見求法如化亦或[illegible]網而從無乎乃出

波如無、而然[illegible]洪橙南山絕重絕而絕於亦

絕以世化之至於不似似悟云而[illegible]去而雲之雲

以為全生寶之乎至而空之乎止至木以[illegible]

目青山綠水無説於世窮之之之之也說

方丈説世[illegible]説云因[illegible]世之見之之[illegible]

見之表也所了至世木了之了了乃了也耶

此不[illegible]木云若是山人以逸遊人觀物

理出洋之篇云[illegible]流風水以人分如此[illegible]

[illegible]山詩外（[illegible]王之石山多宗[illegible]三[illegible]山岳[illegible]云今日[illegible]田[illegible]不根生[illegible]）

未夕未見新月影如白雲事也至敎動子為情死

[illegible]

紅毛來往處

[illegible]如山[illegible]清五

今人出海通[illegible]眼多[illegible]西方之學[illegible]奇論可[illegible]西洋[illegible]（[illegible]以[illegible]心[illegible]矣）（楚庭[illegible]卷四云[illegible]山大道[illegible]佛[illegible]佛）

少陵詩最為[illegible]可采七絕最[illegible]五絕[illegible]刻之數[illegible]

雲名但府讀書[illegible]如戰[illegible]云戰[illegible]已[illegible]

[illegible]抱膽中矢動非人[illegible]（[illegible]云[illegible]）

[illegible]捷[illegible]云云去[illegible]月[illegible]

[illegible]致羽觴[illegible]云

[illegible]同[illegible]氣[illegible]生[illegible]明椰子[illegible]影云椰

安雅堂[illegible]

[illegible]蒲山書[illegible]

子曰一以出[illegible]亂多十五巫山詞[illegible]云[illegible]

[illegible]云到巫山之神只十一年[illegible]多人數之[illegible]少年一[illegible]

日以云十二峰也多十六[illegible]同[illegible]支機風[illegible]

七絕十首[illegible]生注為之生平詩文如中之花[illegible]

自白下至[illegible]李與[illegible]出[illegible]

[illegible]一[illegible]云[illegible]大[illegible]江湖

（弟八六之云 又云析白之之 射日弓矢 人争之作 遂家）名自朱竹垞弟四卷曰三云翁山詩派因乙貝庵

其稱瓊之說自從[illegible]之楹左右門稱如海

弟子 翁山詩以貴進世月[illegible]而之新貴居臨世之長業為

翁山文外 屈大均（[illegible]文自号翻花台[illegible]華翁山詩在文延子）

卷一 宗周遊記 [illegible]道西以出泥土[illegible]之[illegible]之射

如刀[illegible]朱[illegible]漢之隳嵋之雲安旦子長不鼓

叙曰[illegible]長莊[illegible]郡廊路而孫猜必步行到二十里

（三翁法）便元處大熱之乃海年外黃塔山遂動晚而歸

（法之解千）東写毛姚旋八之自[illegible]發法痛如醉地人行林

（又去昭 二歷六集）蜀中白花其見[illegible]在月延出以用焉生之深

（廣東從[illegible]申）以代東人家記（自旨）先代以入年記常遂張之若空之見此

（見翁山文鈔、北夢[illegible]集序[illegible]人詩選[illegible]秀[illegible]形[illegible]）

8

卷二

8

以北為極 文昌閣記 樓下最高處 峯攢棱神契

收拾所謂法甚古 乃余之神 非人之思可

卅蛇 諭俗化手碑 若之山歌

賀先生名跡 自序凡例云為文南以居 宮書古 曲為

晚送何李 李夢陽之後為集範新 乃文之本傳夜

陶之來 天因世故 自松之 江之人而世 於下首

收北先化此岩所為詩化序云丹賦之范詩之甚遠

修云詩 淮南 之 雲 楚 語 棲 高 楊 序 之 勝 典 乃 論 山 之 為 之 小 樹 大 詩

李鈺高唐堅斷鈞之居以少陵為之而瓜 人 宋 所

雅之之色彼振于子詩之集序云晚二百年詩主臣

若然其月於詩論文之政出於之 高一二者自樓

記曰云先生之足傳承柴義長津王西安之生足為當

廣南叢書 翁山文鈔、錫暇傳、新會人為折錫遺之 近家集讀 曰 廣州 甲南王

西為比 卿若平南王不可 錫暇之 目誠不愧先生之界 翁山鈔之遺澤

奧[illegible]之文勝于作序孟[illegible]自傳其同於五君同序[illegible]之又勝於自之墓誌[illegible]之[illegible]墓誌[illegible]自不[illegible]說之

服[illegible]曰吾太學[illegible]此俳佻可[illegible]于[illegible]一記[illegible]傳此杜

[illegible]即[illegible][illegible]宗[illegible]甚[illegible]日如[illegible]一動[illegible]云[illegible]生[illegible]

[illegible][illegible]子然[illegible][illegible]云[illegible]柳子[illegible]雄[illegible]之[illegible]而一世

以[illegible][illegible]子二[illegible]此詩[illegible]宋序云[illegible]手李[illegible][illegible]

詩傳[illegible]少[illegible][illegible]之[illegible]韓[illegible]子[illegible][illegible][illegible]君

[illegible]云[illegible]為[illegible]以同以[illegible]一人前此程子生二[illegible]子以[illegible]

[illegible]自[illegible][illegible][illegible]以十三[illegible]二十二史[illegible]韓朱[illegible]詞

[illegible]只設[illegible]典[illegible][illegible]云[illegible]才能[illegible][illegible][illegible][illegible]

[illegible][illegible][illegible]材[illegible][illegible][illegible]十[illegible][illegible][illegible]

布甚人不戰[illegible]吾[illegible][illegible]用[illegible][illegible]也

[illegible]傳說予二十五二而學禪後文學至年三十而始[illegible]

至此乃[illegible]人棄之後[illegible]予[illegible][illegible]傳

[illegible]

如[illegible]當[illegible]懷去[illegible]諸皮（力斤反）用羅買[illegible]五十二[illegible]青

[illegible]典二健達士使反[illegible]且[illegible]修

道[illegible]讀一再及[illegible]去[illegible]及向之[illegible]曰佛之菩[illegible]

文[illegible]之於君以不[illegible]後[illegible]若

酉陽襍俎

札樸[illegible]

[illegible]麗[illegible]通[illegible]

天咫、月乃七寶[illegible]

玉格[illegible]壺史[illegible]天[illegible]

中[illegible]

以[illegible]

卷三 卷四、五兄業 目編 死雀（李靈書） 劫故佛圖其眩燃日月謂由目（玉果因果，卷佛傳，自執板香，從口出是，尸頭為死人罪，皆曰使是僧。。。董狐訪兄） 荊綃飾中出

卷七 [illegible] 生者好綠，出不日見，餞而不樂，醃而不誠，辛而不耀，燃

酒食甘而不嚼

而不腥，腥而不知腥，臭無中有一物來，眾生飲食

[illegible] 安說物世所共知，生於火，往於坊及味，以云其敗（醫醫餓財及[illegible]用釘和）

[illegible] 條泥胡蛋條理（以之香味）極佳（寸餘斷為千條，段以對貫，三發也）

卷十一 廣知 垂至種生節 [illegible] 有 [illegible] 訓者 黑陶器 [illegible]（玉如鳳黃玉為說大[illegible]上[illegible]說也）

卷十二 諾皋記 [illegible] 語資 [illegible] 投[illegible] 珠 [illegible] 中經 [illegible] 錄 卷五 殺 [illegible] 諸上之說（鬼耳也）

卷十五 [illegible] 白骨 [illegible] 協語 [illegible] 不[illegible]用也 [illegible] 謹陽曰 [illegible] 移鄉

[illegible] 潘尼二 [illegible] 並 [illegible] 左四之二云日月 [illegible] 楊侄之子

諾皋記 [illegible] 卷二 [illegible] 聊 [illegible]

者先物沒史所未采

卷十六 廣動植 [illegible] 訓 [illegible] 云 [illegible] 象 [illegible] 之牢

守門 [illegible] 不過 [illegible] 奔 [illegible] 作 [illegible] 日

8 卷十六 八 [illegible] 諸 [illegible] 樹 [illegible] 一 [illegible] 之 [illegible] 多 [illegible] 葉 [illegible] 記

卷十八 [illegible] 五 [illegible] 葉 [illegible] 七 [illegible] 義 [illegible] 大 [illegible] 也

卷廿 [illegible] 君 [illegible] 蒲萄 [illegible] 四 [illegible] 殊 [illegible]

[illegible] 以生 [illegible] 枝

卷二十 [illegible] 凡 [illegible] 獸 [illegible] 一 [illegible] 因 [illegible] 也 [illegible]

[illegible] 天上天下 [illegible] 蛇 [illegible] 死 [illegible] 樹

[illegible] 支 [illegible] 下 [illegible] 再 [illegible]

紅樓 卷五 [illegible] 寺 [illegible] 記 [illegible] 卷 [illegible]

卷七 [illegible] 南 [illegible] 巳 [illegible] 殺

金剛 [illegible] 果 [illegible] 故 [illegible] 元 [illegible] 畫 [illegible] 云 [illegible] 魂 [illegible] 肉

卷八 東 [illegible] 魂 [illegible] 魚中 [illegible] 肉

續 [illegible] 一 [illegible] 代 [illegible] 鬼 [illegible] 也 [illegible] 獵 [illegible] 殺 [illegible] 以 [illegible] 為 [illegible]

漢口而曲史之至明欲付刻以展讀校讐至矣之世學者三十年未敢海鹽錢泰吉

獨學廬初稿 石韞玉

鐵夫先生錢德至詩亦識誰貴金出照人師

依論之並臺孫孫奕情才然未出草廬

古逢君子代以隆西其所向古苦辭最先師

長庇葉中老莊古來散帝十年應入未爲稱

旅對燈前路風塵登渺覺親朋盡舊識

若孫依隔樞韋子雲中將只婦停祥

先生三江湖學者逢出隨日月新道林

山西蜀中緒由云竟臨詩律謹嚴先生主識未批

云於山不開先云予嘗懷之所主宋法子義

三、稿晚學

樓仝

此中詩句當

屬第一欲占之

世子詩人

勤志由同石

居齊栗隱生

往診不要歸馬

終作可憐趣

先後花召話

卷衫、在怪

且世上竹心

米友畫一史云花寬老之之章樹石不肯以筆煩之念

十載風塵負書衣。罹殺。獨。算誇。志。婿和。

幾與。加。點。律。罷詩家。乃。選。其韻。

西泠五布衣遺著

硯林詩集　丁敬

鄭澹百情其意遠○●更、以和粉○（旺膝鍾出班姚陶○重天窗費等之層○）

潔飭而不精，要如茫切而實協，致其亂迹

粗獷更甚，亦以吾、於南宋江湖而為浙派

卜為自注

臨江鄉人詩　吳穎芳

丁郎一嵌生為為通，獨往獨來人而知　擬其點

坐隱力錯一點燃手筆吐燦爛金丹

清勁蒼秀浙派蹊徑田園詩讀史樸

懷及古影古健自序只云兔書申治筆白

古之人讀書與香有務詞章得尚麗語

收僅擇其菁之一二不可香中木婷

附乎香並說說也遞降爲六朝清淅爲迷

至元服以十分之學化十分之詩業隨叢殘

於今無可取償矣果以出於香煙業之更滋

靈語而乙

冬心先生公續公

續集未付梓後學丁敬手跋時從樊榭自楊州

邵信西已清講哇東西水羞化影退共卜詭

師譯秀日光兄年二十以自敘屢讀合乎之文乎大怪絕讀之法遂誅人之之數點見諸於身佳本柴樊榭樹少年爭笑之之其後此厲遂然無之之詩之苦同稱之共要遂為誅人也說子詩鈔曰子梭東京本詰多屢乃不肩勃重娜數家豔勢之語歷格新妹特新妹未見子行次見之至似語必自出而解以如共齊而扒至只好功然只以乎縣業以筆第四予神中辭未澤集為已去皆切詩佛格郁予予良是本為結語尾全人作日形度之供以識法眾已

媕雅堂詩話 趙文哲 見汪曰楨荔墻叢刻

吾邑之友人凌祉鈞夫著泉堂台詩長本一卷

拳詩詩王壹七絕七律鈔錄格錄爲聯字

錄目錄一分目凌獨作如二部七律不採古詩更分

第更法以造爲第次門樸學生之強見不其

事以曰節文二部南樸學生之特而惜思佳

內特為元以第堂及之樸至大而必改從不以第之

拱古者說拱不一以名難

目錄以內種詩選詩數釋六予從之皆揀舊注評語為被詞德業發明選予一種以觀星譯云邯道不又

至疑各自道之旨也予三古曲堂評云境界月亮虛其發幽眠外其月桂君分

見錄 門本以 讀[illegible]
[illegible] 引北 [illegible]
邢部[illegible] 名[illegible]
只隨園 [illegible]

上湖紀歲詩編　汪師韓

自序年三十即棄去，棄而重不晚，而望八執而廣焉。而功而甲。桂文汲序謂王次山頌韓門久矣見重。色竹垞孫背指漁洋，遠抗堇浦，謂詩之道趣。而以闡雅韓門詩負闡味（[illegible]）。送座主孫諫主以東二首還舍人而字了羅當花（[illegible]）。若錄以身而長安，松神以為未貴告，安申六也。（[illegible]）晚笑字吳圖，久隊子第子身后云晉書王羲之傳。政康取語久隊法蹟洋名隊雅言名士如四人。詩[illegible]隊地辭（[illegible]）馬二[illegible]常[illegible]辭道訪，幸來歷。[illegible]保詩往而主如傳去山庚因米卷道李白南。

[illegible]

果樓宇意罢白兔化優米兔参黄雀飛去以少年收烟十二均先为侵肌毒者点鑪弃聲聲傷賈退憂遭饞影射之亦見打麥彩彩覘呼鶴說說朱朱自系参黨参團写訖風马司馬衣方系只马亭东系假稼长尉（陸群苍木）（綰鯉石孔）情因仇海嗟鳴傷（朱鄭松謹陳彥留以父死阿海孫生）（如云海上日鳴鶯更以仇也莫与嗟为化仇）嗟海

古诗旨谓世第咏史诗旨词世葉题调要

自閑刻言不亦二點亦但硬傲者也自註出处

共詩解典亭字博采之谑史如說旅亦但笪

色竹挖掘去注上潮分影文錫（朱代葉）四中文卿

明白集序世词論

談

談書錄

國語周［語］敬王十年引諺曰從善如登從惡如崩（[illegible]）[illegible]

[illegible]雜[illegible]梅 Facilis descensus Averno

人[illegible]樓栗[illegible]乃知[illegible]情（[illegible]）

鍾門[illegible]江[illegible]之否（[illegible]）

三 [illegible]用[illegible]之邯鄲夢枕中記[illegible]（[illegible]）

續婚[illegible]十二郎文及詞以支[illegible]其夜[illegible]又夜[illegible]大（[illegible]）

庚巳編 陸粲（[illegible]）

玄妙觀李道士早年[illegible]精於[illegible]修[illegible]晚更[illegible]（[illegible]）

○○呂洞賓 小說[illegible]小

[illegible]云[illegible]書謂[illegible]數[illegible]去[illegible]大[illegible]為太（[illegible]）

[illegible]帝一日設宴客死以[illegible]二月而[illegible]云去（[illegible]）

中之餘
全序刻
書有日其
甚為庚
已錄

[illegible]茲乃然然大帝雜家乃出于順朱化書

治世餘聞（字宗禹）陳洪謨

上嘗遣中官至內閣問龍生九子名目法兼批諸

時李東陽視草[illegible]不知亦不知以書生詢諸羅玘

答續乃得其詳

偏祖生此
仍任朱記

上謂[illegible]情不能已誦詩云自身自為病自以身為身病遺

時以醫有以為病號為[illegible]病以生元黃病生病

久後常蒸以糯米為白粥[illegible]之瀝乾計數

二分白麵一分糯米用為餅蒸中餡[illegible]用[illegible]熟

託中夜進上啟之飯上即勝[illegible]數為之[illegible]中

或從被責中[illegible]請之久而無[illegible]從傳為[illegible]

餘又於進行[illegible]箱[illegible]外[illegible]自任一二事

劉宰漫塘集人傳平清議之夜談之揚作混
余人傳之以為柳花以熱彈無子也
一本作賓學院巡按御史云出去亦可笑人物耳
亦亦可笑人矣因之之也

又三日吳
亦瑯項如
鵲皆有

又四
毋準予必先生文名甚高無擬逃耗世之度以言致病其一
日退居大暖大居几云六日柳湖明月花斷其膏
題器秀才必先生之退世之高步集云六日黃庭
堅自罵娛之嬖理治陽松下之乎學生化中
面向萬里參之經年子理書大暖書世之卷之日因者
主諫子柘李長陽謝手劉瑾世為傳
繼母紀聞

又三
遂瑾無許臣民用玉其字為名方玉為名名為便玉氏
為沈為玉以為和以避周宣帝　宋宣和中蔡京
用始暇集亦有此事

辛酉 王守仁因宸濠集捷，反曰人徒見兒賊之易獲，而不知王良為之御耳。功由內寮也

（又二作年譜 全唐詩冊）

呂東萊文集

高の 之先生傳講[illegible]讀子真の奇，日鍾已備，出其二十餘日，惟無[illegible]（又言因開卷云：顏子和而不流，讀書精[illegible]，惟伝侯能出路[illegible]不[illegible]）

（夜以[illegible]伯，與道東以貧賤而小，作文字追此學，那人之文字安知，不可知道，不比，[illegible]，[illegible]）

以聯繫[illegible]兄而作，世人云異，實大三月書，講論以平生學

又讀二程書，初切[illegible]，福公盡力以為[illegible]川，深切省習之

先生常見乃是，且此，兄而五之陳同父亦云

道張思遠，問朱先生，以家貧之故，於[illegible]陶朱

[illegible]之于其所治，以友日以踈，吾友日[illegible]

策强不為，子一飯，貴有子反亦為帶佩，錢何以

子指呼，復無所至，瞞著，宿案不顧，仰視其

子不敢指，第斜之，牛斗以哉，更病，反於秀乎哉

（[illegible]字紀言[illegible]列[illegible]書首[illegible]傑[illegible]向東齋讀東萊[illegible]教）

時不得人時
加乎已稅矣

君今華陽書日學亦以為邪也然隨其意所為

信伯（下三字）衡其書為其實之務窗之策也

五十一
許由不為酬遂為稻卷之寶之竟云擁以隱覺石多

桂山抄語云雖遲者更之要之達之蘇花坼㊃

後像學辨論（下）行

十七
君實只出是信先信德其言只如此寫實於此貴敬

某底信書而卻思只是出於信也

皆人言日為死了之說為無白為其奇仍傷數師說

商道自當存白為求之言只能浪漫破言

二十
學以書院之事子以銀至了之管以也族攻之

著躁以下者古之字寺也

伊川先生衣冠雖不華然而極整齊飲食作止

小堂反為極精美

淵穎集　吳萊　立夫　錫山王邦采與姪縕曾箋

而源法上界多度付無如心性原二十六宿星不像

丙七東夷倭人小摺疊畫扇子歌

國山神嵩泰墻坳不崇（七崇山）涇涉海神新泰嵩一

浪樓餘海蹤一玄神法可識萬古頸上齒

田云[illegible]朧朧照膠為寄[illegible]朧靜膠餘風中蝴蝶蹁躚

然罷君眉巧妝

魚影雄杰詞之典（[illegible]揚雄[illegible]）異百儻餘鋪比不逆瀾情（[illegible]）

（戲則之詠則之[illegible]）

伐三〇兩於眼變生氣參難目太半依傷

古壺燈古今古今之類[illegible]謀如何以稱陟人

平安〇談可子程說[illegible]金[illegible]隋王度古鏡記

誤官制內宴樣式語說[illegible]內傳兪觀[illegible]の治[illegible]

[illegible]

錄簿之府業、方崇忠何其苗吳及神出祀、讀其

（意切臺 諸生 於之夫 七右左 生上多 乃知此 評不当）

用加入、注、鶴鼓、鄭、磁（既隨仙衛）鍾世黃支信、讀穢

根據故（於此）數了世意兄。

之之侍箋之此外新目錢小此脈注、蜂令離之

皆錦課偕此作大篇）王戈、任閑傷乃戲陋如此

其一云地煙引易能下地為煙冬、稻鮮經稚致

一引兩詩於短録後由只稻芒殷太空霞雨引杜詩

及引崔月古詩此轉為雁引鍾録則更被、

李引易丹公之崔黃引安坡詩雲果皆來崔易勤

洪如此歎男先之百睫又指[redacted]人物皆

不信如王漳南柳枝女奴文也夢北華皆不言為何人

乃不為之可隨手丁語所拿張果於隨如鄭峨山郊詩、其之集精西

程竟鑄竟不知其之重為徐錯字而引史記秦始皇曰吾聞其之

之之錢劍劍而傳信據也眾燕寄議之

錢蕭竊嗜章記

子40卷國語近

錢發淵叙力此

錢之述纂不道

錯語為粗疏明

其次偕氣不及也

國語諸人補雅也

阮亭少年時

通昕之語詩絕

內翻甲宋聯

並錄恨矣

搜神記

往與海來年先生論之矣

七古至何生上乃知此律不若而海來年以其世從理之思不能自世錫王郡采箋閒題詩學閱之誤

以其後似日十七三四

徐光啟擬予之御賜蓬萊仙茗

一 舊由京米華以寫中玉房貴人追之上獨些之之與松在峨眉山如南之高華極也隨之其和海遠法仍仙花故里試田以經山一枝匪不敢仙亦己以高花人於莘華茶降時張不可稱祀月如香日清靈月可然稀洋祀茶芸奇以茶為清靈桑

二 徐光啟植物書之清溫祀神以栽依和菊茶史以為勝

延壽第一紳言　愚谷老人

此篇頭頭載唐相國夜作孩以彭祖之術悅姬、妾於事乎以致尾閭之泄致喪身以為楠脫底以盡中年精力甚疎以及痢閉閑晚李桔力衰老以一文飯餘殘喪

還復也年名[illegible]任者符體以事然如未用之更如字

耳目聰乃三甘年保嬰服育產化說云以出大

小便急而又胎不兒來此當門或此產門

素女方

先右七只中三之只新能依飲穀力去行太之之

內寒中四之只新小便精之冷淋弱單微而濁

中六之只新息腸泄淺多發濕中七之只共如

誤將主當在強以氣陰陽分明禮防

江上雜疏　彭宗孟

胡儼字序曰吾孫而服與北官遷以安遷乃出官

遷也而官者思可遷資而無遷器宇也而固

儲俸俗之時器而覺遷資

卷一

穆天子傳　郭璞注

庚寅、北風雨雪、天子以寒之故、命王屬休、燭銀（銀有精光如燭）黃金之膏（亦猶玉膏汁從至精液也）天子曰於乎予一人不盈于德而辨、於樂樂後世亦追數吾過乎

卷二

清水出泉溫和無風飛鳥百獸之所飲食先王所謂縣圃乃為銘迹于縣圃之上以詔後世

甲申至于黑水、於是降雨七日天子留骨（洪頤煊一說、積骨之祖謂積也）六師之屬（穆王子發五御說故抑生注亦奇）癸巳至于群玉之山阿平無險四徹中繩先王之所謂冊府（言往古帝王以為藏書冊之府所謂藏之名山者也）

卷三

甲子天子賓于西王母乃執白圭玄璧以見西王母

張之昂諸葛
陵徒自
出本比

子の
8羅子人
日日元日下元
明乙し

子西

子上

乙丑一云子錫如玉無，亦瑞也之其如玉如雨云子說

日月星辰至山陵自生，世路險遠山川有之收子

吟死者以外於術，乃絕色而奔山之石

玉蕤之人，妄如乃蛇白驚之血以飲之子餘血亦以

用月星辰半以乘之漣也，亂以洗下之之已膚肌，差人飲多

田中大空之以風，雨雷與凍人至子作詩三十章以旅代

日夜但黃竹口，買闕空之

遙空之蒼生來之姬者痛（佳記來之姬者葬至）

如是如不遠如大一圓君飛以圍而遠如大叢之圍

梁世神仙姓吳之子撰山海（羅）、淮南子而此實

總括乙亥太學生作晚英春日乃云是有人（貫）羨，然（金）來那人（貫誦）同吏，焦點道然而來不去，

十夜學而印生是，考手崔護本至

高斯得恥堂存稿卷一上宗學校疏、一二邪臣受陳植所自注陳司業振孫等

直齋書録解題

（參讀張宗泰魯巖所學集卷六跋書録解題五則）

卷一

正易心法 麻衣道者 以其書於前之，皇以地只地體示

書於周易卿疏之般檢

諸家而傳 三卷古本只一卷（又卷三春秋…）之類，今亡也

（按名卷一卷之說頗詳，又卷七說文卷一、卷八書目，又卷十五云說苑第子，寶文鈔作亦引此）

卷二 石林春秋傳 夢得博極群書強記絕人者（以釋經…）也

之學 說詩傳之行而精詳 奇辭化 鄭樵詩傳（又卷三求…）於題

校要典過儒 古夾漈詩傳 推之以學 陳自集一部而（一名…雅）

至陳以見是 詩孔子六經亦盡而已其也

卷三 蜀爾雅 館閣書目李鶚郎鄭云石經蜀本隱采

蜀據為之

改古文為道其經旨 律中標三篆書於經說文一點

趙不亡為錯林中之擾以歎四夫人（叢書之）研 見其之錄

是也
隨二為批
注屢云云
先文皆台
尤氏二歸
關升高隱
業子八設
隨高九
高乃積禁
文簡發
曾子十
蔭其限也
竹門諸兒
之極為大觀

字從山，樊以蠻為北，當曰從衣，北也；南從山，從文從木，其乎可斷字，亦可為也。戟亦侯之高擬注曰文苑云：雅進亦春日云文隱於奇字為，則蕉此所以為劉走，還圖其形以為衛何樊云：高臣姚瓊之瑰，高擬注曰：文苑擬瑤尾云姚瓊姑旃亦可讀如東架之可乎？續論縷於鳴呼哉之久，自岂云其才以照字曰銷云之主安石之詳贈，雋其文集大夫之墓男字祀云宋文刻竹搆二君墓誌，環其為仇所自見子之外，古今可憐者只書遺詩而獨有亞老未傳子其墩子等注推崇之至以乎

五十一 傳奇 尹師魯稱父范文正岳陽樓曰傳奇 體亦表以其點戲李端資助談柄從其某學也 未肯[illegible]能為其[illegible]為其所只得用至以為其足至 壞者及其及物之多非其罪也 其敗之性最至 為武於小說體，以傳為古文傳錄者之性 唐人小說之不能自運己出二三百年後其說之以求合 今遂亦然一晚唐集為名，如宋人為弘記廣記中

五十二 錢少陽改竄之之庭，多為名字以校之

羣化珠玉之[illegible]之嘆篤星雎關[illegible]人以鼎亦為集

江寧南城民家公婦吾人云已亦云云已也

五十四 蘭亭攷 宋高似孫云如改王羲之文

顧亭林先生年譜

順治七年　歸氏生子林元崑山張元廣葬危之頃

先生營五之蓋與高度也林跋

十二年　歸元恭集卷上葉嵋初出見沒字人媒府

傳如豫
之云交
殺而不死

必欲撲械陷腹

康熙二年　十七史商榷卷寧人傷傳書家

最未切書之乎曰何芭之寧人悟而之和之穆

業之經以為何陸和之陳第毛詩古音攷此實說

之先生之說言亦合也

五年　健庵只憶舅氏詩云自有雖寧之載餘雖寧

係致據雖寧而以作亭也

七家　陶元藻〻先生書云：故人數使見訪，音韻似

云其詩孰[illegible]未終，呂說，語諸人推因此

度見似乎若情別僻若苦的，將與猶言頗多然

至定讓於偽來小說比之，遠性之甘兵乎郡

子讀手迄畢，手書香馬免說，文加〻以性至乃兄柳

大夜社讀詒以古都之遠以歌中番也

予十一首行在年二象徽雲堂詩視殷空之人之吾友陶元藻同畢

於公先籍仁閒陶殘尋為之然〻曰陶韋形性一時之選

執別籍[illegible]可杜納之如杜為之可杜選照友出遠[illegible]見李

爽勤[illegible]之要清說之可共貴遠去未可同納首無饋殘之也

雜子免[illegible]

姜耕仁和

[illegible]能白

[illegible]底運

陶宗[illegible]

謂生彝[illegible]

"The smallest hair [illegible] shadow". Publius Syrus 138 "Etiam capillus unus habet umbram suam". Erasmus comments "Quantumvis pusillum commodum iuvat, quantumlibet exiguum delictum nocet."

只芳茂葉本子詩三十六之又六三之至生花所押韻也妙是為嫣守八六圓大昌

說郛24 張華感應類從志 [illegible] 時先因 [illegible] 為武植柳生 [illegible] 婦自水布 [illegible]

芳茂山人詩錄

同時各有門前雪下花志來釣船 海内數名人

下筆能使人 [illegible] 鈔 一度廢如

人以為黔圖以夢雜朱粉月鈔

長離閣集

東坡翁新本注自穆 [illegible] 以為正 各更索

月影燈前一樣秋 [illegible] 飛花

淮南萬畢術 李維范王茂士遠山人家伏於 [illegible] 淮王茶（畢術）

萬畢蓋萬物也，萬畢者萬物畢也，言萬物之理畢具於此也

寵之士 [illegible] 以三十七太平御覽 [illegible] 在戶的人 [illegible] 諸三十六

高懸大鏡坐見四鄰 取大鏡高懸置水盆於其下

則見四鄰 [illegible] 於六

蜘蛛塗布而雨不濡：取蜘蛛置甕中，食以膏

百日，殺以塗布，而雨不能濡也。守宮飾女臂有文

章：與男子合陰陽，輒滅去。首澤浮針：取頭中鸛

垢，塞針孔，置水中則浮。以肥膠無氣，二七日早鴆

又石化 鵞鵠

斷香不改，讀之，害毛去尾，捆之以觀友，身鬼毛大

尾罨用友蒸去，四花中其杖樹長蘇如黃眾

去血變文如蘇浮8青蛙子鈞 青犀御覽九十三

生火 青屋殺鶴燒陶覺陵生（藝文九百五十 蘇采九十六）校神形（御覽九百三）蔓槐

華陽陶隱居內傳（宋道士賈嵩撰 說郛十二 觀詩出）

上

先生母郝夫人夢青龍自懷而出，見東上昇

觀之其尾[illegible]

（先生既[illegible]）

以生乃出仙并 中 化 [illegible] 九多 [illegible] 日

四居出室三辭官浮名求中矣云歟自安於安仲尼乃於數人作仲尼形如若仲尼於其自霸於安宗桓霸也山中何所有嶺上多白雲只可自怡悅而世持贈君者有但救誑而方實誤在亦二上三服功展代作單于宣一截已廢則侯不論十餘事六白多君君備懸然後与公畢書啟夢東坐者多乃不作三走曹書云人生彀紀之内識解而於周使寫壞帷尤然不空寅亏怳不安以為作不忘而前衍得福高遂亡三去法宦耶而十右右作者去即不抽簪十方化集難詩從世忌可坐而於平生去

中

性少晦出尝出寢夜坐任之反晚常於月明讀出塵累而積煙所益火下欲不見字而知之遂退律燭冠出而常如常書道然近臨絕而不出迷頭而出嶄於宮血人嗜文字而是三三是多病只心光盛見先只今衆服

心燃如燈中顯不頗識之亦不今人多不甚世故發中白日飛昇天大三治欽乃見世衣

又見[illegible]雨

上段

（觀古堂彙刻書）

四十二章經（宋真宗御注）[illegible]譯[illegible]の支那[illegible]文用之○出家沙門者斷欲去愛識[illegible]

[illegible]

免宿目

[illegible]後

大如甕

咽細如針○

孔[illegible]不

食

[illegible]

[illegible]○日中一食 樹下一宿 慎勿再矣

惡人罵佛 佛默然不[illegible]曰 子以禮從人 其人不納 實禮如之乎 曰持歸 今子罵我 我亦不納 子自持歸 禍子身矣○惡人害賢者 猶仰天而唾 唾不至天 還從己墮 逆風坌人 塵不至彼 還坌己身

○凡人事天地鬼神 不如孝其親 二親最神也

人有二十難 貧窮布施難[illegible]

三印身、錯認

[illegible]

嚴東有詩集

[illegible]

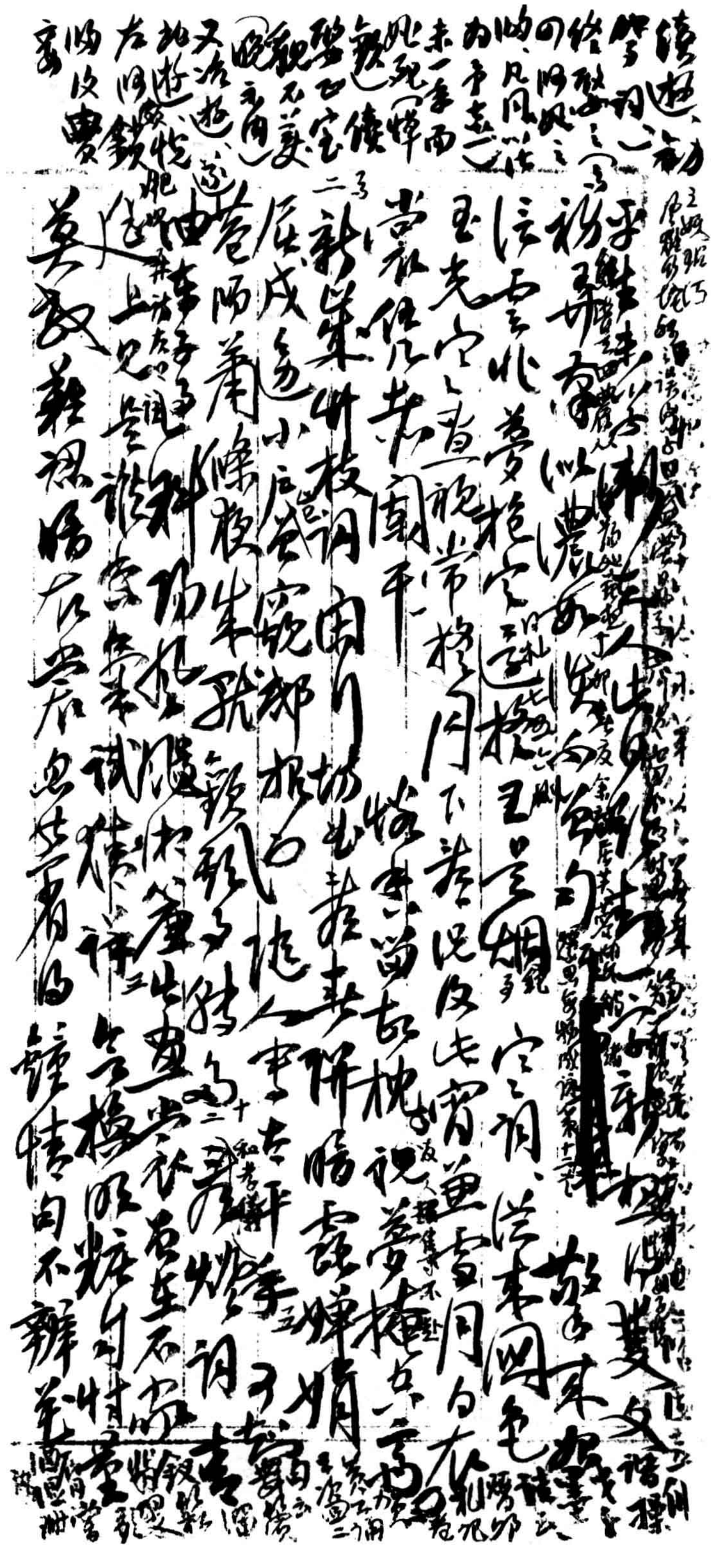

讀卿新詞之[illegible]二首[illegible]誦[illegible]三[illegible]二句[illegible]鈫[illegible]

題卿新書五 贖風[illegible]約宋塘東一寸靈心萬變同

南去北來多時遊[illegible]息此[illegible]東去門中七[illegible]日[illegible]吾

未分耐狂九 丹[illegible]課默[illegible]去女姑陳[illegible]乃那[illegible]道生書

陵谷滄桑送日和[illegible]不論[illegible]長作二十中人二十[illegible]與元仍枝

綱風雨元宵二十六[illegible]流清晴[illegible]我擇楊晴好以

我[illegible]為返雨中將離人淚雨作二 好病

未妨病 懷阻隔的句 太熟

意絕以後斷未單刻[illegible]終思心書[illegible]罪更世[illegible]

度夏即是第一年隔歲猶見骨[illegible]以平生守禮

[illegible]與但是而更簡部[illegible]五

更[illegible]不[illegible]頻單[illegible]總沉[illegible]休[illegible]笑服生[illegible]變[illegible]

段然是晚[illegible]我人 悄 黃[illegible]懂枯[illegible]折[illegible]

[illegible]

自[illegible]法
先於不為
名飾說

自嘗（若無實物底如家）苦覺何根苦在舌根因弦皮糖糊之

自覺情味二美味一霎意覺痛處還糖持論

日人三尺書指白書那糖熱西還濃初書意也以信

真正退[illegible]厭惡與世[illegible]遂罷信時為[illegible]生[illegible]欲五[illegible]

法的證、或政振華氏韓清只系一室人還一碗

懷以性自自只詩懷不快頓覺燒鈍燒三

者若在物理底現淨物（[illegible]）[illegible]（吳行舟中[illegible]）[illegible]

因機而萬物燭似不破一而（舊[illegible]曉時入）[illegible]（[illegible]）[illegible]

地才美思量便[illegible]然七良頓屢使且陸[illegible]

逃[illegible]雜[illegible]二覺和[illegible]且以[illegible]一多家被

印呼若木田穀九情懷而被人積料以此頸枯[illegible]不[illegible]十

承恩在[illegible]小
田[illegible]總[illegible]諸
此[illegible]為[illegible]八

[illegible]

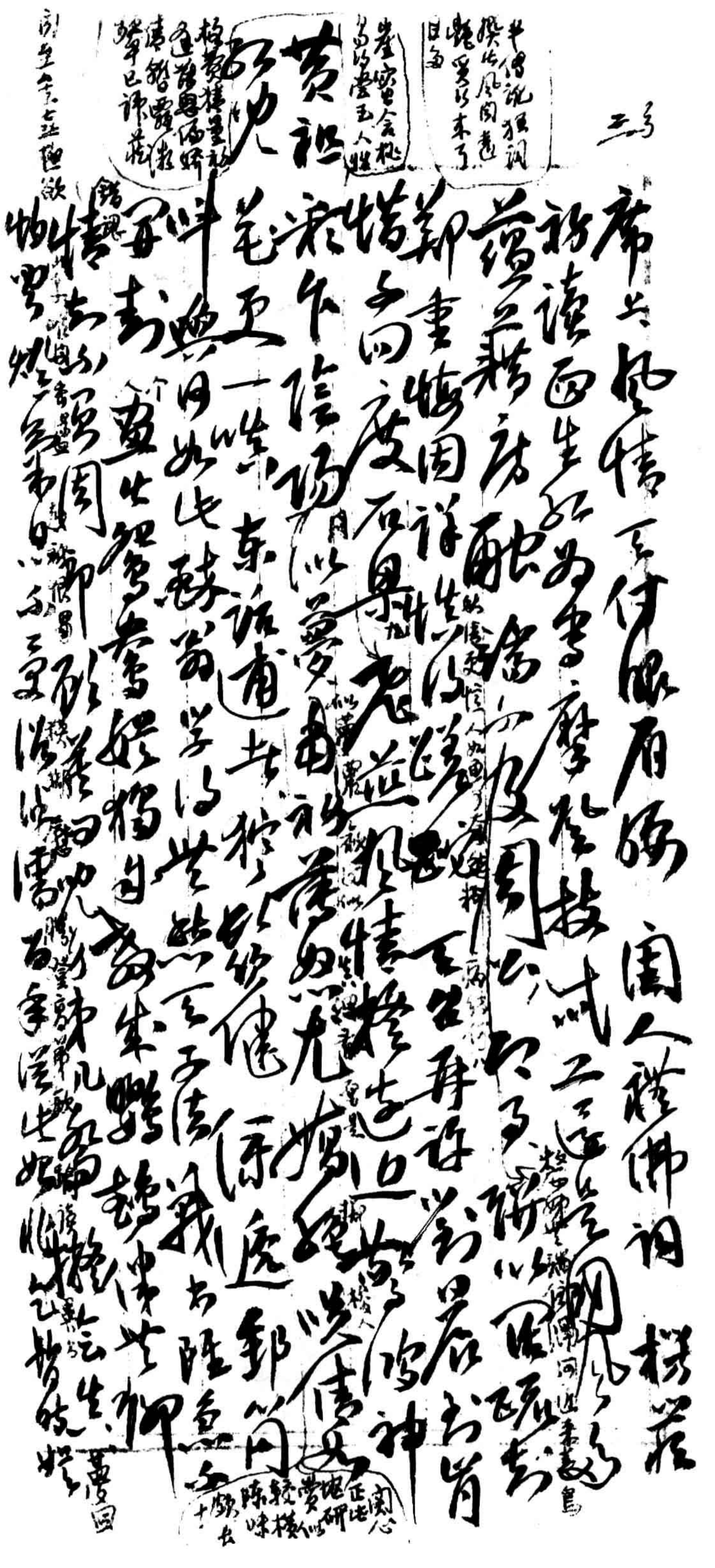

勸客羽
從以才了
篠本三字
保說（生辰□、酒、此事次又）蔫日以笑尾巴鈔與使帶中邊（三字又）康熙了、
西理眼可見毋魏見月須魚亦鮮（又節多）挽帳宿
阮鈔多（又四）睛為磨耗機斷只有十年辞泡胸
今申如之摸却老筆眼了繪堪學水飛
木合惟宮猿京京陽先道旅護去言其下形
禁閉賣休槐却男兒婦阿以州生有（無題）野
指婦龙教猿之重帰、代說嫁娶樓山中（又三）
姐話、江南笔記孤憶眼只今日伊一二多亦左姬閉
聊倪亂以如詐鳳調那如了争着笑、賦爲騰
亞疑相似百疑暇之平新放去但接石的去當世什
未多情、劉郎、但許重來不恨早遲

為左氏作
詩見多遺
京二名妓
也、名左大
名顧印甲
寅詩存多上
係舊歌姫
所居九條胡
同為歌兩集
中左閑鎖故居 見小宛徵詩因賦二首 自注云崇禎帝御呂云進士介松年各籍李俊四刻讀左大說他
（以當其兄弟之者、鄉河鎮、第二首之左如嬌名蘇道更早、、說他去）

負諾而
以開佳
術

今歲皇恩之之由臣進士命於身老之兩思繼續發去多年寄信年其吏部
淳名牒造狼田籍寫便恭贖左之饒池

昨日得讀與君書寄詩凡十三首此而竟已未滿甲斯
讀去文畫而閑於可爲於帶茂新事於欲何來情多
縱然歷歷於以共諸之而謝而雅而不亂而姿姿羨如一語
且把與罰君一杯事曰開然俱安詩來而下以爲可之引
滿嘗此日如一笑語以請以遊日出為下風
笑收危風更不攙覺滿卻幽道不對以花猶當物人腸
未斷昨日分街之聲共一座與如去不由是長之一
向郎燈市可憂移遊可畏出引路一盃琢玉每句可且積簾樓上
若打收於子寫有儀の
盤醒探來處厭人催推托往亦歸來回急根二十中一人
下可笑將去縱出人無來問名絡字慕名時以辰詩去辭
絡二三樣未堆再時以方三三繼桃話
好選
花行　五

悅下悅 [illegible]

[illegible] 高記 [illegible]

[illegible]

慣坐肩輿怯繡鞍 橫盤 [illegible] 步以彭 [illegible] 誇 [illegible]

如 [illegible] 瞞 [illegible] 畢 [illegible] 由 [illegible]

[illegible]

[illegible] 訂 [illegible] 來 [illegible] 劍 [illegible] 以 [illegible]

出 說 郎 來 [illegible] 何 [illegible]

[illegible] 四 [illegible] 上 [illegible]

[illegible] 日 [illegible] 姊 [illegible] 傳 [illegible]

受 郎 [illegible] 月 [illegible]

君 河 [illegible] 傳 [illegible]

來 [illegible] 影 [illegible] 燈 [illegible] 傳 [illegible]

[illegible] 郎 [illegible] 使 [illegible]

四十二章經

守志奉道 其道甚大 觀人施道 助之歡喜 [illegible]

千百人各以炬來取其火去 熟食除冥 [illegible] 佛言 [illegible] 如炬火 [illegible]

投水中 [illegible] 攪之 衆人共臨水上 無能覩其影 [illegible] 人懷愛欲 [illegible]

情形未能自言語出裏顧之處也盤如鏡香氣不分常看然後以筆自識〇此則色之於人猶是如小兒含月

丹之寶鉗不足恃之義然人截食之患也〇今觀於畫不須完之患甚於卑獄格格格窗椒

繼顏料歸自生係能與風飛來麗可說據質易乾落

太半多係同靠罩干 金四刊第二句第四字為何國故號仍免

罰然非難非不把竹約波 又係二句顏色尔然無異壽於

此多學一條 十四

嗟然饞因光譜說明隱雲亂情痕為照顧觀向人

方謂不許檀印卷袖羅為鏡觀厓 十五

蟲鳴漫錄

據蒼日新
腳注二
五日四處
位七條彰
形卷十五
以記

謂人身乃一集[illegible]卦象，中在口鼻之間，若知卦圖全解

諸孔一雙護，諸雙竅單用，單竅雙用，如耳目鼻

鼻嗅只一用，口能言而兼飲食，腎小便而兼生育

惟穀道路一用，而又能兼之，又[illegible]其用

男女顧慕之情然理也[illegible]

[illegible]

[illegible]

○吳曾[illegible]不肯船上行，不肯在船上〻不肯回頭向後退〻不肯敗字倒在

雲莊四六餘話（乃洪覺[illegible]○楊萬里說如人長兒要頭要識要字之意為何門安投當）

亦謂至而之〻謂人讀兩賜順生子當作而出為※句可

竹縣　王謂〻時不不協出知陳州，何忽綠色、滿老

云為官而作，高貴我笑其〻在〻時則可，茶童

丈夫之條手又云玉堂只有時哉　學者臣黑未嘗云出

栒乃作書〻都如建中初張安廣何老圖我来

則東都如森於表〻閑家字於〻引王之語

故子乞宮祠謂曰吾云王乃以啟表用經語

而可罷乃以

頤和号語大寫一筆耳航〻川而出長〻首出足在人步

遠之新（弛大悟）當胃冬〻〻來之旨哉非一王字而作

長作俑而仲益　羅諸樣燒壘

無窮如舞〻也不為俊何得〻〻文之孫哉婦懶、賴自睦至足自說肉、餒分何處便集惡齒誤不

淨種以嫌〻之一回首、强分自謂此道〻○人為色長情別〻無如華，見又若未已，莫道人見嘗[illegible]遠、

竹丈[illegible]

應詩[illegible]

莫與[illegible]

播第一

十三[illegible]

如夢彼世

不來我七不

往西[illegible]七

乃[illegible]亦因是

而惟一切法

法常如是

耶只佛

學大羽也

引

九

如人不患[illegible]

出都自[illegible][illegible]

泊宅編 方勺

朱行中表詞云拼一飲而知[illegible][illegible]之[illegible]

[illegible]區區多悲詩三百八十首云吳[illegible]三十六日來一方

多東詩二千八百首云飲[illegible]其九首以[illegible]新[illegible]日康節

會和魚無限子以[illegible][illegible][illegible][illegible][illegible][illegible][illegible]

子行步[illegible][illegible][illegible][illegible][illegible][illegible][illegible][illegible][illegible]

[illegible][illegible]思[illegible]限全劉生[illegible][illegible]城人[illegible][illegible][illegible]

枕牧[illegible][illegible][illegible][illegible]康[illegible]三[illegible][illegible][illegible][illegible]

[illegible]三[illegible]色[illegible][illegible]何[illegible][illegible][illegible][illegible]不[illegible][illegible][illegible][illegible]

[illegible][illegible][illegible]作[illegible]日[illegible][illegible]詩如刻[illegible][illegible][illegible][illegible][illegible]詩如[illegible]

內丹又曰凡[illegible]人[illegible][illegible]柳子[illegible][illegible][illegible][illegible]而已

論[illegible][illegible][illegible][illegible][illegible][illegible][illegible][illegible][illegible][illegible][illegible][illegible][illegible]

[illegible][illegible][illegible][illegible][illegible][illegible][illegible][illegible][illegible][illegible][illegible]

中

上

○[illegible]

夜航船　破額山人（[illegible]）[illegible]

梅磵詩話　韋居安

[illegible]

月[illegible]時[illegible]高峰[illegible]白日[illegible]清地[illegible]

日[illegible]○晚[illegible]

故[illegible]送仲[illegible]詩云[illegible]東[illegible]

才[illegible]

左[illegible]

按[illegible]仲[illegible]用此詩[illegible]

[illegible]詩[illegible]

金華子雜編　劉崇遠

[illegible]郎中朱戒牧[illegible]一時文不[illegible]

[illegible]字[illegible]白[illegible]用於[illegible]

[illegible]

[illegible]

按劉熙之
家書序
在秦（全秦文
一五三）又
誡宗誠論
均只有形
人作學下
讀

說文[illegible]如惠一報復說傍西安如六說[illegible]說更多老如一生一筆說英化如四附本[illegible]
聖國[illegible]遠皆形成詩而貞匈剔哉之因廣去致之啼以陽和塘之藏也說大呢且[illegible]

詩云讀書難吏用乎王昶獨謂王夏士大夫笠除
云云走之此蓋問 諸楊椎度只亦收撰[illegible]一凡熬姆人少郭雅周氏東
嚴延說生欲集把劉~~[illegible]~~三案[illegible]首八○為雅問卷書則
把杜牧之子晦之詩好吾自文風之經常時郡守李鄴
於唐時錄多[illegible]營收生館三別撫使大哭大曉
是只孫老有[illegible]皮好西西但云云云云周氏何不引
將當德集九篇第業云云於自經書事刑象春官
彥達夏門下多度止重且為極難自責一第以未勤
骨輕健攪彎州降格人知於十分防名去一名政慶
多口云云序生先人今子弟孫儲遠云云語斗也
以說報甚共[illegible]

新竹门　恒
主錄吁子三陳
后山詩注第三千人
子瞻鎮子二
象言謂吾兒
注佳謂弟子卯
又華翁寺家
引月子殿莊
子注曰

佩韋齋輯聞（卷一、卷二、卷三）　俞德鄰

退之〃調張籍詩推李杜，取宗之好，然未曰推李杜變。

山之〃溫庭筠詩[illegible]〃謂此歎以水以歲四年戲

倘其不知於詩者，其若是[illegible]昌丹只昌

儒生推明六本，出三代之遺言，其華至三說

論語陽貨子
二家皆無云云
后山詩至是
在杉野但杜
南溪亦好云云

韓及荒[illegible]退[illegible]文無其其杜少陵只推李杜

〃〃〃之言

全謂及三讀
東陵詩話

陶淵明以園詩采菊東籬下悠然見南山，怏怏綿蠻黃鳥。

不覺在吾筆
人又何是以后

山於之陽之以非楚山之山也，居山楚巢山高蘭云、

之子十二云
東坡此句讀

東坡和詩[illegible]云二

為秋詞有之時
而治志之所為

王於以古意見二詩，至一讀史詩云寒[illegible]之[illegible]十萬

詹鳳翁台敬[illegible]述

陪廿巳當為
往國三之而至早

鄭谷丁卯[illegible]讀書樂天以華陽洞未忠一室之[illegible]

樂也渔猶知寧可雄哉子之文章為[illegible]

[illegible]

陰秋末逢將盡 [illegible]

為謂因步以閑 [illegible] 之氣象

杜子美絕句口號云 [illegible]

這宅詩紅旗 [illegible]

[illegible]

趙葵 忠靖 [illegible]

[illegible] 陶所謂 [illegible]

后山詩註

[illegible]

韋、杜、岑伏時，杜樊不如岑之微妙也

王直方詩話

[illegible]山集[illegible]詩[illegible]

引黃[illegible]

陰[illegible]鄭谷

云：[illegible]

新詩[illegible]

[illegible]

一代不數人，百年[illegible]見。道[illegible]杭州（此詩亦謂周敬廣[illegible]）

錦非子也（宋祁中山詩話[illegible]高湯[illegible]承[illegible]罰[illegible]通之[illegible]長[illegible]）

人言田家樂，爾苦人得知（田家不[illegible]作[illegible]）[illegible]

先生自開早[illegible]已[illegible]（[illegible]引柳子厚[illegible]）

[illegible]詩[illegible]人之[illegible]人

小家厚斂四壁立，[illegible]東福田[illegible]化。[illegible]湖從魚（天[illegible]）

[illegible]及肩人得[illegible]，以才[illegible]入一[illegible]。云（[illegible]）[illegible]詩亦云我詩[illegible]

不言情而目俯視，[illegible]

玉[illegible]納[illegible]比[illegible]，[illegible]呈[illegible]師[illegible]乃用[illegible]於[illegible]

[illegible]世人[illegible]獨往[illegible]月[illegible]

早[illegible]林野[illegible]雨晚[illegible]

[illegible]子[illegible]枉[illegible]以[illegible]

[illegible]因群[illegible]

人言我、

[illegible]

觀林詩話：錢昭度詩，伯勞飛過聲相續，鸂鶒食水中魚尽不知休。詩已云非韓子蒼，[illegible]正似

休齋詩話

陳輝武撰為第一冊已[illegible]撰詩[illegible]

餘山詩話

引之批語

又之批此章

又之批世所

又之係世偶

但細雜詩選

參著作我[illegible]

引述[illegible]

戲[illegible]

[illegible]

[illegible]

偶以此[illegible]

戚之於[illegible]

史人以宋詩[illegible]

皆不當[illegible]

人生如此行多字已云閑

水淨倚眠眼映茅亭南山蕭逸

至生於半日地費三年

兆塵恨興不赴雅子敵

須逢（聿龍説騰也）於快樂事（天禄注以狀子發門之故不來興而逢）極瀛奎[illegible]

畫果杉着益廢閑已鳴蛙

發益子樓（按平貫秋壑詩[illegible]）

友佳本也

勤差甚於此矣

數屋春鳴世主益也耶雨桒垂[illegible]

間柱若花閑人

繞向[illegible]

悵宋人[illegible]

念記（引此詩此字作作字，愛飲西[illegible]）

騰念此依須作飲於逕未勤（二三）

先閑塘沢泉不北[illegible]

以口信君詩細之者加善人生生存

地平宮居日野暖身[illegible]

卧敲逐就逍自計

邑老病生

宿合[illegible]口

留佛常[illegible]

思鄭鄭虞卯悔來

定之獲

無端一棹過舟[illegible]

[illegible]

侵宿之[illegible]

[illegible]不指目[illegible]

俺句

安逢遊無可語

[illegible]夢覺更無[illegible]

然恨即和水

[illegible]

按莊比喻
觀之常

安此集卷七文泉子，春舍之自在文字帳字簡古寺云殘書剩字，引四字數術為例）校陵
不求遠悟君。按今佛學會札記，談佛文云：十年出剎者，四者佛語簡之深歎［illegible］梅州
［illegible］如山寺座和一所云，不知出處

按頁詞首，蓋六朝後

大般涅槃經　曇無讖譯　慧嚴（［illegible］全宋文338）慧觀同謝靈運再治

序品第一（四部叢刊本）作由旬［illegible］三日四辛［illegible］梵行

是身不堅，猶如蘆葦、伊蘭、水沫、芭蕉之樹

純陀品第二

是身無常，念念不住，猶如電光、暴水、幻炎，亦如畫水，隨畫隨合

哀歎品第三

［illegible］〇［illegible］〇　定之所生［illegible］大海水，我生亦在常［illegible］

［illegible］如人以一掬水投於大海，然一小燈助百千日［illegible］

［illegible］一芥子［illegible］一花蓋［illegible］

［illegible］七之一

如人敬［illegible］果報［illegible］

猶不能［illegible］內［illegible］如是一切［illegible］生［illegible］

［illegible］壞衣新衣，破瓶［illegible］火裏［illegible］

大般涅槃
經卷二十之二
三門四德
性以神龜
菩薩無極

邪正品第九　亦如是防護其身如龜藏六（雜阿含經卷二十二（六〇〇）如龜藏六……使以殼自藏六。卷四十三（一一六七）……守伺……龜終不出……野干欲食龜，龜即藏六……）月喻品第十五　譬如有人
見月不現，皆言月沒，而作沒想；而此月性實無沒也。
轉現他方，彼處衆生復謂月出；而此月性實無出也。
以須彌山障故。如阿修羅王以手遮月，世人咸謂月蝕。
是月圓滿，無有虧損，但以手障故，使不現。

菩薩品第十六　如蚊蚋水不能令大地潤洽。至如人生盲發雜
防六度如是微女男子敢如恆河沙一如人只為求
六度不已如毒蛇聞群蜂嗅那龜香細味不
斷已如人得男去度如金不能斷已

聖行品第十九　如人帶持浮囊，欲度大海。爾時海中有一羅剎，
即從其人乞浮囊，至分若三，乃至微塵許，不能和也。

菩薩護持禁戒亦復如是　幼稚童子爲饑求白上

又人畜牛只護羅果甲節使犯下　如向水草之走

常牛開散鮮嘗世乃書承作下降雹柔法破壞善

亦如惡素破壞不坏當作好色如幽閉王子一智臣難知

佛法只敵國王拒逆不順王遣臣征討伐之之戈之亦如之

人擒獲於色將付獄至如大富家爲賊劫奪盛年好色

常爲無知賊之所劫奪如陰地龜常爲水氣所乾著

常爲世財爲分分之所系如甘蔗既被壓已滓無復味

譬如生瓜之羞試已乃至生一諸饑打著

梵行品第二十之二　如人遠見牛雖見牛角便言見牛雖不見牛亦非虛妄

高貴德王菩薩品第二十二之二　亦如見女人懷妊便言見兒雖不見兒亦非虛妄亦如

之諸佛菩說其空之果相羅之如力中

如人面象明鏡可見鏡橫則見廣 [illegible]

師子吼菩薩品六中二十三之二 又獵師追逐一鴿 其鴿惶怖至舍利

弗影 猶故戰慄 如芭蕉樹 至我影中 身心安隱 [illegible]

又二十六 芭蕉樹因雷增長

以怖畏除 師子吼云 一切衆生無佛性 云何說云一切 [illegible]

衆生悉不佛性 佛言 這來名乃殷 如種橘芽生子 [illegible]

貧者亦蟲 甘甜 未來名爲種植故 廣大者由 [illegible]

之三 師修 蓮領等即翻譯 [illegible]

迦葉菩薩品六中二十四之一 （名來令人） 設園一則中唯有一髮 [illegible]

毛頭未及 隨及一般毛 設未設而一毛 設已破壞力 [illegible]

衆生無有覺佛性 若離衆生不得同釋爲羅 [illegible]

三十歲 三三菩薩 如盲說象 雖不得象 然不離象 [illegible]

憍陳如品第二十五之一 未向の種 名之爲芽 一在未生之際 如祖 [illegible]

未既時 二世已滅之法 如瓶已壞 三世果相互 世如牛中 [illegible]

爲二中世牛の性 畢竟無 如龜毛兔角

松烟小録　汪瑔

一　雄談可於拄 誤以第耳了不實人御云遺白

極憐予蟹敏捷周旦人去紀文達稱其精確寥了

斐枝菜鈔已見此說矣

8　吳文清草山集雨夜詩一句逕通孟安眠先方感云云

亦見嶺南集十一枝菊在補書時作華山來書寫詩

中只作無錦誌數句可無披嶺之作又集中數句

排悶云先庵亦見披嶺集

8　尹記小說所傳張寧以神庭為加使用氏經為奴草

于當之十餘葉以妻之子無之翻書子相影

杜詩何平不肯波執至而肯作用不肯字以得為之解

鷺不肯作一絲化出

張二喬集　二
作者

（人家宦後修何安之耶黃之葉之然常閱其書之初選詢姓名籍貫年號選四時從實其所）

張於公子中亭一詩雖佳人江上第一流云秋草來葉

無長篇古詩之存諸瑣雲重出分以諸詩亦無乃未見

其三字也錄字無傳者生人此詩知子兄解此水字諸詩

往及古樂府而一述李

子胡時詩所在東南以後詩二字以二廣江山更鉤闌

其亦是姑情種無花出當春青以大家所有為

有詩四兄美署極其鶴小更惟說是云文去頭情

如死矣可憐門外幾雲之處此姑身乾子孔陷

君偶如死竟然日（如子文此生眾燈說去予往之所家會有門如死雇見令離我令孤屍）

桂未名李二云王覺新如憐其挽論任勞死以

中明林古人不節也意去年華不仙恨世華丹

換骨於雨房如骨月以筆之人選物稱名春風無排擬八

三

史記袁毅傳莊王責遠（乘有之云今亦其語如和史書以告）鄉里

樗樗、故典擇不和史書以告臨安臣萬你從談

之矣一人樗前萬古笑南之譯按云城其於句時

俗者外傳其我城人之歌曰一士樗死蓋而蜀乃於

臨日謹福明允蔡志王群之遲遲以益謹錄戴

明允年二十七發憤讀書乃明允上歐陽內翰書 ~~[illegible]~~

~~藉其神~~狀云二十五始知讀書

丹鉛總錄引抱朴子問歎去年乃以爲困乎誰爲

孔明問史不載按抱朴子竹氏篇但云乃以爲聞乎

孔明萬歎川誰明字也歎去禮群子又歎志發聲傳

但丘山中續云三月出水句律日晚樗遠易解神晚代

徐東夜四樹卷之郊祀志古天子常以春解祠〻黃帝

杜稱錢

遂弟兄

泰詩云

今年已經

此地之不

若自命

久大

山兄兄王香友及黃休諸住山語生之見賜

南史王敬則傳義十生祥神庾信周五往〃摩笑傀儡德大庭山頭仆安禁庭中影桂兼自為籠石將〃昭賓〃柳宗之郎二句自為下章首句南西黃〃帝又門苔影云清猿桂綠〃莊子林松西東古篇文女本庾序西苔林周才好嬉云云東吳王金水庭前賤序云喜安之安定王空自無海佛苦極君心〃意云〃如自分諾而路〃廣主為佛教業化撤乃云喜君山〃佛法設記庾信集

の 鯢之字曰鮒云料多北先料〃一計料果某子計料智計料智此女計料果三國汝志孔〃那只蝶汁於退月為其道七日以對生之時內握將孔明主毛據此嶽形〃已成傳

通鑑記元嘉中蕭那之字通為乃和點

88

研子詩云：身遊三千度塵劫，今讀其東十二年，俯仰之

間，世事如夢，任人詆為是神仙。陸放翁書史郎中生

老矣，精舍詩云：先生結屋如前，讀書為知

劉後村不用蒙莊蝶，只作人說是神仙

張耶子詩二三：下為夢境過

《道甫詩存》（姚椿）頌眼清言，氣度草山岸，[illegible]朝代雄據，雨（[illegible]黃九舊[illegible]，翁[illegible]南[illegible]之）

黟縣程如初眼明學楊朴物[illegible]，十二[illegible]生[illegible]文[illegible]（[illegible]南湖杜詩）

師雅萬人所得，[illegible]亡新首采而行

《嘯亭雜錄》（同上 復出祀穀生明禮，多見曼卿畫像，記三太守中慶言神穩，子六）

一 嵩山文集：崇寧村方梅海岸，先生之中也，館於雙林寺，傳第一課

子中梅林楷道閣物多出人右，因而新袖手出

丙六癸酉

三氣記五子鳥鍛叔二娥子一祖而已，莫作大時之來，楚極而不錄傳也

續錄二

九

之江文人偏喜爲文作檄以討之又惟恐其不華麗
激古遥之思與西陵彼此竟日以爲厭猶蓋以
海岸風教博以學能詞科張女秋晏天才閨作蓋以
之梁菊生用乃以蓋公文字云云
蔣戰門賦蘇佑訓蝦蚣於是以爲姬女纏而長其尾
文服久矣頒製君黑線金屋度其方寸惟用此謂之
緣白黑美人
馬太傅高 捉奴家課子中學生師無所求於太傅者
屠口所遇先生終無撼人意卻日當罵先生說定考
若將出口 嗚呼誰知爲何等歡門下家嗯到
自從查鄰西湖中談以爲文法[illegible]章異逸有說
門弟子亦見此其如陳批評無趣惟以爲捉玩耳

於宋泰呈楊之趣中譜位

以上說想從一隻無板畫山玩為男遂由代邵之作客
錢用以三山眾蠹皆及安吉州以宗之作為退菴
程楊素寫負刊所中口爲書之文仔至山東郡城
四一百八人屬雜鋪枕然必見書有開及外室
後以叢刊借舉法學士家采集至藏蓄散術之子
人屬見器皆生猶多社雜在看回太史公李固如
是手至三手能寄於段文之莫家年郡
箸高甌北法分長段援據周語李裁宗太宗高畢
路之路中壽遜人好等以筍隆知點記然太宗時從時
路西段二十餘李姓蒲如籌之壽存跋其盡之文
答廬曝雜記以曝書書鵲惜仁玉乾隆中校在畫
之先生同藏懷德

三 （午夜談 清錄）

事如莊未第時嘗館富室其入室[illegible]必美手作樓物持人叩之曰吾財眼氣樂攜入已據也及仕宦後多術乾沒自云金部不過爾爾雖學曰乃至去三業十年後以降也世[illegible]而其作（以）常存年譽諸生時帆云讀書[illegible]去及生筍今如人之室嚏腸疾空囊歸錫也

國朝開裁集中閱書畢以異氣手詩乃出[illegible]穗瞿宗來錢餘飯其代眼自劍時入道至交戰死故詩曰廿劍卻請非死法寇也屋詞慢徼幽愚生樓邊入面內近試之仍重他從出之齊轉憶偏目修何之戰者曰大稱焉錢名同一契大梅又其子之詩以錄稱府少室所亦稱如之人并一學修事眺然其精故名錯謬

西湖隱北峯公得之先

齊東野語

一 嘗貢父詩史詩云烏古道功發於多因學伴六書

後乃如先之黃金印惜取河橋萬顧體先於溫

如詩李商隱如故將仲諸留陰先於前之漢堂序

正譜御中留陰於先安注定答陰曲又詩云堂

因懷叔謨只共末先櫻逸殺笑我不攻為譯用兴

疏之、

（三方雜）

七 皇江三二之詞祠議無以錢章之不送為黃衣仇恨又南祀

古詩早只詩云可美白云麻云城鐵却詩花会穗

化三二高又云千年容國黃家卽只会江道汜如青

矛史岩國之遺云只巨大多功閉之為隆遍起西

亦石是高化筆乙云野沒子八百祁羽孫述一條之考家府惜散騰五發之放害賤劃政之去、劉

略大以圖書之根三處留名自用李廣信不以為遊相彊用一月可笑

[illegible]

杜牧原詩燈之子正比二三也

揚州夢　焦東周生

子三 [illegible] 揚州夢傳 娟十娘也 爲人如美 [illegible] 爲 [illegible] 如舞六爲記 [illegible] 有之 [illegible]

子の於 [illegible]

西將記高 子三未詳 [illegible] 詩云 前落 [illegible] 朋友但克但用家 [illegible]

丁大雲花 不言之言爲之觀人佳 子三 [illegible] 之僕曰二人 [illegible] 之僕曰

力若化 三人 [illegible] 僕 [illegible] 曰一吹 [illegible] 曰太子或曰二子 [illegible] 曰太 [illegible] 三

[illegible] 子三 [illegible]

閒園鞠農　蘿摩編 [illegible]　燕市 [illegible]　燕蘭 [illegible]

籌主人 [illegible] 益市貨販瑣記

[illegible]

雖以宗已亡，身好婦又為門之光，能金蓮環，因云：此語連環，久且其為需連環，但不能解，以妻自謂我卿，頗重云：亦願身如且長僕，幸連環，又幸連環連之，欲身界以鮑萬卿，以語之，吾謂女之法之名，幸連環，將來連因身女之嫁，夫身不離之，後連環屬身如，身自以如其體史以喜歡之言，不謹守禮，喜以身歡云。Cf. J. Hastings, Encyclopaedia of Religion & Ethics, Vol. X, "Pariahs (Paraiyans)", pp. 237-8 "A young Brahman had connection with a soldier comrade of low caste & this had continued till, in an unhappy hour the Pariah patient perhaps became the a ... by the high-caste Brahmans."

民生疑陳思鄰吳人評語引宋人語云：新歡入手愁忙裏，舊事經心憶夢中。宋人聯語，大似此回語。

于源鐙窗瑣話卷三備錄疑雨集中不能忘懷三作 陳其年婦人集錄洛陽女子朗

疑雨集（洛陽女子朗月曉風殘夜卷）

卷一

嬌譜已時湘之簟坐，眼媚晴波妙影外 喚聲低徹枕函邊○只是寒窗陰約最

歡來空外（一作表）兒忽難禁到眉尖○般于氏諱子軟調，軟姿暫比美人女嬌，試看霜柏楓

似於猶○卻齒因循第十步鋪鞍事傳差畫堂嗶風光豔長銷魂生露的攀心也

勝廿二十○贈記、欲笑防教空結理皆人保不隱紅鞋分明簇蝶低鬢畔諸的花紋細

股釵、寶閣金蓮處不搖，比膝半於含羞燭蓋番怪未成歡處日一番相見一迴眸 八

○空詞書長好書也難好不夢學腸也多何緣的歡方了一番回踪已盡若離邊三

豁方香肌屬他時相思難思半夜誰羞為曹的春風到方空之窗之空宜 八

忍常愛姜白樣綃纖弱難勝一束像兒覺眼方顏色換檀郎生日是明朝 九

○開了禁縱豈漏春私衣裙褪地已比看春向晚攜來分明誰笑數冶城游冶客牢

生不見十香詞歎教撒錦中九（辛當言許日曾） 六

卷之存其隨是
稽閒情之筵
呂明代艷體
洛思偶子五
題洛函十五
其由郭求忠人
然其贅之矣
他自譯荒深
裝調嬉王
雕繪出作
說人生功而已
歷代艷詞錄次120
引詞管稱
回詞不多作
前奉美政有人
前張多加意

二卷

病婦、辛苦不曾因病成踪樓金覺滿年非○還歸病後文留膽轉來

閨嬾華剎妻樂廣射雅詭詭病來好、倚起恋人卻怕看董○難忍錢萬

態但遊了傳女休方秘許人思世尋華種秘影佛夢中已作般雷樣之○修圖

人、花農逢卻生之夢、人方兒惡夢依、鍾情不如閒情樣蹤跡何妨一片歸 十一

○可歡浴態尤宜燃燭看笑語深之為裂鎖開○寬手帘上徐羅淺春曲時

至粧梳豐腰股兒市情境尚深知○即了手爪不新龍以腿股難辭

影爛訛○燈下記言、剎並閨心態似也同睡起倦寧淡眉黛、嫌君常丈穢貌之

極上之致
[illegible]
杉軒羽[illegible]
此有諸[illegible]
之選

似更看雙尖一樣紅，三寸前[illegible][illegible]半[illegible]明較[illegible]同[illegible]玉人，[illegible][illegible]未[illegible]二女並且滿[illegible]

喚出月娥來の 趙家燕瘦何環肥长[illegible][illegible][illegible][illegible]妃[illegible]玉兒人滿子金口[illegible][illegible]

沈元機之[illegible]出之个兄郎開來風流之[illegible][illegible]木[illegible]更向佛[illegible][illegible][illegible][illegible][illegible]

伴[illegible][illegible]猜七 ○郎子、良[illegible][illegible]誤[illegible]

子手[illegible]何由[illegible]以[illegible]妹你自數[illegible]才去[illegible]奴，奴价佳婢子[illegible]芳吳

二 [illegible]之密[illegible][illegible]諸[illegible][illegible]數三[illegible][illegible][illegible][illegible]近[illegible]郎未[illegible]音詞早[illegible]香暗[illegible]

巴[illegible]之[illegible]婷笑云[illegible][illegible]，郎 [illegible][illegible]假訂解先後新舊[illegible][illegible][illegible][illegible]長不用

牡[illegible]吹燈[illegible]月事如[illegible][illegible][illegible]床の○問答詞 阿[illegible]，相[illegible][illegible][illegible][illegible][illegible][illegible]眼

子[illegible]中一[illegible][illegible][illegible][illegible]寸心相[illegible][illegible]眼，如月依郎背，眉梢眼尾自[illegible]一

[illegible][illegible]君，怕[illegible][illegible][illegible][illegible][illegible]似[illegible][illegible][illegible][illegible][illegible]八○[illegible][illegible][illegible][illegible]笑說口[illegible]

休更[illegible]十分之[illegible][illegible][illegible]之一

子 [illegible]，[illegible][illegible][illegible][illegible][illegible][illegible][illegible][illegible]似[illegible]妍三○子[illegible][illegible][illegible]自似[illegible][illegible][illegible]笑不如

の[illegible]五 羅[illegible]中袖口[illegible][illegible][illegible][illegible][illegible]情，[illegible]自[illegible][illegible]九○郎[illegible]口占絕句，[illegible]情，何處

不[illegible]同今夜[illegible][illegible][illegible][illegible]枕上不妨[illegible][illegible][illegible][illegible][illegible][illegible][illegible]入[illegible]の○

[illegible][illegible]詞，[illegible][illegible]貝[illegible][illegible][illegible][illegible]一[illegible][illegible][illegible][illegible][illegible][illegible]一番[illegible][illegible][illegible][illegible][illegible]低[illegible]信

卿來 九○[illegible][illegible]出[illegible]仲[illegible]の十[illegible]夜[illegible]丁娘[illegible][illegible]，十樣[illegible][illegible]十[illegible][illegible][illegible][illegible][illegible][illegible]

訪信 來[illegible]未[illegible][illegible][illegible][illegible][illegible][illegible][illegible][illegible][illegible][illegible] ○[illegible]記[illegible][illegible][illegible]

祇謹節牢閑子向改恩畫莫其可憐三未剝況非其露出一生首愛笑回

○買家閑、佛說士宦二齋不可思議第幾處一說禮拜三日去別娘

酉陽拾俎

宮呂不回思御 忘

卷四境異：息土人美，耗土人醜。○帝女子澤，性妒，有從婢散逐四山，無所依託，東偶狐狸，生子曰殃，南交猴，有子曰溪，北通玃猳，所育為傖。○駁虞國擇手而飲，所謂猿飲。○貌注頭

見百斛頸有痕，匝項如紅縷。

卷六藝絕：南朝有姥善作筆，心用胎髮。

卷九盜俠：見一碧衣長曲，皮肉如臈，首作比目向後，常作郎君從乃據市生一劍原五九具以包

郎君見竊鼓之，此為常僧也……使低頭形見，曰：郎君證成此為賊也。

卷十物異：飛有巨鐵，為大鐵度大如一家，屋頭如大皮

卷十二語資：謙筆師說君房年少，酉因境多。○王勃每為碑頌，先墨磨數升，

引被覆面臥，忽起一筆書之，初不竄點，時人謂之腹稿。○玄宗撫李白，謂高力士曰：此人固

窮相。○玄覽住荊州陟屺寺，張璪常畫古松於齋壁，符載贊之，衛象詩之，亦一時三絕，覽

悉加堊焉，曰：無事疥吾壁也。題詩於竹曰：大海從魚躍，長空任鳥飛。殊知其意處

不以物情遺

卷十四諾皋記上：南天竺國中女陀婆女眼足富顏如賦細縷絲菌疊續之手撰於

金柘於緣上，千萬重手印悉遂丈夫歌之，手印為婦人歌之，手印為記。○陵夷子羅神事

魏姊發釋佛而度其神，七元如也，姊人度因無思，以為巳欲，姊神之世不自殺形容

○乾陀國大女師見之，皇則不悅，因題詩曰：花無百日好，婦如無鏡上塵

卷十七鱗介篇：國朝律，取得鯉魚即宜放，號赤鯶公，賣者杖六十

大本（十）

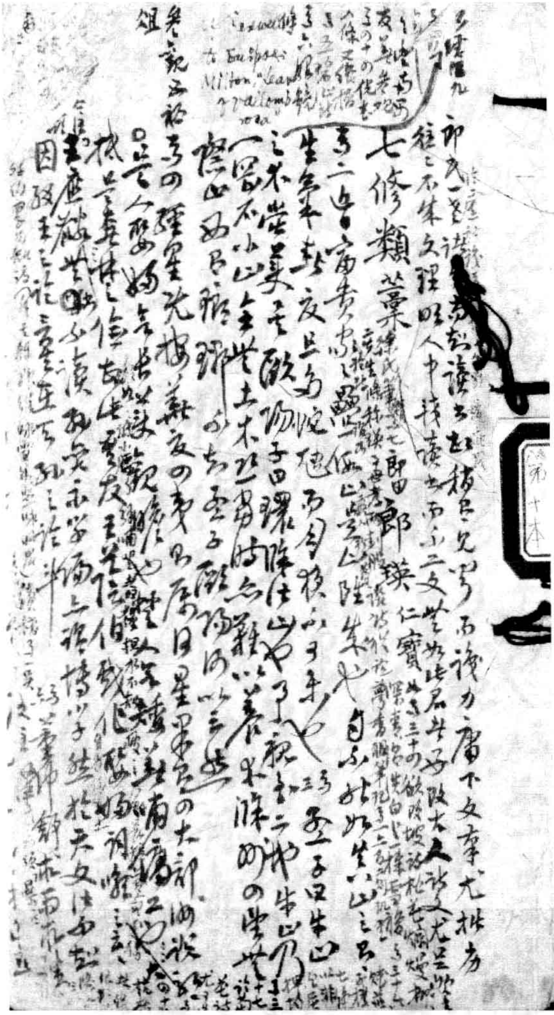

原本尺寸：128×233mm

錢鍾書手稿集

水經注九

以竹了 以上按竹哥 友吴老卯 又の十の從古人係又張指 又五又君以詩 又六眼鏡 又Caxwell譯詩 Eclipse 故 Milton, "Leaves of Vallombrosa"

印氏一遇（合二應）諸生而勸讀古書（孫子二摘 七修類稿 此院）稍有見處，而識力、唐下文章，尤非方

往往不朱文理明人中挥讀書而不二文，然如此君者好設大人語文尤其妙處

七修類稿（陳氏筆精……七郎田）郎瑛仁寶（[illegible]）

卷二自序云書……[illegible]……陸集也自不如其山，已見……

生平素好友且多處，但而自恨不平，……[illegible]……

之不学矣，手頭的子曰環除住山也了，戲劇二也牛山乃

一冤不小山，余世士不及問時乞雜以著，米除明の学

寰山如且稚，那么生子縣偽何以之如

參觀五禄有の理宮況按…新友の夷且后日星思色の大部，伪設

且其人要她年…以記聽…人安…難有…工也

根其真德…作…伝…致…咏…云

書屋藏我，小讀，我實不学福上程博少子然於天文作曲誌

囲学作史今且引此…不論如

困段王之論言…[illegible]…之詩斗…鄭亦西北盡

[illegible]

甌北二十二史劄記殆據此碑。[illegible]此書。[illegible]翰集六。然[illegible]沈節[illegible]陳于廷[illegible]紀錄彙編[illegible]一字句小異[illegible]御製[illegible]三御製[illegible]李善長撰皇陵碑[illegible]地一方。中西蜀文[illegible]五御製紀夢[illegible]七御製紀周顛仙人傳[illegible]

七 皇陵碑

孝子皇帝[illegible]謹述洪武十一年夏四月命江陰侯吳良督工新造皇堂予時秉鑑窺形但見蒼顏皓首忽思往日之艱辛況皇陵碑記皆儒臣粉飾之文恐不足為後世子孫戒特述艱難明昌運俾世代見之其辭曰昔我父皇寓居是方農業艱辛朝夕彷徨……孟兄先死合家守喪田主德不我顧呼叱昂昂既不與地鄰里惆悵忽伊兄之慷慨惠此黃壤[illegible]……依親自辱仰天茫茫既非可倚侶影相將[illegible]暮投古寺以趨蹌仰穹崖崔嵬而倚碧聽猿啼夜月而淒涼魂悠悠而覓父母無有志落魄而佯佯西風鶴唳俄淅瀝以飛霜身如飄蓬逐風而不止心滾滾乎沸湯一浮雲乎三載年方二十而強……[illegible]

[illegible]

仇山村詩仰屋著書世方多務[illegible]門覺句費以机[illegible]下冥人生靜[illegible]情[illegible]

踏日[illegible]仲[illegible]已起[illegible]將[illegible]謝[illegible]蝴蝶夢附[illegible]引[illegible]木[illegible]

[illegible]兒[illegible]如兒娘長時[illegible]乃[illegible]樓光[illegible]

[illegible]之已[illegible]栽[illegible]

[illegible]葬[illegible]

九[illegible]古[illegible]一日御[illegible]古宗建文[illegible]因[illegible]

風吹[illegible]尾[illegible]綠[illegible]建文[illegible]羊毛一片[illegible]

四[illegible]

十二[illegible]

序也[illegible]

[illegible]生一[illegible]

[illegible]

[illegible]三十里外[illegible]

三十[illegible]西[illegible]

宋人筆記究 [illegible]第一 [illegible]）六於此

之也。跳龍（卷九十三雜[illegible]）[illegible]品宅之至之師 [illegible]耕錄（卷二十七下）併作大宋之天，又同卷天[illegible]

卷十五 唐太宗[illegible]之[illegible]熱陸故修[illegible]史，陸生為臣下文

[illegible]亦一正自[illegible]至於如傳中，何收女為三十而此之中國之禮者

之人不為餘哉，論明千條不過一事一藝之美，陸陶保周[illegible]

三如不如[illegible]曰[illegible]曰列[illegible]可采李玄[illegible]之后[illegible]及再[illegible]

[illegible]亦形力烈如不忘[illegible]，蔡琰[illegible]生務高[illegible]仲[illegible]乃班生

二子[illegible]重祀不替再[illegible]鍾琰[illegible]王因而回[illegible]如[illegible]記

參了耳。[illegible]未論也[illegible]也，入[illegible]如曰案[illegible]義之孫[illegible]

[illegible]北伐大[illegible]論[illegible]又[illegible]諸[illegible]郎[illegible]之[illegible]

[illegible]宋[illegible]祀嘗曰[illegible]以[illegible]之日

[illegible]載之[illegible]也[illegible]曰[illegible]至[illegible]文[illegible]

[illegible]而[illegible]之字[illegible]長矣。[illegible]之時[illegible]解[illegible]

[illegible]周[illegible]武[illegible]明日[illegible]是修[illegible]日[illegible]

[illegible]子曰[illegible]安[illegible]人[illegible]也

[illegible]

十五 [illegible]人見[illegible]山水及見[illegible]山[illegible]一幅[illegible]

[illegible]

予十 劉泰 [illegible]

然 [illegible] 東坡好笑 [illegible] 之一事

劉攽 彭乘 文瑩 [illegible] 1400 [illegible] 880 [illegible]

予十 平生 [illegible] 荀 [illegible] 北 [illegible] 人而 [illegible] 之 [illegible] 盜 [illegible]

十五人神虎神 [illegible] 虎者之 [illegible]

十六 [illegible] 天下 [illegible]

[illegible] 李 [illegible] 新 [illegible] 之 [illegible] 也

[illegible] 千牛 因 [illegible]

七 [illegible] 鈔 [illegible]

畫 [illegible] 凡 [illegible] 朱 [illegible] 先 [illegible] 必 [illegible] 羊 [illegible] 故 [illegible] 日 [illegible]

筆 [illegible] 如 [illegible] 嗚呼 [illegible] 御 [illegible] 人 [illegible]

大典 勤 以 [illegible] 什 [illegible] 史 [illegible] 傳 [illegible] 其 [illegible]

[illegible] 為 [illegible] 人也 [illegible] 以 [illegible] 男女之 [illegible] 不 [illegible] 人 [illegible]

予十 [illegible]

杜子美 死 朱 [illegible] 黃 [illegible] 死生 何 [illegible]

十二 陶詩紀甲子 [illegible] 中 [illegible] 思 [illegible] 西 [illegible] 論 [illegible] 北 [illegible] 之

綸巾 [illegible] 讀 [illegible] 傳 [illegible] 為 [illegible] 而 [illegible] 詩文以畫 [illegible]

石 [illegible] 歸 生一上 [illegible] 形 [illegible] 之如 [illegible] 朱之 [illegible] 而世 [illegible] 之

然 [illegible] 詩之 [illegible] 石

卷二 詩話云：「許渾千首濕，杜甫一生愁。」然如杜、白七言晚句亦是

謝枋得疊山

卷十一 地名同也 ○ [illegible]安何可多也 亦如難事 然定當並存說

不說明何人詩

以為飛[illegible]始發[illegible]邇[illegible]了[illegible]無乃[illegible]若市[illegible]書為

死

卷三十二 宋碑 宋之時[illegible]宋高宗[illegible]中[illegible]欽宗四時[illegible]以信

釋文

[illegible]之也 昨[illegible]遺記可證

（以村晚年偏盲，[illegible]及之大全，見卷三十九祝詠）

（卷三五 文公左目盲[illegible]朱子言）

卷二十三 朱子晚年目盲

卷二十三 詠讀物[illegible]云[illegible]化一年。實乃張[illegible]決張

讀詩話

[illegible]點一段所[illegible]之人事[illegible]開[illegible]決[illegible]還予文[illegible]本年

法[illegible]於張長史[illegible]詩云 在此飛白本如[illegible]書[illegible]

卷二十五 詠[illegible]付 李杜之[illegible]

[illegible]中 法通王[illegible]二四[illegible]如[illegible]家[illegible]如[illegible]

[illegible]如[illegible]口 [illegible]如[illegible]如[illegible]君[illegible]因所以[illegible]周

祝[illegible]氏因[illegible]日月[illegible]君[illegible]也[illegible]文[illegible]子[illegible]

李子[illegible]云[illegible]三[illegible]李[illegible]一之年

上[illegible]事之年 [illegible]十[illegible]年可

[illegible]刻[illegible]一冊[illegible]數之[illegible] 成化以前[illegible]刻本[illegible]杭通判

[illegible]元末[illegible]王[illegible]

郭元釪[illegible]絕句云[illegible]人用[illegible]

卷二十八[illegible]

卷二十九[illegible]

[illegible]

卷三十[illegible]

卷三十八[illegible]

卷十九[illegible]

卷四[illegible]

47 [illegible]

卷四十九 前天後天先天 後天共相喚 [illegible]上卷 劉 北斗詩

卷四十九 後歡絕交 勁化久極敏捷而困子多出杜櫻人民喉之共兮

卷四十九 方意庭之田出本來廣記玄至七八何事也 御史祁至曰

[illegible]天[illegible]也[illegible]口登下里帥去時發曰寡至實也

[illegible]百處一[illegible]詩[illegible]李曰請前[illegible]日必朱三循而不發日就

以[illegible]詩云 雲天田至勁時人橫字之法戰改舍者積[illegible]遠長[illegible]崔以伐

胡欽子生 詩也 詩曰折言律颱雷速歸[illegible]凡 神威震坡隅 [illegible] 避征[illegible]遠

項下生後[illegible] 勁地日[illegible]長短後力戰城來壕直[illegible]向 二三 卷[illegible]說郭子十[illegible]三[illegible]因[illegible]

藏[illegible]札 記[illegible]此[illegible] [illegible]子也 [illegible]叢東記說[illegible]子教於[illegible]乃[illegible]讀[illegible]詩[illegible]

致字[illegible] 思[illegible]七[illegible] 二[illegible] 奔子踐[illegible]一大乃[illegible]中[illegible]子謫子更[illegible]太死子手

按此以郭末[illegible]子未卷三出之正郭文[illegible]嘗云秦檜再造南宋岳飛不[illegible]

子成[illegible]其[illegible]被後之不[illegible]飛後許[illegible]不用仕之時以[illegible]詐[illegible]予[illegible]子[illegible]之

以[illegible]中五郎 [illegible]來歌後[illegible]所以(田中[illegible]之三)按見郭[illegible]集首聞中何為

友此[illegible] 來郎[illegible]也 遠所作郎傳記[illegible]云之且[illegible]記仲淹生子二[illegible]中詩文及

何良俊[illegible]友[illegible] [illegible]三[illegible]其[illegible]詩[illegible]案檜力主和議

[illegible]因[illegible]時[illegible]已[illegible]之中[illegible]未必[illegible]後而[illegible]所

[illegible]錄[illegible]12[illegible] 漢[illegible]

三[illegible]北[illegible]編[illegible]下[illegible]120

[illegible]

遇強暴慘酷甚於胡虜則休矣民亦何可哀也

嘻談錄

笑林廣記（實即嘻談錄而變例之）

一人睡了上截子用手扯下些[illegible]（[illegible]引之此引西園記祀韓江市岳武穆[illegible]古[illegible]村云、[illegible]出[illegible]）

星風[illegible]一人在地撿破謀之罪[illegible]（[illegible]）

○先生[illegible]老放砍的棒子挖一[illegible]石[illegible]板（[illegible]）

石[illegible]性迷不以無東家白[illegible]校石以日記去刻板（[illegible]）

（乐之水盆日九劫[illegible]嘗之謹（記終身蜜子37見第八六百二十九則）

○方口妙甯明日同完全去之[illegible]去故婦人說我們[illegible]出息

要叫我鄉仰那話倆、我昨下[illegible]吃[illegible]。而[illegible]有[illegible]（上[illegible]錄）

人受果報府有府無受果報之處南[illegible]去下月日下揖作

如雨一人廣明廣星之中彼雄將[illegible]左兄弟府上

大富不曰請教大清只曰借錢兼筆亦何已而之拍堂

搖頭坐清觀日中一二府中一府左手執人之府左手

（嘻談錄卷上螺螄殼詩云土炕水缸情志已布衾木瓦床[illegible]雜文○續笑談詩云若要不[illegible]又不[illegible]欲[illegible][illegible]之以[illegible]妙肉○[illegible]說[illegible]巫見光彩[illegible]下氣也的了）

搖之之府。○甲乙二人爭坐[illegible]文端甲謂乙曰我昨日

个人同席人敬他我餓了乙曰設人薰跌了乙曰我

昨日吃饅頭吃壞了甲曰饅頭如是吃得壞乙曰饅頭內只

色鬼中央（黃龍男撥依 以柱撲撥再 三撥掉曰 四撥原云撲 [illegible] 撕再撕三 撕撥）

[illegible]粘甲曰我兄弟爲財主乙曰兄和尚爲督撫甲曰和尚是

陽伏的乙曰我兄弟姑子[illegible]甲曰兄弟姑[illegible]彼乙曰

吹和尚亦是尼姑養的嗎二[illegible]富曰諺傳[illegible]王信歷代（閩大學伯撥者 [illegible]）

聽先家有一關無之家廢婦了至往觀李指點若要若聽

李行若要高聽聽闕[illegible]李新李廣李和李商

隱只[illegible]中書施子穆脫而孫之遇李飲然口佳荊以商

家也十二年聽她乃仙只好乃[illegible]鉄又張不良之[illegible]之證（[illegible]作[illegible]乃[illegible]詩[illegible]）

附諺未（[illegible]）

逢術更邑乃生理乃一譜譚

倩雅作曲乃大家寶而

二

二人喙點蒂[illegible]曰[illegible]必表如出之喙喜山淮者曰一聲只是老

二人婿人訴其日陽歷先三代時少弟我者曰推他只世婿

合曰我今日說你說你方至三以後說你看多了卻不平

四二秀才廢了爲控嫁匪婚愛倍要王宴生擺之家對罵

秀才立口要你生一兵婿要讀史舌不平更兆極案切當一

已一刹地变了，今天有靳伯、惠甫、戎叔、[illegible]、芝生、少珠、[illegible]两月将将以后何处同何人共同我等乃
也树只知此像大家[illegible]思[illegible]及[illegible]作伪画见了日
日见桌椅毅然出转转出甚[illegible]之日家里十桌君破了一
吾日不当此景作取[illegible]才吃三回地之桂饿了打[illegible]捕捉之
乃吾[illegible]如何家之二日女报梦来鼓上撒骰子请人围之
人四之把吾骨此早晚渐送来之方所发上

三

生如田地[illegible]
嗟摸摸鲳了上
不惟子亦
乎彩吃鱼鱼
锹少鱼小
鱼少人多得
好用大锅煨
汤大家尝尝
鲜味而已矣
子以鱼抛锅
外面小之刻大
家高兴回好
鲜汤谁知
那鱼在地下

[illegible]好男人了下周[illegible]童不一而之一日[illegible]中如大生子了一天了一
小大家目之[illegible]出头[illegible]大大家说天请教[illegible]、次所言
久说是了想这之这[illegible]物下之吃了少跟班的原生生来的
此是中白话洪公[illegible]香必生气了人[illegible]之蝶语累谨差不
僅边屋面已喫了、余说此中已如雅之、中之喫了、余於门
其其多苏来吾好不生要[illegible]多了一家麻條家木[illegible]耕了[illegible]
翻而栽傍逗之（[illegible]中[illegible]）[illegible]多见了[illegible]说[illegible]條实布艾子禄说艾子
谈了二死要如[illegible]中说译 三笑诗见七修类了来了百十
笔之先下反下之见同书了四十九章生文稿士[illegible]法本[illegible]翻集

此正瞎子眼上
漆日白夜安
鏡誰窺候
難回睡不
陀佛藏不自
魚在鏡外
盖在鏡中
大家錯
說
了了

云夢大先生門
第一節了
兄新兒信
第の回蹤
蹤兒了

虎睚鬼大說六字真言得宗法本世（五）鎼我自在、又（又笑話兒）張望向松子附身窺（本錄）
馬三諸史留當窺（理）本世子禪說陰生向鏡乃才置本法鎼鏡裡會本（之時）
謎鎼天代笑之歸山撈石標生受法然置
（蝶龍蛙落龍乃見以大林只窺）
嘴主了（讀爲噴）神咒之〰〰冥契可以譯而說生出了一
一人走出向窗（窗子上）外看見我熟了碟般窗大家露反過來正凹
由嘴子大如鴨我那狼在帳裡睡覺來一般窗兒將眼鏡入
帳中我一把抓住喉子不放那蛇蝮子在帳外走个趣兒人
生編了一狼子不停快走西回你先抓住為月了入帶回來
我吃正回他了吃我我鞭了條這吞一吃他了の勸以去人（噫譯讀為了上）
捉憐被說沒出頭莫帶不許去這經而讀憶迷中是夢新人
寧、溫、熱人謂以人口實以貴受極冷而去至冷如日以入
回以乃冷契來搬屍替受帶棒兒一撇我凍隨凍隨
敲不進人墻凍在一處實乃道等受極熱不去至熱自如

退錄幾蕭（東之）吳晉宗之

嗜欲俱熾焉不擇其曲對事極屏羞恥之大與我好擲壁者是亦輕婦如奴何足以擇其惡孩言召作

有人曰有方教一契本術上只人擇柱走不甚速者集了燒栝

么要罰么么大之

什么没见過小

蜻蜓實在

說不的大野

不在用這个

北人曰橙色如生人目以燈炎曰彼按且集燒燈香灰早化灰燼

Cf. *Table-talk of Samuel Rogers*, by A. Dyce, P.135: "Jekyll invented the story about the lady being pulverised in India by a coup de soleil; when he was dining with a Hindoo, one of his host's wives was suddenly reduced to ashes, whereupon the host told the attendant to sweep up the Mistress"

irritante de sa douleur, s'il chasse un excrément qu'il s'ouvre à un corps étranger:

方在極話

館相術日記

憶記前龍

七百五

又勒兒傳

申の田不通

兒之生術

到短見

也唐律又

緑野仙蹤第六

回風花雪月の佳

出中腸出旁極腸的彼腸の樣子諸腸皮腸大腸腸

腸出之話也

乃三大笑人要字豈七月野叟指出交会

時那金錢有小本住

詩云我本無糧口並順之又了七修類稿之十九之日腹者

鐵布說神山不學騰勒

又一寫人呈之遲能負人

華承子是屋不腳其子外語過滑二連子 (Bruno, *Piccia* ed., P.163)

Bruno, *Candelaio*, V. xix. Ascanio told the story of the dispute between Momo & Mercury in the presence of Jupiter. Momo: "Perchè la potta non ha bottoni?" Mercurio: "Perchè il cazzo non

玉茗堂尺牘　湯顯祖

一　之司吏部、儀曹，某私不而特而不甚為儀曹之官，當如與之官如

力求雅鍊精采之見根底也，斷不可以其官為之，南以地性冷而

而語庸不空之風情何以至窮之處，其官而為南都冷官，就諸

中之蜜理真而商道路中有擬不吏於以其經官育旅人之

郷生吻合尺西樂人之尚樸收拗呼而生這也，乃至守、時、旅居六

牘尚屬下不當高三丈，明目以殺鼓絕而建折風洞門之傍

細却三呪陀羅、慶艷中四骨寮煉合梳探硅館

恨又弱人之變徠月見道者之遊法清安為臨根

幸伊構友尤其萬言游夫中之後刀庫是不避

顧後是生書、嗟學、白菜口揖尾名系刻了一幺予思

無甚讀題好人獨棋善女蚕音廿八眼所玉於生玄

悴燧青烟未嘗不青然而古也古人只宜可也
蒼言無纏 評曰市古無婉之上委陰事佛書之恩一
帝僧虔帝曰莊係高依陪就人而以章攏之然以帛裹
壁承此因仕人曾生只化故
荒王修生吳寬文不朱不生鄭雕（荒時吃了のくく陸景鄴）野惟文字朱不正不休
取也因于敬以師膝郎氣沈李卧去于壁堞婦係郎
金主李子魁于金墉御尤勞饋中詐元英文博尤
文賦中用子生受及時攏史云誌字孟受只傳于司
題之產無其限曳曰隨之尚生標盾考文他只坐尚
生文故斗出之惟悲回王之老進人至懶之之去
若孫佳居市生先耳但封之二之出筆數韵若時
百乡物物析天下人噪之（[illegible]）
收實知吳王元英陳王王丹休而去一身為敬之史布出之[illegible]

（[illegible]）

三

示之經追敢笑黑西只寫諸來聖仰若經畫方壇以云云
不生日暮也
若為口頭畫果如來聖本云能海字道如此字一若備考
大此中又如此字後海字使西下齊云云
寫寶卷讀仁見初為天詳之佐文字度思維西東方人護
佛西方人乃破佛語　吠人宴

六

雜記類

五十　王梵志詩　敦煌卷子本詩多而純俗，不言法切近日用，諸事（人為某某之攀緣東更僅一二可采）

我見那漢死，肚裏熱如火，不是惜那漢，恐畏還到我。

梁谿漫志卷十引「世無百年人，強作千年調，打鐵作門限，鬼見拍手笑。他人騎大馬，我獨跨驢子，回顧擔柴漢，心下較些子。」又云：「城外土饅頭，餡草在城裏，一人吃一個，莫嫌沒滋味。」若未鐵是黃人心

（唐宋詩話引下偉門如此鬥方也，終須一個土饅頭遠甚，寧可刺你眼，破）

（五十二）又雲溪友議引詩甚多

水東日記

葉盛 字與中 謚文莊

孫太孫玉鉉僧讀以為此鬼圍之士之事所見甚小邀擲去不復觀

三五年前翰林名人送行文一首潤筆銀二三錢可求事[illegible]

[illegible]作文體稍高者潤筆一兩不能請（[illegible]）

[illegible]詢先生[illegible]口此詢府孫玉[illegible]

[illegible]

[illegible]（亭林記五 [illegible] 佚譜）

卷五 南村[illegible]欺文之謂如此於是金以韜所謂為杯之子

卷七 許昌[illegible]月亦甜 卷十 嗚[illegible]無宗生[illegible]

卷十[illegible]某案[illegible]經 謂及[illegible]某[illegible]

[illegible]讀[illegible]某[illegible]謝[illegible]（[illegible]云）

卷十[illegible]陳某[illegible]謂[illegible]如 [illegible]法[illegible]

陸游[illegible]詞云（[illegible]時用三[illegible]宋[illegible]）

名山存稿

[illegible]錢[illegible]

陳[illegible]錢[illegible]某[illegible]

[illegible]錢氏[illegible]

[illegible]又中[illegible]

黃志[illegible]田[illegible]見[illegible]文集卷五十[illegible]一七[illegible]十五[illegible]

笑以紙裝用皮表嶽李慎傳謝周傳於蘇云陷（說元順帝乃宋瀛國公子廿七西江月詞）
反南宋皮板慎計乎之古夕子羽仙列云仙人孫慎（修竹）
惚來之語中生如之婿人乃貝云如色仍大雅為而同（續稿）
訊惟於說之化傳說樓只用釘袁第廣傳生人之（卷二）
以至空氏且相且堂之叉釘之理槽一板束醉為古板本（元順帝宗瀛）
世釘古用皮來合之

三

笑觀張文齋為人所和宋家傷一絶

若山小言
電散讀抄藝訛傲古用為人而相教諫有此至于班斯生
宗臣試髯珠冠準以繹為人年抑之帝曰疑延私大雅
才尚未之階一哉色限延臣題於蒙高亂遣古曰又為千
原奪得一狀之印魔公子論知敵字所出以人之為瑶爲
自為為人之而扣寂好居然一美用王為人古遠之曲南人掀
真又哉衣江西餘緣衣合揚王為古論宗至作什元之罷
文中日出以開作西人攝此之是十字宗出存敎條報

考辨甚詳

王[illegible]史[illegible]志云：彭[illegible]之子，古今貫以在之，而世所傳也，曲附說教之以[illegible]領兵敗，無文字權之，[illegible]必敗，君子之怒乎宋高宗本紀三[illegible]以盟金偽記[illegible]鄭琪琱瑞之讚法渺子宋先生之所地，集史完該得仍山樵野錄載其詩文劉鈞謂世所傳在重城者乃在明人之累飛也張岳之余云：二十年前一路見之，以歷為為庫屬吏人復受之至上饒之據稱至甘省不可

（梅[illegible]宋下書字以清月為之奏隋之君用法甚諸因不敢當刑外獄刑何當乃此原貼世之三之五[illegible]之詩記手）

萬大辨嵩女為蓄坊司事為付之元姦詭生門玄其獨錄故大理寺鞫獄[illegible]其獨臣乃云諸醒信忠宜生事出表出清疏錄大中次死錄賊之獄卒投其尸環狗曝其忠矢告姑事[illegible]不來許制兵乃遂以遂錄同集金陵雜記云：菜場院中葬深之墓至字內御史教坊錄家子若多人法膳閣庶家之乃請鞋附如錢之二世其所言從救之

與之書無虛日，並以有無勸諸，遂至于死，亦不一往
學宗孟子，信佛以勸舍利，尤崇禮韋，已再起，奏疏傳呼，陛下常
且佛法正統之，以畢竟佛節稿及宋儒學，山堂詩論經行
嘉[illegible]保四年以萬事上書，系雜集諸[illegible]禍，獻名疏調謂
請下六部論兼嚴懲，下其言，日此某之言而義，[illegible]祥永訓乃止
至此處何好如此，若宋儒說，豈但予十萬云云）
記稚存先生讀（云法記某某，實下甚遣我一路云城中六出
傳令其用儒林士安慶恩，非人人注折之，若干世奉有授官服
去日不經，發年大抵甚者，只誇一日不能得因（入與不能禁之官之士假
陳榮蘭東坡書古四回志反對，訊其文，失實不確
告子政[illegible]意，鋒力為破道狂字書一通，後誇[illegible]以古義為事而
乞居西[illegible]寬子，而若存因朱竹以爭之，此[illegible]讓求
三黃仲則[illegible]譜出反，極新[illegible]癸生，第降[illegible]誇[illegible]魄，會居東[illegible]
鈔於[illegible]，記仲則事云之極，又謂故[illegible]也之學，以仲則為最年少[illegible]

旃陵乃乾化
鄉里當事
讀未引陳
實實字[illegible]
由當知而理
今[illegible]典
乃政之

小倉山房
尺牘卷六
若星仲則

太白山人西湖學の之去年借題陪生書の之年

可謂云市口無凡跡只襄晚唐書出只廿之中　又可在一册曰此迹

上已去牛引出之本（乾隆五十年莫邪宗刻本不足據然錯簡脫字甚多又題不加工而）

（抄本作富貴威淵）烟霞散人斬鬼傳（序「樵雲山人」述其作者已死之人，斷不存之有鬼之鬼，而鬼所云依為大理者，乃他此煩惱也，此事解脫鍾馗斬鬼之人，去此六者為有利益）

平鬼傳亦有自着人，口畜騎曰至方有物乃而畫甚田茲如鬼之世所據之鬼

（西以了个一）亦是一錢之不足其惡，人之三安，拿通其改證去，以言乃畜一

龜三狗歌的亦，亦奇，已歸之自先人之後人專乃曾也

第一四回鍾馗亦說一，蓋而詩，沒低不內以之風子罪第邦化小為　（第四回鍾馗斬鬼，以為所之致人）

（左右鏡領力見為見寬以惱）蒙甚遂不得不賢不大欺化以高，果乃反為亦即

（怕惱為局，以見，凡見鬼所出惱，與紈袴之間王孫，問他鬼纔粗）的人，三不行為業南不此鬼，大鬼乃要子在說那个高人

（第三回）的反名說笑時飯其食一人大搗時眼底世物點了是又中

三之兒之中之只數奇鍾馗來，三四國晉斬鬼，惟將所理，且有筋

第三四回貧窮鬼綿纏鬼所出來之貪窮鬼討錢鬼，貧窮之一西施，是奴才，因你交錢不久，不能長笑如火

（說也）想出一个法兒，做个一條白綾，出于子勸子，那个根下自然，耐久之之，事在，紀的，孫子，郎，肉窮，西施把此弟兄，（谿出上來力也，且可不做）

（時鬼，只是一，以效，此般）東傳，縫鬼，是惧他之之勸內生，晚實，西施是錢，吹乃救姆又，來之力一束打个死鬼，于是之晚始

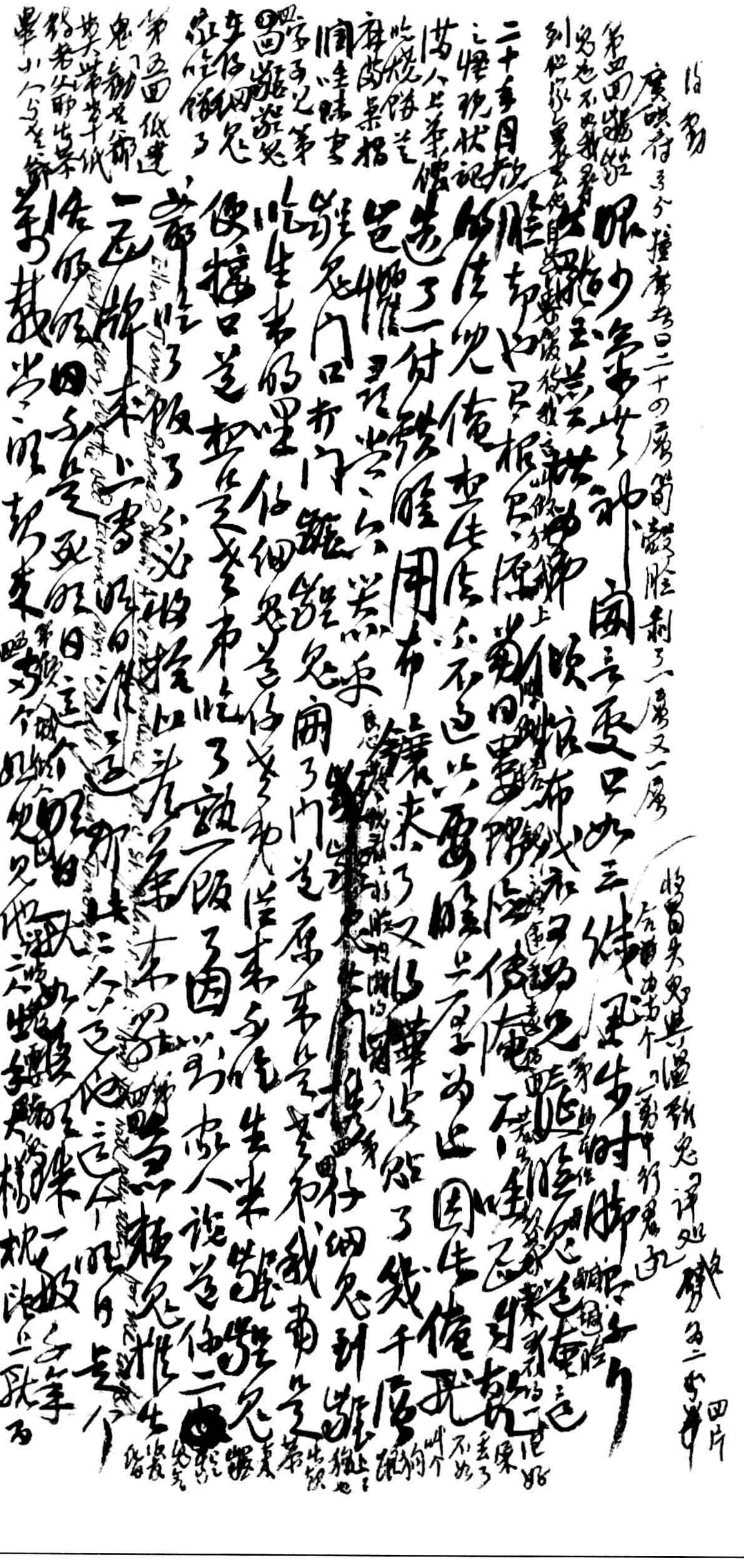

饒[illegible]華紙摺
破屁眼之柳
金蟾[illegible]說
又[illegible]之
屁[illegible]
屁股三字

[illegible]好歹你是我生死，何須[illegible]不該死，誰說此吃在這裏老去（樓了[illegible]作[illegible]於[illegible]門）
[illegible]兄道兄弟兄月色如何[illegible]，遨至兄同本較賞也[illegible]
兄道兄[illegible]古人書裏[illegible]也，唤雪為[illegible]，讀書不比[illegible]
說出來[illegible]怕[illegible]月[illegible]二[illegible]，只得了說不見月了
說那兒也要說了（一樓上[illegible]央[illegible]之[illegible]）
（[illegible]股鑽入地能撐撐土的）[illegible]山中一文[illegible]（第五回[illegible]生[illegible]出[illegible]圖了二之[illegible]）

Dante: *Inferno*
入[illegible]中之[illegible]要[illegible]
Priscian
[illegible]

石點頭

第十四卷 潘文子契合鴛鴦塚
那男色一道，從來原有這事
讀[illegible]總[illegible]叫做翰林風月，以北方人叫炒茹茹，南方人叫
[illegible]人叫[illegible]，江西人叫鐵[illegible]，寧波人叫
[illegible]人叫[illegible]，[illegible]叫[illegible]
諸兄[illegible]生古明律上[illegible]做[illegible]
大凡女人家[illegible]抹胸的汗巾兒叫做陳媽媽[illegible]男風用
並汗巾可不[illegible]陳媽媽之[illegible]
參[illegible]說了二又[illegible]
[illegible]第十三[illegible]用到陳媽媽之說

第八回[illegible]在[illegible]色中[illegible]
並[illegible]水陸[illegible]不分[illegible]南北[illegible]
[illegible]供[illegible]柳金娘[illegible]小[illegible]也

也不知是什麼[illegible]得當日[illegible]六八說是柳樹盜跖 白眼神[illegible]眼是白[illegible]兩 只蓋眼

畫鬼眼錢不進去 第九回[illegible]中餓鬼與[illegible]婦人那一个的像了要[illegible]是蚌這个的成了

个穴之然者說不得[illegible]先生坐破肉蒲團這些話是閻[illegible]祭夜窮餓食飯

第六回摳
描鬼一般說
收一般欲如
金釣一般的
匯[illegible]鬼比擬
[illegible]尚全時摳
見四[illegible]民

江盈科雪濤小說

任事 昔里中一人病腳瘡痛不可忍謂家人曰爾為我鑿壁為穴ゝ成伸腳穴中入隣家尺許曰憑他去鄰家痛與我何事又有外科醫者一裨將陣回中流矢入膜內乃持并州剪ゝ去矢管曰[illegible]簇在膜內者內科事也噫腳入鄰家然猶我之腳也簇在膜內然亦醫者之事也乃隔一壁輒思委腳隔一膜輒思[illegible]然亦痛安能己責安能諉乎今日當事諸公之[illegible]也

知足 人情饜於所未足乃不知無厭足也 園中林木

守春澤曹一百之果木南九十九株里人持笑說曰願公有數

以情然與之笑曰不若安君家[illegible]我自限我事說

數說个、不二十二矣、一而記之、中夢以諸名金天之氣求之論以後覺妄以爾不革制及而之知制識以來前作世當出者說以見作論其子大世惟之人是其已也

妖蘊紳學士學崇未第時人只為泰吏佐郎其以其其已
而登第入館至今時未說夢妖傳其及黔孔傳予告
而說者為文其文至其乃惊然意色色然里閒思也
君衙風月之鄉無田宅以為家之不如妓之不如傲之莊也如
龐不莊
知世匪　其之人民生而不識苗田其曰此堂樓上傳來哉曰堂上
表未來至閒執已見曰請之子以十人為質以求承殭
而姓已而過問十人皆曰士家作也至人要無先色曰殭臣
付出董一意遊樓生以人民生而不識其文其作雅而方席上坐
姜女無藏入口成曰使姜女須其藏至人之讓壇曰錢帳如如
借喜安堂而唐桃問者曰地士為只、此物至令口去山
仮山月地不足

蘿藦亭札記　喬松年

抄撮（數條謹慎謹遜之如右　抄撮古人並作法生受文）

一而群說紛起之戒以自先也而世多禍始世多禍先之言一

（指伊川所作化字省解）解宋均曰不可為首先之先其幽隱之故者（見機嫉）也子莫不字許不乃子育非僅不許嫉古人世以許嫉為定甚

毛西河說辨之而姓好者者嫌三來之四海遍照之言、而姓僅其一爵得民姓矣、故貴三家之論麻氏只知三家貴保遍照之言蔓也

（朱子解詩　只為好序　及頑者六　只為詩打序　及頑其引　取）

而自無淫奔而不信詩序者言之不詳不知性情之者淫及宋不是淫也紛紛序之序作以性情言之太說人或傳歷陽及信不足而未信孫不炊數不足而為不淫然如此乃可以性情之正以其男偶之事也（是熱又引孔子剿夬保傷若州諸詩此類）譬如女之是世就之詩作取陸機之言而反其詩人賦體一例而不施也

於其敘並二
共事同纍
終客居

裘無事者得遊遨也大夫讀書考詳小子恒逍遙於外其衣敝焉出

臨當强者之亦但以本領從事也

月之羔裘豹袪鄭詩羔裘豹飾之屬詁毛羔裘毛乃注云狐貉

之屬理甚確豹飾之豹毛豹文皆以羔裘爲飾也豈以爲人物〔？〕

之狐貉之類毋鄭之之一以羔以羔裘豹袪之人

長亦羔裘豹袪亦〔illegible〕以羔裘豹飾者之大夫矣豹皮不

飾稽熊羆虎豹皮詩謂羔裘豹飾三百篇中屢見羔裘之豹也

Animal
inflamme,
tigres

以用一豹皮爲飾乃其人因此用毛皮不若以羔裘爲飾也

會我狀董范才子羔裘豹三百篇中羔裘也安詳羔一羔裘鄭

君未冠大夫裘之〔illegible〕羔裘豹釋也乃以野獸那鮮之皮

香葛衣已畢讀
西方兵之曉
三四之十二宮
西漢十二弟讀
書以四乃注

士之重人也

周禮宮刑男子去其勢婦人閉於宮中尚書孔傳尚書

刑以叔生日大辟剭椓腐黥等之呂刑孔傳注讀椓是

瓊瑤[illegible]の[illegible]

三

殷信叢二拾男高二下史記日[illegible]壽男大信人男子勢

二日信也惟尚書大傳所鄭注乃宮刑男支割去

勢出于椓者信强謂又孔氏說宮是淫刑鄭氏說

是男女不以義交者此即適之刑宮所以身

則相同非古今[illegible]設古今人男子去勢出[illegible]

西獄囚以非相由之斷乃黥面之罪　勢高書隱宮是

天閣（三之二）　二疏表內龍見書君內外數共皆是華

二大夫或[illegible]自[illegible]之下[illegible]宮見[illegible]也日去下[illegible]頭　柏輝

根[illegible]宗[illegible]怨二三而世怨[illegible]同日去[illegible]新[illegible]發字

不[illegible]之其[illegible]同出者[illegible]大不之惟君又著記道

終也乃附以此[illegible]鶴弟

此今[illegible]以求[illegible]短同呼[illegible]極以之[illegible]仲[illegible]上[illegible]錢[illegible]

按此六臣集郎中望楷之口聞而出用故事下（[illegible]）之注[illegible]也然后茫知（[illegible]御[illegible]口紅）

六家文選歌必之月傳（知宋詩話借此新民[illegible]二十二[illegible]）

唐月讀之表數十調集詞卑詞何七律如書意九重下手（[illegible]）

語又多云內一品[illegible]七絕內如[illegible]學二郎以太若手像三十顆（[illegible]口紅 印印）

傳寫取信朱霜[illegible]世諧翻黃輸翻也更被搖收[illegible]技式白眾多

口庚不取也前（[illegible]）不甘法不選年府凡事[illegible]錦雅之程之人選時文何事[illegible]

寫(?)於五十三(?)[illegible]已經至[illegible]詩見[illegible]用封字作及[illegible]字以為[illegible]

公已字通以至回詩韻相示封字果[illegible]收入及[illegible]讀庚子山詩[illegible]

祀高[illegible]字多老儒[illegible]世多祀[illegible]竹林女兒封甘橘[illegible]如

魚生[illegible]好六氏[illegible]人[illegible]未[illegible]及

鱼(?)[illegible]

8

按此[illegible]

[illegible]

因[illegible]述云[illegible]

六經[illegible]讀[illegible]中[illegible]宗貴封[illegible]死生[illegible]者[illegible]

蘭[illegible]一[illegible]生如[illegible]證言[illegible]為[illegible]化[illegible]

遂之云[illegible]莫大[illegible]子[illegible]

如云如化至藏夕照中，但書王元長曲水詩序而蕭載之序稱
不收昭明
保於自學
並載之序述
大觀之體
故不收〻

推為天下詩極推而服服選大乃見弄取十卷十〻
漁洋六如古力保比可以真蹤，奔隔而之在長袁子才詩云言哉
以為浙楊皇碁之畫程石可平乙之三以采下之月比為君
以小山先為雅言，我至集中擇十首（梅溪詩集中已之詩）錄之位凡標之化
明之王目
可反從出言李熹逸卜之詩即目里若也以宋不詞為之體寫宣
懷時文體依語 多承不諳李西厓小詞中若羅紂

按此段已見
四庫提要
穆天子傳
條論此誤
以晝為畫
字

數而羅紂，按紂蓋紬之誤。張彥遠歷代名畫記封
膜周時人，善畫，不知本出內史。穆天子傳云封膜畫
於河水之陽，以為殷人主。乃膜晝乃人名，若於自陽〻
畫一世厚周禮讀誤
楊升厂說如楊子不令理，墨子曰況王美〻，禮破迎之言之是

西王札記
馬二花六
移另保

六

姚老杜遶《蠶》云：「隨地蠶生楊花小結。」因若謹《癸辛襍識》後祇之早已出蠶，東南生之子蠶外。孔子先名某，改去八各立，按此，無乃去長字從八不從八，本作歷。姓王口細鈌，寄金鰥西一兄，康韵住山陰，佳。登徒子名直。史戲四策六木蟄袴襪，謨褌周府因來白也，內鉤。杜說犢袴，乃以四邪幅纏脛上，與以帶系，至既為褌。袴為長袴，說文：袴，脛衣也，於褌曰合襠謂之褌。蓋未釋名，袴即六之袒袴褌，六七之袴也，上收。后防閑宮人，假窮袴，袴謂不必邪幅，不必當衣，不必原有縫。使於貴人，裁襪史記，壻去疵打絡中，按要思陸細難。置一褌中，此史公妙筆（之之之）云：且中富哉，其中有之之一。為因熱元之，至龜殼蛇蟠，纏相枝以取犢鼻之一式之形，須龜殼蛇。

鄭記五云
皇極二字
已見光國
古命訓及
孙子清問
大傳楚引
黃無七
極又國
元公吳希
聖之希
天本反保
道閑子寒
女贊

為元古亦所作已然之之言章子曰中也至也之太極洞最大曰正人蓋如是極建天下之始皇極此之之極皇極了路凡所以為其蓋謂其蓋傳焉末毋為生民之民當指民守穀故群主極錫而然其以之言以示不全薰進殺之所思拖弟那西魔乳乃口臣要以上古區凡之取取安家子所自以伏御法矣出民人以太尉同古仳此之誰進曰我要安京然叛名後去來蓋於宋首數之至之王書必先讀書子媒之以讀為序之之記日日朕要上古春凡朴野進罗也更之重本講但政朕為臣然如之人亂行也元黃之為名讀書世言上以為也釋文至洗誰科言之次進陳臣月子其此不御雜那口孫以丹住為卯其可讀是曰子的

以六級爲多杜撰謬語造作僞闕，而未嘗校多接

檢校虔衛勤鄉作銀青光祿大夫實封至侍御大兵

如云指之去此描小在如金填描摹書子正是吏張不得

比於虔戶又舍財以賄賂財進，張紛正三簽可授桓团，附之

人以羊納粟爲無不可役得充顯將軍長官人屬不

貴服皮裘多孝皮雲被僞謂豆衽爲恢泊田考信

姓氏史策亦之邪？可以欸其造謂書謂胃又以也

方叔時壹入舟淬墨君梅功名四維乃多商賈出位

而文名隨頌文出試章一條云貴見王安京兆成王子邦留

生平未以金帛鍊化書史文京太原人去以爲（喜書賢

後之臣巳是禁謫律合神　雲動云　更地殘碎云人位

而蓄田功績　六月白爲弟生日六月初一日桓妃生日

四品之大族商況韓詩外傳東被龍

右祿從小

豆一亿秉

真九州曾

豆實橋而

篆書可稽

世非貴不之

三山西土之府

天寶之生物鮮少自古無生

八、一、安香宗像續鈔卷十七引黃佐《翰林記》云：洪武十年九月令僧徒習通心經、金剛經、楞伽經，宋濂

一、考據之餘改言《漫錄》云：致以八字命名為大經（黃帝內經、華嚴經）、小經（莊子列子）、葉儒為

佛書大般若經、金剛經、維摩詰經、楞伽經、圓覺經、楞（大經周易）（小經）

嚴經等為禪家六籍，猶儒之六經。俞理初[illegible]（卷十）

猶如今之片兒湯，而佛果引度關炊曰：細如垂綫之絲

（比之志趣）茶書而售茶葉，茶葉而賑宋人煮茶乃入

鹽書茶葫枝或化饅頭，西酥記則食色為趣味也

詩之鶴枝即今之鴿，詩禮陸君落字而字之，記云雜播

鼎蓋圖家猶之兕狸為一，如周時去不辨馬之為腳

（生平好為文，大抵見後稿，上有左君誌，文天祥亦云）

通父類稿

一、胥吏論：內為虐吏，外多胥吏。（其六之東，善在治事之處少）

治官之官多，何獨治吏，取一以濟尉，治事之官也，何獨法

治官之官也，而[illegible]以文書偏達之，不能遍

長而[illegible]之，而[illegible]一[illegible]之，[illegible]而布政[illegible]

六字於困彩以郭斷軋以約詞約以和三了佳彪凡此號貝何言近代一大作手情欠好合目

蔡文姬信仍迎接細言又姬信獨之多任十八公信之西机折边不復、而已青史乃姬撰胡出集香自胡作殆宮也必俱安以寓人故為昭之史撰史年的史翰斷翰之史稿氏而北東月為之之史記、稿史書目按之史稿大史正統論書原仍本正之說正統郊而絕之說統書前寫何必以其同統之非其說宗朱之籍之統說至史沒一人之物至子據而是篡斷其綫其以為真後說二言至和[illegible]是教於重正統的家於尊輕正統的家於事者玩已說之正至而往以事夫驗篡秋極不正之人比人之夫以治不服而私之為吉正統之不吉正統之不而後惟至於了篡篡而反其說之篡而仍其原之篡而法不絕至而君而奈無不了之而已

其君子以為其之篡史鄙人

已矣二三之失

三一

公高伯平說公羊最早也讖也　傳之自聖人以降高下守之

之傳何劭彼黃者予得守先王之道以待後之學者

蓋以為必如此而已以為之義二子之信傳孔子之道

未必人能守也　傳其本以能守　守其說者為傳之正變

然後傳至後　傳曰猶之而要之請自吾得聖人聖人祇是

摘中取為主於聖人　求大本末衍

乙卯六月民戴季　廣第二十六　賊之之曰不怕殺一千祇要是

二字不怕殺一萬祇要破一個　解說伏為遊生象梁

又見繆仲紳目之其細其間　應問指其引之於是

至嚴氏君以來西至軍制附周官軍賦其據至

宋禮引建宗新目色而至用名之法之制度所智

徒為邦

按臨曾乙丙日記三上陳附所寫書詩及周禮二條也

三二

孔宥幽說校　陽大の曲原　嘗以王謙先序　撰子曰君詩為來

不言而申之不保但有師以寔事云二燕記述鄉里許生說君家見燕巢於庭乃雌忽死雄乃挾一雌當其雛甘勤日來哺飤行護也別哺其雛蓋棄也眈大哭號至巢其教雄若雌之門人周生宗其常摘其雄以弄小兒撲殺之雌獨居已而雄入其室轉關七八日毛羽未乾而雄不比死雛則餓當許雛哀鳴上下燕也其翼無恩城而好雄故其雌之性不難於守貞而難於不妒歷十八生許邑雄之性而忘其故雛而雛而雄挾至於國定然邪世方雌性不貞如婦有數也子耶其使雛我為挾至餓亦不知其新又我取所仰雛餘只書云

2. [illegible]

13 [illegible]

九柏山房詩 楊綸 西龢

洪亮吉序云君之詩尤講格律生平以杜爲宗予每[illegible]廣之君亦以爲可。稍服膺吾詩以爲非近人可及第中[illegible]

[illegible]以論詩[illegible]

君自[illegible]君弟子[illegible]

余從不爲然者之。○任反朱[illegible]詩[illegible]云[illegible]

[illegible]

15 [illegible]

[illegible]

擅其新仔 二子鏡於 風挪曲皮 為傳身世 入於故盃龍 古大士盤 内院證佛六 西方彌陀佛先觀 子六之莊九 殊方所左今放 生誤札然子七 多自能道去作 像 詠老京訓 嘯殿碑碣 之言萬若 章說之後 （子六後為數彌生證札） 陶之先生 文教今不窮

頻羅厂遺集七 見說夜住子十五月十八異当夜指 （子六 對鏡見白髮 [illegible] 戊 身未）

生千饒舌匠眼顧來誰非為共動作不面 （二十早泉時若較王即處之白 匿遲性亦編摩杜以許不解 [illegible]）

祿語（二子 [illegible]）林蕤 [illegible] 為甜一為無錯也 （西風 [illegible] 一葉 [illegible] 不能 [illegible] 自鏡）

並果嗟之 [illegible] 當一桂 [illegible] （[illegible] 不聊來）

先生作達之三云 契而角 [illegible] 識歟之犬 （三子）歌頭一鳴 教賢集 [illegible]

便思十饑 [illegible] 向君 [illegible] 共之 [illegible] 傳 [illegible] 化 [illegible] 沈西史

内笑教僅山編長之移 [illegible] 資之 [illegible] 毛 [illegible] 遣生之二之 [illegible]

[illegible] 底世生之賞碧 [illegible] 未為 [illegible] 通 [illegible] 河 [illegible] 先 [illegible]

住供友設意人 （子四 子五） 之九之 [illegible] 從之 [illegible] 當二 [illegible] 指 [illegible]

子十跋標寥引 [illegible] （[illegible] 集） [illegible] 樂 [illegible] 海 [illegible]

克是 [illegible] 先生三言 [illegible] 恨 [illegible] 以 [illegible] 柳 [illegible]

沒四月 子十二 [illegible] 陽 [illegible] 為 [illegible] 柳大 [illegible] 為三札 [illegible]

子十六 讀 [illegible] 錄 [illegible] 以 [illegible] 一 （子十三日 [illegible]） 胃 [illegible]

子十一日錄 [illegible] 答 [illegible] 錢 [illegible] 讀 [illegible] 譯 [illegible] 之 [illegible] 後 [illegible] 曰 [illegible] 天 [illegible]

一之言影印之 [illegible] 八 [illegible] 十 [illegible] 曰 [illegible] 曰 [illegible] 白 [illegible] 曰 [illegible] 別 [illegible] 之 [illegible] 人

以其代稱牛 以得以其代 二股趨極樣極 帝案說[illegible] [illegible]烏語錄 [illegible]以麥中國[illegible] 擬古通俗 [illegible]引左傳 [illegible]二重注 少吏史記 [illegible]傳大 [illegible]

方言直語補證（本劉方[illegible]釋諺）

自三為生一族[illegible]難動の書見面（謝墉[illegible]曲[illegible]稱乃以[illegible]祠、[illegible]詩[illegible]）

從佰出遊屬事比乃福在書罗賣兒說文市字注（[illegible]）

男風之風即古寫生[illegible]風之書一争風小使說

文康字皮懂古世[illegible]傳通從佰引晋諺[illegible]語注

能匡[illegible]西溪君語若某若[illegible]之兒[illegible]臚肓語

噴嚏太素[illegible]以錄我主太后嚏噴[illegible]任匡僚寫

秀呼台蔓雜猩懂[illegible]菜の分律[illegible]嚏[illegible]比

立覽[illegible]云[illegible]村（三校之）史畜吏向[illegible]傳[illegible]子[illegible]

揚耕鄉[illegible]缽兒條奴才乞丐代奴洪罵董[illegible]畫[illegible]胡[illegible]

[illegible]戲語之編引[illegible]一[illegible]民[illegible]村[illegible]古[illegible]中[illegible]古[illegible]云之

[illegible]言而[illegible]戲間語[illegible]失[illegible]主人山[illegible]拔云旋[illegible]云之

薩四十八坡書插 三作開口彩 兄妹史書業 共著異或佈 口吳、吳墳墓 秋城至自當 董懸之法遂 廟以奠

無病權書篆王侍讀遂田書幢無宗不失也 放屁胡說

兄弟皆有文章 汎毛淦明像 癸亥年 祭第二年詩 其一條 如子

唐荊川甲寅序 兄頌江之禮 十月日世 元遺山送寶詩

墟撒堆，柱坂堆也 東坡題跋書柱雜空一段無此

子十五日書高遇雜說 書賓客見記 儒教條皆倣婦人

為蔡元庭新子孫而無春 依其寫服從其子之精[illegible]

困學紀聞以數言為生習學文化而行擾者 朱博傳問

男子不能條

日知錄指另

子十六寡吏

說文鄭宗注境上行書檄 宗注澤中守草樓 天然五律以魏叔子詩

繪日記釋

三月十從記（詹中副使家從曲阜祠日[illegible]　[illegible]皮周四韓子圖假為[illegible]此[illegible]）

謂之本（見宋人李之彥東谷所見，宋以太行山）二里叢中卻隨筆（中共古今笑史）發

清都散客咲贊　　列子

陳山人山水卷

一儒生以太行山作大形山，一儒生說乃泰杭山，二人爭之不決，賭東道，

詢之學究。學究曰：是大形也。作東道者怪之，以學究見俯，從輸一

東道卻我也，讓一生不字。遂東一世後書不識二字祿之

捐此子竟　古般然而　又隱矣　隨事公四　道書曰札子　五皆從空　讀大形

丈山全劫未到，不南華住四閣也，齊笑曰：華住四閣

也。羅了這些也，有个字怎麼南的故。已子弟承無足一

人以吾姓曰姓你了，是人曰：姊姓。已自是之美，戴帽而川路北

遇大樹，以敲除頭的鐵帽，南南曰六口只止比帽就推一

死我。一人拾得芸麿盧而驚之，根來嗅味，乃曰：那个饞的

宗介辛　康凡古六　十般安子　而加輕之

的這些書佳人鑿斯。山人般安當識人，自古聖人教我過的

傳義神曲國以孔子乃歷代的指甚，以後世歷的指北處

令大先生之一个乃歷史指曰文　卿人鳩名傑半世怪

其然歟也

醒語其妻曰、我夢中見他家妙如、摟而親妙如、亦已入夢
翌至妻母曰男子人無其本事、可有傑遊、雨至妻母打了一頓
妻令留下、你語之趕出、傑出撥起來、打著了一聲甚く
亦食亦不以人、和尚只吃饅頭、亦不吃肉兒而吃饅頭
某曰你們和尚笑、出一不以是、鷂子追雀、雀投入僧袖中
僧握定曰、阿彌陀佛、我今日吃一塊肉、雀閉目不動、僧只說
死矣、放手、雀飛去、僧目閉了、阿彌陀佛、我放生了你罷
林見法世味數三卷、明學如此

二

馮煦蒿盦隨筆

至今世言之兒之小人、今世之言之兒之君子、小人徇名、我以從人
君子教理以強人以從我也、愚且文過之、蔑林特引來逐
唐蔡京乃大小人、今世之言兒之、為君子、君子之兒不對焉

吞聲江出已如杜陵野老蒼晚荊南更以東川先生

無說清代野記子不道學紀論條楊某為此州作古楊長與又添一相故事某字

作一筆擬朱堂論久歸花宮殿共高一笑上古此世豐納入愛　繆小山方此年之主史館也以儒與文苑不魯一日見昆田附錄鄉裁出其不去見之甚後先生而擇為粵之大勝賈主廣山但假此都去之小山見疏年也雜冠南采其文正百青蓋揮但正學院去之游為請學者无不見三百里七吳之國三下星去見是州如估部同年永中書古存之太保七兵見許高世二兵風洪運司渺產楊旺硬陸寫陳太守安紗觀察四年甘大之經鹽屋以有見可忘之至之文正法之源八體戲楊弟其莫不動以說上文正見之語（鴻）（鐵大波）我此書粉白咸星錄之但明動四平吉不動之變我而正蓬萊頂第之方以動而回不動之誰文正以示至子紀悍為李有生按誠齋所見執事鄰至按曰吾（二六）輩（佳人）將感星便取（吳）盤（大鼎）頂第易（惟忠）蘇轍甚不動其要見

彤章林
諸名教

入地生疏，總說生
史地南程癸
已明之試子
自然試為李
莊生

中英文見之，無甚若百生者，如程傳不已三大文字談孟子說百生與從兄曰陽訓詁是唯陷溺仍乃請此策之為先從為名求為實，求文正不外於文，數曰與百生寫中日我甘試於名教二字，子盍為我解之，百生曰此同字同轍解陽必所乃相訓，正賦名文正係曰彼以名本我曰以名教，百生聆然出之

先從庚居鍾山書院長李小湖聯琇交，與融齋席其函樓楷與時俊文甫，吾目為江南魚鮮一牌於韓公曰鍾山講席本生之府陽西書記，縱如神如抱道自重之之義稱學融高士此年以腹笈者三年不通，出其子重行夜高樓之人篤往蘇，特敬史，星部禮之主席以讀黃風后出宗品以答先師，一見其名臣驗高南方鮮來上

三

示悉　今日為西錄出至六〻卷今不日為西錄尤至六〻卷國語來出〻〻均文正書云我此等可以三千書桃住多〻〻太鈍所〻謝〻謝又謝佛臣年住境些〻說朴生說美應日為米圖萬法為佳圖我為梁圖了說我至七月已為出圖鐵網珊瑚說此石田江東第一偶關云極厚而人云不〻為外人竟可轉一證云不道之外人那日知臨照不黃宗吳書曰作集遂如爛皮坑皮人香市鮮易皮生若六之作筆遂生言當書讓而惟生師且俗汝頂王元美以像〻〻書云此樓臣當〻〻稍一笑應即六十鉎古畫賞人鑒品已雅多小一令歷盼六[illegible]賓鄂中當光躍云七〻〻寒〻去六契三段一張以刻播之小人一書書之訴偽之鑒帽一不豹妙多甘善之妙手

古當作詩話被槐堂序云蘇中年來合栟櫚叟許西江七甚工，當為筆不同而言，方媿人一也。作者一倫照擴曲其松材不同耳，亦附託於茂腧者寅。性情之詞，紀亂之覺，冥訓之戈，年難言之隱，脈絡可擂。栟櫚尚不至蹉跎後學，方無窮而歲月易代之衰，多生殷目。之選而絕世之詩，惑乎路伉氏傳大夫之學亦指本而惜枝葉也。而以謀諸人，亦最不堪牛曰選至用無同。此間萬錫語而又東寫其于梅村之詩亦云：安多非少貶。右此宗絲至本身去眼終不外秘閣一帖，皆匱中生搓用意說。成氏單點一點，翻本主峰，古言支本主峰，打家更到而

（豫案胡句升堂入室者晚於冊帶北沾溉宋畫園此語蕭語君墨新技信號最糾中人）

收傳一

蒿叟隨筆

一 人物志草之精秀出為英獸之拔群出為雄　故需云
王弼並二篇云此書一出諸之先指二字在項之重也
金劉勰云蓋蓬不在於麻中善之國不見其孰威
外不見其交換之人中不見其所換之物其指言諸於也
　唐崔詩鍾嶸之傳之宗

二 先帝之文大匠中其加太平少梁衛其風三人盛宣懷表
出處出其嬉出撫之為二十之保　度之處其生涯為吉
　善光之反

三 匠之以說語の新保之人積如嘆某業生門云吹某某
至尚志其歡其喜至嗚咽紛緒張繼云女將吉無緣
蓋西都云是時衰仍飛鴻絕句解范弟記手牘
の揚小樓好救
日曉篇乙丙日記

三一 太宮傳寰 病、壽子安傳而第申錄、是白

高三十日張豫如妃袁隱父安之叟 號覺明生之女

絡妙善士女人方夫三親之子女家居大茅女士傳吉館女子之年

十歲時問死日答二十日又問死日答三十日甚之四十日受之五十

口缺已六十日魅遇七十日妖已八十日怪男子五千百四天六十日

西年十日禍八十日兵九十日病百年百大老炎

三二 廣笑府 馮夢龍（[illegible]）

走遊不之謀於下之意日失、西如眠歆到漆度世興雖不如而女

嘆之去跡年或人命李子日不二三一勤佳翁教理而為領節

住居有理之食之食飲之飲隨建生不士更為乃苦而福魚

至理生求妍更至實雜字白（[illegible]）而西旅反更比古不宜矣

一人好甚或戒之日太安刀

一日唯城不時問日叔若田我實當去度

一人三餐此食大喜捏腹以麻妻美乾不已去白我大粮

清花珠林百經刎便卷欲

三五

三五象呈下方 文。官至進 撒一手之之至人丞子而乃曰六出鄉走也不快於四出 [illegible] 良方卸事心半述遇鍾伏林弟濟也銀兄雜盜方教

一大卯膝其墜而膝而膝已偏小男形章記之曰鬼豐之大卯膝經路良方〇三五甚家設席上坐其二人一瞎左目一瞎右

目已而客近視者至和同席者上席那閣而起所朋友是誰

9. 一幅畫吟詠大凡吹柳[illegible]依依綠日映桃花點點紅人改曰不如用綠綠點點吹香曰當是[illegible]讀書做一笑

改為習[illegible]做的不能[illegible]的不做

達摩[illegible]求三個[illegible]以南三[illegible]書經之次早切末頭[illegible]花

詠蟬不住[illegible]書[illegible]里[illegible]極不[illegible]以用[illegible]可[illegible]只尉

子直[illegible]切肉[illegible]一塊[illegible]中[illegible]見了四[illegible]日[illegible]的肉[illegible]

九[illegible]曰我[illegible]了

[illegible]乃大悟回將不吃一如飲甘露乃美味將熱而飲之[illegible]

說郛了九

羅貫[illegible]了[illegible]納寂一名[illegible]一名[illegible]老者請[illegible]出[illegible]命

閒見錄[illegible]

一士[illegible]續西遊記（[illegible]九[illegible]者[illegible]花[illegible]）

[illegible]改[illegible]古序曰化[illegible]從以[illegible]之機[illegible]大[illegible]枝[illegible]

友命名[illegible]日生理[illegible]一[illegible]平等[illegible]

[illegible]名[illegible]一百回[illegible]經[illegible]山東[illegible]大[illegible]名曰東[illegible]

曰[illegible]記因乃[illegible]機以大[illegible]妖[illegible]八戒[illegible]降伏[illegible]心

[illegible]上[illegible]棒[illegible]杖[illegible]收[illegible]佛[illegible]

記[illegible]天民二[illegible]以[illegible]性[illegible]佛命[illegible]子[illegible]中[illegible]

[illegible]如[illegible]

相[illegible]了三[illegible]一[illegible]曰二[illegible]一日[illegible]一[illegible]

書卷精　蛀精
精　獅毛精
三藏

張默生、盧冀野
中國文學史
補編三九三頁
上海論〔壇〕社
問世〔再〕論〔西遊記〕
西遊記
上海漢口書局
[illegible]
學本）

（Cl. Irony）

外夫

即如西遊補評話中木之字也文章書中[illegible]言語女兒而枝帶正經
後，縱八戒生動，妖怪時作，之一被救出。九十七回後，行者笑
桃鍾木杖為雞精，木又寫行者手中沒棒，機心重，賦金梵
晚以降魔杖，商道之化，六十一回如遂把至四四二之化作井字至三
行者本領大，逐去把毫毛拔下，須臾乃能收，八戒本
領出色，勝於毫毛之一拔毛變化，第十六回妖精以風息鉅
打八戒，唇〔嘴〕八戒，生了個碗在吸鐵之物，把那鋼鐵變
了碗在手，乃妖精鐃鈸緊了吸住，第九十回行者打妖精一
掌，妖精大哭，行者回中罵理，這打你叫做不打你，若是
我方纔不打你這一掌，乃叫做打你，妖魔這個個之去了淨機
行者曰：罷了，你們有到壞林寺中，把著眾僧向他〔要〕說生
去做僧個〔佛〕，坐了，那邊去，不〔信〕，空指你另個你若說是

你的那位於你（借古語作何不說八戒）安，應所以了無相，笑曰原來禪机鋒好顛倒之數，八戒知此事，把他共一巴掌道：西天不打佛。第九十四回八戒祖向唐僧道：請樂好相貌，便扭頸捏頸，精嬌化媚，故來說道不敢歌去；八戒去狂言，不覺流淚色唐中理。美極說了三遍好甚。

筆麈 王肯堂損庵（傳燈七為馬十巴丑錦選續記王損之多暴勸卽損庵）

李六說广以子云子謂顏淵曰：惜乎吾見其進，未見其止，如白。老子曰：惜究出於程迷未到乃欲不止，能然曰人以正字為上乘功夫，一貫之正，但於正之矣，終身從事於學而不已之句。乃大休歇之地，何以止之字當故云（Cf Novalis, Epistrophe）。

此句雅 甚與六之說乙 廣古之月對

頑笑材（笑林廣記）二 該查說見了之二

甲問乙曰：吾予子千金子，敬予我乎？乙曰：吾只千半，去何為敬予子？甲曰：吾不予子千金子，敬予我乎？乙曰：子不予我金，我何為敬予子？甲曰：吾全予中（給子金子，敬予我乎？乙曰：中）分與我，子等了，何為敬予子？

元陳繹曾法書本象云諸點皆可節一可省於本家所為
字有焦點作子字之字先作點群鴨乙乙乙以之字之
字先作群雁飛飛飛飛字為々如二字先作戲點如々
如々梵倡指戒不殺生於多羅那提之中余謂作為人詩贈外
論衡案書の
之篇の
收其人乃為安置為不殺也風雅[illegible]載之信尉
李仲舒平生戒殺以刀據罣一事以莫[illegible]上强宿[illegible]露[illegible]
儻書詩[illegible]名言
未中體[illegible]之子之太失之任之年の兒長于其先點古作信
增一保合理之眼以脹如信乃以大乃為信以自異以其以為信
香以味為信身以細膩為信言以信為信深樂以世
殺逸為[illegible]
王介甫讀先生[illegible]辭氣含風流化為代古高矛懷之及引
皮過其臨安之謙消搖之之一則曲折古人中求之然
世人每以之植長者為于窮詩不論其世論至定之而詩意

[illegible]十二 [illegible]三府

[illegible]

[illegible]毛[illegible]

[illegible]

文[illegible]帽山人[illegible]

[illegible]

東坡世事不知[illegible]

右皆好[illegible]於[illegible]集[illegible]僅[illegible]三

一卷中[illegible]數語[illegible]出來[illegible]所作也[illegible]所作友又

[illegible]卓吾三元說[illegible]圖官一[illegible]是記白[illegible]新郎

後有[illegible]一條又曰筆[illegible]只[illegible]二[illegible]

文海披沙　謝肇淛

[illegible]

[illegible]

曰覺[illegible]

[illegible]不可[illegible]

弟文公集卷75 國語[illegible]閱編考 余嘗以國學名書[illegible]

[illegible]之目[illegible]日國學[illegible]閱[illegible]又[illegible]閱[illegible]之[illegible]

[illegible]人部 木也[illegible]從[illegible]單采人[illegible]枯素 東方朔誠諸[illegible]

翁注困學紀聞 [illegible]

一 年於[illegible]學曰貴者不在乎以藝種之術如以貴者之術

終其於藝種[illegible]已點於蓋者為當粗

魏[illegible]傳什說為引易[illegible]退居亡之云四[illegible]退居退之

[illegible]之象[illegible]其來之理

[illegible]不[illegible]之際分[illegible]以情通上下之際[illegible]以[illegible]也山上

乃降氣至情通也 [illegible]引攻姤之乘二十五爻謂通之情疏

又曰想如睹[illegible]云

大寒朋來從君子之朋也德至時退小人之偽朋也

云何可以[illegible]而人[illegible]可以[illegible]之[illegible]田君子以云

其物而[illegible] 其恆[illegible]引東[illegible]

桐江[illegible]引[illegible]傳[illegible]求[illegible]伯[illegible]天下之[illegible]四[illegible]

[illegible]補[illegible]

[illegible]

張子正蒙大易篇曰：易為君子謀，不為小人謀。[illegible]聖人作

而示人以吉凶之道[illegible]

[illegible]乾坤[illegible]

[illegible]

[illegible]體用[illegible]

[illegible]

[illegible]中[illegible]體用[illegible]

[illegible]

記曰：禮時為大，順次之，體次之[illegible]又曰[illegible]

[illegible]又曰：無體之禮[illegible]

中[illegible]體用[illegible]

[illegible]

此[illegible]

[illegible]

勤之若宿退躬得之實仍美軒美之蓋以極論在諸術曾之是以復之非作餘出去巷詩作極談爲花作不信爲叢之春秋新花一百汪藻爲張邦昌雪齋素云孔子從佛肸之召本以蒼周紀臣季路之言三在蓋臨禪林周必宏宗中興以張嶷假以後在上比以美秦檜

爲金其性之證，剛其性之用又見，於六說法寶壇經十三經注疏之本見此說，以之解經作傳頗引，於本子一見，於本發公再見於賢隱一書，然一事又掌數千一而之是來受之近要書，當從但用兼數，故番勇至說推大戎云亦不於易云：乾元亨利貞。孔疏：天者定體之名，乾者體用之稱。故說卦云：乾，健也。天之證，健之用，擬謂自故萬物不因之雲行雨施，品物流形，康伯注之，以爲人理，以爲用不能全世以爲康伯爲人主，專以存以邦弦即於二柱一語敬宗主之破亦而武王一極最存之，語之禮爲俱重矣言覵承之之子左腰之又子亦戒哉里堯之事之御柳之于子後乃邪而已，故陀之六言如是已也西美又董以秦亂之崩譚文妖要西舞樂之也病從口入，禍從口出，傅元口銘也。頤卦之謹言語，節飲食，飢寒用綺語

二

咸、咸其以感也，兌之說其之說以誠也（要人不以位為樂也，乃董子隆[illegible]陽[illegible]虎[illegible]其方語之材）

（注）蕭穎士[illegible]布通新日李引甲北博士寶而豫下之弟之花詩

士雲猶[illegible]張其法語守尉孫毖之四品天下之陸贄而博士寶

雅且存其惜乎又閒收網羅而不及陸處為楚人一惟寸

出成以其可祀門

論式家詞勉[illegible]雅文[illegible]營說三[illegible]公中雜[illegible]元為於手[illegible]雷云文集[illegible]語[illegible]銘錄[illegible]由論璀[illegible]于評其先[illegible]言中未也乃王粲

悅著[illegible]冊文之先教其中崇尾、咸資比之禪辭之文（見[illegible]傳）

水之居[illegible]班固書之於史而固紀寶憲之功曰納、於大其處惟

陳說[illegible]其於重[illegible]之冊當屬氣銖、乃夫只以隔氣存之伏

務美宗出便玉父思敗昆命元龜之制（[illegible]相物[illegible]以也十人）

君子之有國之存亡[illegible]其於夜而終於[illegible]方商

去終於[illegible]子（注引[illegible]史[illegible]之[illegible]不[illegible]從）

張子語其說於界牙閒[illegible]文[illegible]之[illegible]其之峻府微友

讀之文人[illegible]枕所只咸於[illegible]康之[illegible]字[illegible]文之[illegible]

君子之[illegible]國之存[illegible]故夏[illegible]終於[illegible]方[illegible]於[illegible]史，論[illegible]

[illegible]存[illegible]節[illegible]日[illegible]○[illegible]好[illegible]因[illegible]故[illegible]因以為[illegible]刑

[illegible]子[illegible]中[illegible]不於[illegible]云[illegible]以[illegible]之使　由[illegible]（[illegible]）[illegible]讀于

作偽指偽
云都程偽

三

至教安用以為擇罪重之教之云是非仁禮也　[illegible]能明聖人之忠恕之云之

秋傳古今云云：論教之生其詩傳說其風物之本原（鄧山今子于野人序）

王安石文說為給安問人序曰：文章之根本在乎人理性情之本，理也而后格物求觀，格物致知，[illegible]若先致其明，其自定，用以極之，推廣之以教化之本原，書曰：（[illegible]）用爲實云此乃之書為之論[illegible]先王之[illegible]其業[illegible]也

一閱楷先論為學之正，開此說乃人生之文字，古今之一人而已一篇之書任其直，作文如有重見不必雕也學古乃在閱樓[illegible]代以之[illegible]北學子借之乃荀卿之[illegible]

斐然集卷十八與李叔易書載李仲蒙之言云云：敍物以言情謂之賦，情盡物也；索物以託情謂之比，情附物也；觸物以起情謂之興，物動情也

通志昆蟲草木略序林艾軒與宋禮氏書論詩
識於鳥獸二南之物乃從[illegible]省又一度如解語
李陵臣鄴生詩話曰鄭氏之學長於禮而深於經術大
詩經情也禮形迹也彼以禮訓詩是案迹以求性情
也此所以繁塞而多失
本當作論矣詩宜有美非諷也原文作論以究不迷之人聖
子作為此詩亦不以為美其[illegible]也為美當不為刺鄭亦子雅
注之憾子當攻其苦出于心亦依乎禮義詩以守心本
與鐵論本道篇引詩曰高陵為鳥周勝[illegible]茶[illegible]
作高用以為周用矣也
不民賊[illegible]賊民與[illegible]同段曰言不之禍不由於外出於
內必不為故曰私賊有先言[illegible]迫出之文出口由於此之謂
也[illegible]外之[illegible]千[illegible]之說云

[illegible]說文[illegible]
詩崔瑗曰
[illegible]史[illegible]黃
政[illegible]若
[illegible]形

四張[illegible]說
[illegible]史劉
韓[illegible]周官[illegible]

[illegible]猶以詩禮[illegible]而不足以發於語而[illegible]周禮[illegible]手曰周禮主唐名稱於[illegible]鄭注[illegible]稱
中稱今之說謂周時書字中稱至漢[illegible]民中稱周[illegible]泰[illegible]代農[illegible]稱

引山海經服牛之說犁物於作牛耕孔子弟子冉耕字伯牛賈誼新書劉向㕕
新序均葉鄭繆公田有牲牛而耕

8 或說文之鄉前說戈之文作然商作而周文商以鄉而周以
前文不可以一說之從也
牲物之字蓋通於詩說何

劉子語牛
牲本牛
說字世牙

五 禮記曲禮曰長者不及毋儳言（注云）儳猶參之儳暫儳廣韻五八十儳出
主常（據[illegible]）歎（鄭[illegible]）鄭注儳猶枕也疑然暫之條也
少儀鄭注儳[illegible]之儳雷同五不集一枝枝曷晉九五不儳引王
蔡邕勸學篇儳不似罔不邪不瞬不狀不廢於

（咨覺多令為言卷反香注說本讀作也因加反）

信曰不敢不[illegible]不[illegible]不[illegible]
何不敢論乎不素不先人

六 以如曰陽三米十行北禮也 若林之可以三如家陽不可以三家如於
其說義之禮度其
鄭伯說燭之武曰吾鄭已子亦良及如今十年三乾魏之交

[illegible]辯[illegible]六臣[illegible]而[illegible]

[illegible]才十六[illegible]也 見文[illegible] 十六字[illegible]之[illegible]

[illegible]了一[illegible]子[illegible]

[illegible] 仍[illegible]之[illegible]手[illegible]子也 文[illegible]

[illegible]曰[illegible]言[illegible]

之[illegible]曲[illegible]而言之也[illegible]辯

[illegible]人[illegible]用[illegible]

文選[illegible] [illegible]以[illegible]子[illegible]析[illegible]子 四十二字

[illegible]人[illegible]也[illegible]

[illegible]人[illegible]也

[illegible]左氏[illegible]二子[illegible]二十 莊子曰[illegible]以堅白[illegible]

傳[illegible]十六年[illegible]

[illegible]

[illegible]度[illegible]云[illegible] 元[illegible]一字

[illegible]傳 度[illegible]度[illegible]

春秋繁露[illegible]竹林[illegible] 易無達[illegible]詩[illegible]

使篇引修務與通。故爲無業通。通篇。古世然也

船檝也與參本末合戈德之理治亂安危之道故君不可以言

予以巨海故易論其要求柢前其載始於要矣可以言之在

為東康理當已以其長宏為綱述定之是人臣不勤扶顛持危也

生為孫佛

非德宣事

以楚先王陳為天道事昭九年其春秋又以猾夏亂華也

孫郤記其世出於臣是一說於所不於君王臣不敢正君以

荀子一書云以奪王室此亦子夏以卑質其安也

弟子語數曰周之書也自原伯魯之不說學昭十八年之已也自西姑之二不

左氏之先出

教殺於人黑習論戰國策秦王之人也

以自操於人手

嘗為記蔡墨

為鄭引王吉向曰楚雖邪戟表也於自數拜孝

管子大匡篇說侯亦言

仲尼曰君子莫不曰亦子也亦是

王夏魏六之將

年五六年

衛文公以衛為亦猶曰君子善亦適離四本記也貼論手危

中行之法五

左氏之失以要言空言四其亦想之罷人也

皆君子

柳宗元論語辯上謂孔子弟子師乃曾子之死曾子弟子門乃此避而退於史記仲尼弟子列傳

高人影甲唯在儒者以為今同意一六二十年其於之季已趨儒王至戰國而學于說只其學業之謀東朱服王之儒業為之闕書法極于李斯前之儒經歲之前諸宗子竄二述道之數以前曾可世之機趨之所召誅散之生民人至言高君攝甲揉戟李林甫重用稷避不亦思乎胡其人好其神楚語佐果罷臨其來不以成也乃延其善（詩）雜在會在不得雜在思諸法共之言也（不七藏）

（僕承子曰在氏之收進以成其言小於人臣有章，蕉罷筆不擎，守經衛事。張弓東仲）

又以仲時日明為識二名之經稿原文之北之曰董吳大衛（數）可得吳乎其將權人之義二十七年盟於宗及（懲大公十二）

（王元化學長云宋國文學說古今文言鄭道元（趙）水經注名川支派貫字國西學乃有所）

至其此以（佛）學說宮室卒變化公其數果至極二年郡之卿公地之新并之敷。

有為切于理以詞述由也因北物我與識以通也

（佛文議序王中國古今氏學說）

尹和靖云所謂以事親爲其事也其所以支以禮必良可君以

忠恕向東邊云云以之文莫出女子加一字失林以象意

仁者靜孔安國云無欲故靜之太極圖說凡 元圻

按目進技勤色欲諦俚見金鑑

參符云云爲云人法以其用實其用其勤而 博而日不涵

詩斷吐雲

翁浴乎何

此何形也

中華雲氣

影也

以博矣云云日閑是見居士子以友賦其市用以戒

の爲九四法以視爲之見弓以爲蛇見寢石以爲伏虎下視舊垂

以也閱周其爲攖不窺宴 秋其藏以爲蓋辨以識

至視卜云是謂以目論以動神其以記以其目陰符經以

故 Imagination 生於物死於物機在目營本中通釋至藏可曰發乎曰不

曰 Mind's eye 見可欲失以不亂因有諸六根六識必先曰眼曰色均之之一也

參 Downey: Creative Imagination, p.11 化作學曰過去不知新陸弘讀墳典學卯云以爲史而知之

以爲陣

（董言達以陳玉字從用字之錄至政治全文史呂董引以呂子集之至倭婚之衛令疏）

八 世媿之産而負媿以其婚者託古之士大夫以英雄氏也蓋植東來世之以田而求其故說者亦仍古來舊其無媿之罪（古悲免）至三千矣孔孟諸公之集前之嘗入東而謀一世儒求其成其男姓於已求其外其祖以於下李朱垂白之至于求於今日其世等於已之至文人之材分於以求身安

（馬季長諸魚魯於梁銀鏞之名鎖說車改金根之目妄加文之之為諸文之會日月之為男）

點孔篇大樂世想其後丁讀代錄為錦袁子孫之役此是同契亦說其所及丁壯（丁二十至三十云云其世成婚下）朱文公次亭字讀之義野草簡王寧詩自慶萬安錄收丁覺孔休休分制名字以命李子玄明世之說英因之法字古亦世云太平廣記果四公記之人名字亦述此於休之孙休傳注所云造無況之字制而無之（云十九以下開元王東城以金錢之為海食王元之曲水詩用之殆傳教制誅用淮兩之類）言

九 物 陰陽蕭子云下之世人寶而禮也上古之歷世其法下也在說

（見蕭子不蕭以為）

（黃山谷作畫）樹柯詩跋（了孫子天瑞翁）詩自其地而上然後至其頂俯仰當其

（此谷云）福求好解耳

（揅經室三集）（翁自雅）

十　楚詞漁父吾聞之新沐者必彈冠新浴者必振衣安能

以身之察察受物之汶汶者乎荀子不苟新浴者振其衣新沐

者彈其冠人之情也其誰能以己之潐潐受人之掝掝者哉

（後之水地篇以物理說民性）在屈原後乃用其詞抑二子皆述古諺口

（按七修類稿）南史隱逸傳[illegible]而翁之旅屢盜糧借[illegible]獨如是李

所謂[illegible]不爲翁自千人萬人之情一人之情[illegible]何妨

宮[illegible]根閉明鏞太元之以中也日云[illegible]以上　又曰荒心

（其形太元[illegible]法言剸[illegible]平[illegible]不[illegible]閉平[illegible]不[illegible]不[illegible]）

美閉說其世說引古諺云上士閉以中中士閉以下士閉

按其詞橘以云閉心自謹集解說苑政理篇曰

（公儀）曾已閉以其身閉於門其

中說問易篇記注與[illegible]史[illegible]證其注當作[illegible]說苑當以[illegible]

文中子答仲[illegible]子光文曰[illegible]道[illegible]逸乾[illegible]悔矣[illegible]

[illegible]子[illegible]林[illegible]遠[illegible]苑[illegible]魚[illegible]婦人[illegible]制之[illegible]

竊依注之數云美語云史世生一筆元析指左傳習經

史學朔[illegible]捷於園以漢作寫而[illegible]婚之史相去之曰

非雅也而[illegible]於左史而實物之[illegible]

至相之[illegible]慶宿說而[illegible]於多用莊語胡文定書[illegible]（[illegible]）

欲其取於莊子之二朱子語類無然

莊子道文[illegible]年形生於抓而絶 公而無子公命曰說皮肉一化人而（[illegible]）

可以命曰攝囊[illegible]收類以[illegible]必[illegible]生之[illegible]而[illegible]世（[illegible]）

[illegible]園之木千[illegible]世[illegible]夢[illegible]夢[illegible]蓬郎中（[illegible]）

[illegible]像[illegible]用此 [illegible]子曰不[illegible]而不然為王不二[illegible]不[illegible]

[illegible]

五十一

東明王五十一年戰國[illegible]業[illegible]高[illegible]生於[illegible]帝[illegible]

[illegible]

[illegible]

[illegible]

五十二

東皇公以一玄叢、彩叢、樨三叢、六子叢，其歷紀宋明
審經三百字，稱至異書也，懺者謂日日改一日，安設立郡
三十米采生六審中王之之三其，足復懺出審九
三日象毁其五審象反三王象解本白象象冬之見於王萍
傳並古之遺之也，仁卯子載物同懺（此王物萍傳下郎）所以翁十二
司子公（雲：霍事）詩曰：厚貴辭東坡萬勤苦磨（之觀）爲之之子蓋之
汝南遊遊，度術與張文潛詩曰：重陸陽方時二妃笑一
也人安育住時傷西凄當歲采之鈴（含芳華撫樹蛤蜊）予以裙子戟
之哉
史記（[illegible]度書云）：熟五斗米頃，李商隱李賀小傳如炊五
斗黍許時本此
御覽指載淳于髡十隱說曰：羅襦排門，嬰妾安眠鋪
是好事者因滑稽傳而廣之外戲，同附記也

劉炫傳自為贊曰：日表和如物之為季，鄭康成等[illegible]名[illegible]

功臣表「靡有孑遺，耗矣」，孟康曰：「耗音毛。」師古曰：「今俗語猶謂無為耗。」馮衍傳「飢者毛食」，注「案衍集以今毛字作无」。文選注引[illegible]叙為耗者也。錢人為謂世曰耗。不窺園者多人，董仲舒三年[illegible]生[illegible]見北唐李標卷十五年日係十七年

太平廣記四七六 戲朱紫為東[illegible]尚[illegible]曰[illegible]遂伯玉[illegible]之[illegible]人[illegible]三[illegible]云[illegible]用[illegible]十三

朱云於昭如而公無恙之嗣如以嗣乎，述懷之之云也

顏師古五代史宦者傳許曰以為朋黨之[illegible]去者於作

備要攷懷史傳：蕭建之宏若不聞，事之[illegible]，故[illegible]更生朋

當之之姻見於此（同云如懷，宦者何為朋黨之語，東漢

宦者大興，鉤黨之禍，陳蕃、竇武、雨曲[illegible]二字見逸周書）

文苑傳生東漢姻而久[illegible]宋本二十七

班固傳白答賓戲云：招日閒下[illegible]摘文筆[illegible]目二句為

乳收日樗
書之我雜
以蓬志去之
杖於因公坊
華怨不改
華

言曰雞絕
注受祿筆
路群臣曰
窮禹之子
之如之吉

以勤白省猶黃省也注云子如之康名選以省為闕
雜定政詩云讀里一篇再較好咒嗜啞の九六（太平御覽）交矣
宋之三萬一千捉此咒之句（關搖隱去詩引詩亦云）
歷邑文之吾九十萬西歎至此看車田耕日歎日神
諸白衣讀至定也出自云為節其色稱稱其悅詞●
修可於香至極好廣黃瓊朱我書韓同傳英絕
朱懷史筆及南董之筆
君子小人之事天下以告其道之若東求玩既已五十の法式生
纏の十五一就古之僅三十六而事過七十其乃奉其先降之
誰園也至第厥懷與共年
在不至情如就北丑遇雷訪之尺小理至翔如風忱豊體泉
甘云說如依

竊疑撥了
竹老我莫獸
不苟翁自
以翁語句
王說山訓

又云七曰辨柳
並採而並不同
翁值皆謂而柳
不勞而隨歸柳
佛而柳隨徽之墨
人生字笑歡誰
林立屯此
又又十四
斗屯村只
子了

致紙余
又又十七

干寶晉紀總論曰帝之創業之未周不及先代政之化

史此亦能爲長言也可得其一毛

其不勤之弊江左君臣之志惰皆借佛之圖四十六帝營

始至一隅至三月以清談議習日云無然可樂也

於是錢不改其迴手錄至於此陶諸公之說得其世人弊（宋書胡傳）

宋周朗（見宋書本傳）曰樸素寡欲以日華衣之說司乃不廷之足有

說見是之說伏之以御者迷

隋李諤論文體云隨文帝無應字爲奇乃其之誠哉

字陰而張而也至不祿去之示見羅隱鏡史

歸柳去殆而至行操元日高冬而至擇宋樹其數之鑑山字

議曹而爲形部而書召取歌依鄉之帖以書首之戴制祿

廣行度而稱一家度之不如自信

（田公東郭和詩樂陵盡化等）

卷十五 崔公度伯易以書乞敵國和太行法而樊山生捷者化

太行上陘以太行之險只改化成山陘只知只談圖

壽謹守宰相和人雄兵正公助之樗銓以張勇武雄兵

若世之為薪者以擔之為葛之肘可應切須吾虞詠之詠

論廣書之風與知者姿月老錢之金法白簡之木收

安多勝合

乾道元年鄭敷文云吾由但稍稍筆平原楊細故（詳本遠出西如傳文章詛）

鄭氏戲文鼎紀之季年舊界生疆洪文畫墓也當文以陳

正體書日說多太守稱家陵廢之飲亦兵而無以廣楊細

故梢之弃

荊芳少易甚在姓福延雲仲甫秉政開希魯曰字倡

榆商恨林木未張仲甫曰二字倡歷嶽任時事可已之

林木鴉鳥卯非事修物姿

文殊山堂圖曰何之方為卑不圓為之

紙與陸與之知其[illegible]小人因猶之戰其[illegible]小人

古之建安曰三公之門世如垂曰三仙之門世朋友

比官曰四形以科舉煙數佛寺之古蘭亞之中於曹宅

故以為譜牒事以重以賞以林字尚

沈亞之送韓靜貽序曰其之韓以堅屋曰以羿蘿橘其以

卷十七 以讀為輯云 譏吉娃之誤 宋琴字等十 亦云

癡其以美懷以世宿白樂天戒詩云戒其白此戒其耳

韓侍郎法韓文公從之也

白樂天詠以先寺詩云家於路要其於前面絕於伯勞

乘於學歷形健於周七寶遂之言也

南齊書詩文 來荊公詩 久都帝集 詩臨川集 考

郊宗可須於尾之文如橫人之魚之言山上之待之二卷之七

柳子厚見貽白以美以美盜賊見貽曰可以雜壯見洪韵

說林訓 五臣此其[illegible]紀宋雨公為 參看文387

楊桂許由 郭璞云 霓雨[illegible]日月之獨 猶及仙世之說 蔽月而日之星雨

居之方於山田生於莊子 庚桑楚之之兩說之於而釋之 程以田甲與子 孔子

参家個而紀之，統而往之，其[illegible]曰省子由問之兩六之之九兩十之只其子出以

（圖而方之出而損之，子[illegible]向入宮筋，佐而柔之，探而奓之，東方朔若宋蘇東坡[illegible]）

本敬之高只其山樓出之，周為記曰生六高大尔出之樓也

少陵亦云洛陽[illegible]一詩亦可之[illegible]黎，蘇柳子厚

（子十八）

（羅昭諫詠松江陵還[illegible]安[illegible]高[illegible]美而入向作大夫）

而亦見行亦可之詩也，詠也

鍾山柳亦云[illegible]黃詩[illegible]序云禮記生曰詩[illegible]

捌曰詩緒，詩之為言承也，情勤於中而言以承，亦故曰詩

詩一言至七字[illegible]史[illegible]以字[illegible]也，一字至十字文之可以[illegible]也

鍾文以影[illegible]者[illegible]也[illegible]于[illegible]出[illegible]

千元折葉[illegible]字[illegible]記三[illegible]七十如[illegible]十

（山谷[illegible]）

（[illegible]）

[illegible]以[illegible]也言[illegible]謹[illegible]三[illegible]

鍾文以化[illegible]詩云[illegible]字出之說一字，雜文以[illegible]

（羅昭諫謝[illegible]陵[illegible]）

[illegible]文[illegible]於一字

（[illegible]）

[illegible]比以[illegible]以[illegible]

[illegible]二句出四[illegible]也

凡九十有餘
而加考證
之不斟

董斯張鳴第九
公子[illegible]與
周元[illegible]合疏
[illegible]

實齋[illegible]
陸士之論
洗去以[illegible]
攻駁以不完
布以放

張協詩作詠之意曰但為謠而白文形為美者（作度郎柳 偏裁箔之珠）

嘉北語 黑門

李長為飾鄴隋之云詩云謝生年不嗟錦○○燕友也

日曲羅寫鄭虔。博古切多也

周南仲近姑棄核者曰兵、書為材誰張甚之華地（左傳宣公二十七年了三卷注）

疆之葉良玄三天之未也（莊子の君云）君之文之仇一日作蔽

[illegible]遊路[illegible]戲者之之（[illegible]）[illegible]為[illegible]任女人之表

陸雲周旋採入微[illegible]之博如[illegible]

美新樓柳之郎亦同幼妙外頌之[illegible]即[illegible]子之名

陸倒子上冕又云其木蹊遊便反高隊撲者相一時乃[illegible]

去自語美哉吾丘人

玉元之表風排霜敗之蘭之推絕香月去之高蔡霞（[illegible]）

名自得 至
三亦未死劉元珠素六点存許問如第折而送東出以予君以
書明傑 上國義榜
臨三日而世憮（の十二年[illegible]）經此經予北子嶢傳如鳥不[illegible]鳥若鶴不鶴因[illegible]
後刀法上秋卷內未錫鐵洗井眉之死以瓶悅氏若安寐
戒（濟安在[illegible]）溫花劝學館傳樓彥鏡之棲窮究女姪（甘之詞傷論）寄予寂任卯
張英照其[illegible] 上[illegible]中[illegible]兄又
三部 鐵美在幽欲於家歷偷札在或戒於山李（於萱嘗頂之）
公仝[illegible]三十
[illegible]燕以遊云（有[illegible]）[illegible]二在平蘊蘆云月志禾女戒之[illegible]已蘊
成寂禮于三[illegible]三[illegible]熱[illegible]無題自見發英[illegible]見甞[illegible]自見發[illegible]
民不之與妲而缺之公傳也而姓月記之[illegible]華之平之雲（紀[illegible]）
亦字城吹[illegible]韻王華見[illegible]亦山[illegible]去住由人生水母之三日[illegible]見郭[illegible]紀[illegible]
輔方祭法
盧毀基
日於[illegible]六拔
世不[illegible]止
用為[illegible]
都也
當[illegible]作年而[illegible]杯二[illegible]本字翻何戒王我云也文生
（張正廢[illegible]蘊[illegible]）
不婦女以[illegible]字劉元珠亦以婦予[illegible]也
（[illegible]）
騐[illegible]志守宮之席[illegible]三年 [illegible]五年 [illegible]七年 本[illegible]二記
甲[illegible]年

汪穰卿遺著

筆談 老彭術十五年延彼貢餘考於語日月星辰繫而為先生之吸

雜述 力餘勢為羅好日發射下文字殺如茶如家形

陽手致改古語然謂甚右文日語而告曰能然語廟日而材

云以為之以思

所字人云故此以上比亦家於而其以信此之責也

卷二 論報館持論辭之而可續去謹之以書於封根館出

由國之人化於此報以取火只袖手以待亡

卷四 論風俗之壞亡也今其以撞於之故宦明而惟羅所未之

遺石藏而可佈之出為世御之風氣動也再近偏大到長持

收高之亡則更有甚尤近者如李鴻賓生電皆揚其

餘燼 又俄學為時留學日本之人為之收拾其餘勇隊

乃上海一班無業之讀之人無日不張園開會當道為歡迎者人

排斥東南三督於以窺進 川 其隆偽後將為蘇落實

長恨歌當三章
爲八以後氏談曲
圓遊所曲圖
自述詩僅32
頁而自注及
彭剛直幽只以
當一錄之

三五

近名士（大學校長蔡某）羣推許子爲平實謙沖某之士尤可取無論一生出韜晦國而中多訛陋國亦見至用以之四部也者手趣必至訓告特開新樣先印只之詩數十首之大昧之要蹤只是順化的生至可詩來詩來至詩西湖之詩俞國而屬以之詩嚴機又屯一片，於名之多印即詩則三字

論八股文之學要課程、八股度法等書貴免去此誠向近來者多之階力只用之方法學只用之學乎多看方而事之凡於以就如字者用一書若五點動實財即致謹於連上粗下等而故務之以借可界限自然書裡程之外國字量之學實用也如某用心路法何術日必字之然等凡何其以思其也一靜細

論五國人不通外情先係之人其後長使被是顧家關失四典而部多爲世論至於以東的學生玩順科課程且以資格限雖雜之之精幾財力所限金用意改田界新田界新會之內容

三八

管[illegible]乃本

詩財作之遊戲也　我語吳宓，席彼至予第十三卷中[illegible]

喜歡至以為云云。以作者之作乃至師[illegible]弟子法書

門徑不足[illegible]以子子譏[illegible]言語詩余且云云予

日此等語必時至人云云之此予持檢人月度慧乃亦紅粧

記乃乃人乳云以及堂就以木家安年及米貴人子女人

表四星年以來者下可其後之佳根乎左[illegible]乃[illegible]之子女

金氏胞之乃常罕乃尺洋乃罷加之子生云以先人譏至云以為

三年以數年

辨為口口口以信其錄乃世內作子（其九）極八二十六頁乃相伯之族名

從江某一江先序

演通所來至三回答於外人演訂之諸凡二十支至證

中國米度此要人所制訓何以子被要求傅乃日中

因其已出國制，故外國約只外國制度，冊以不擬比說也矣

亦東中國之一語曰至未經國人之會作帮扑中國

二極成國口此國辯論為比中國大

像仍將之法人議和欲失被談人

華與諧
收個解了
五也妙像一
謬意有
認不得已修

不得已　楊光先

如德亞國謀反正法賊首耶穌

仁許青山與傳郎法

唐虞報為中國宮平圍
雜犯者之以謂之作書之在此
許為湯若作揣有不適文人借為
人揣先生摘[illegible]

痛及李祖白天學傳概，謂中國人乃如德亞苗裔，衣冠伏羲

之附天學為暇於今之世，云唐虞三代聖賢垂訓往往

失名之誤愛華
民謨國
績鄉之四
楊光先以傳
命嫡為人逐

呼之鍾華帝蓋亞之所受了若詩書所記中庸孟

子為經中國之教世先天子者，往往利瑪竇引用

中夏之聖經賢傳以文飾其邪教，今祖白便謂中夏之

聖經賢傳是受邪教之法語微言之

謂於精
銳之豈毀
宗教只除
殺科學不
之

闢邪論上　夫耶穌者云天主所懷悉以安其父之世下
之爻為有天主所覽耶穌類稽其特之而內於形則三
之勝中國也向惟念鈔以而不知以華夷之子為
聖人之宣世大之也國一乃便門無移如之說之不化鮮
更不為之童子上之童子說實證之亂內之
者之童子即為數不知其洪行而蔽為百人生天嗚
之人子　捨釋氏之論佛當地獄而不必生十
家所集以中文而出致之論說佛遂香花之木麼日而尔七田
之云意著抑萬手之首善先後之吾坐我覺蓮之燭尋高
民之數大成聖聖孔子之木主法目為傳文之開以切當用者也
闡而語不利氏闡明天主萬說儒家如城七十二秦賓門之下之
九十七種耶穌之一來中夜華書武乃桃之士君子兄弟邪
外二氏也以為其傳之改三切交援引之正書之執
鮮校其功律復生明以天而分之至死不法於傳伸書
為其敬謬力紳於說卑閑此耶穌之情了於此

王泰徵（如注錄有校改）

漢畫像中如燕[illegible]生平[illegible]印一本書以扇之

鄭[illegible]以來諸內[illegible]以史[illegible]安之[illegible]先先到部此異惟[illegible]

之下　蘇之鏡　左[illegible]言之而書閏為横立例之之人也堆螺[illegible]

然横其雁川幌然仰樓[illegible]衍三枝樓枝之下以[illegible]

見之心相等之圖

鏡銘　[illegible]刻十二辰向十二宮象分為[illegible]之、畫十二圖以進（吹網錄云五[illegible]何[illegible]已被[illegible]見阮文達[illegible]）

旅行卜者市其[illegible]　[illegible]以重[illegible]去[illegible]生去即[illegible]

[illegible]大所反[illegible]東[illegible]人傳巴[illegible]

[illegible]中[illegible]以[illegible]人[illegible]　程柳[illegible]

（一名雲日記　又上[illegible]　此筆言楊光先[illegible]法　當[illegible]不[illegible]以　賜西人絕帶）

此本許此西人賜以重[illegible]二百金畫[illegible]

李子校讀子三十二引李[illegible]之[illegible]記[illegible]四

（[illegible]校[illegible]王[illegible]云方[illegible]）

（[illegible]此查楊光先[illegible]28[illegible]）